MĚSTO DĚČÍN

www.mmdecin.cz

# ZPRAVODAJ

Informační čtrnáctideník pro občany statutárního města Děčín

náklad 26.000 ks • do všech domácností ZDARMA • ročník 13 • číslo 6/2015 • 28. 3. 2015

Na Dělnické ulici začala rekonstrukce vodovodu a kanalizace ..... str. 3

Ocenění nejlepších dobrovolníků za rok 2014 ..... str. 3

Letošní ohňostroj doprovodí skladby skupiny Queen ..... str. 11

Město žádá o dotaci na opravu okolí zámecké sýpky ..... str. 3

Peníze ze sbírky pomohly knihovně ..... str. 5

Otevření turistické sezóny na jižních zahradách děčínského zámku ..... str. 14

VSTUPENKA DĚČÍN
www.vstupenkadecin.cz

Bezplatná informační linka Magistrátu města Děčín
800 100 730

## Zámecké nádvoří se oblékne do nového

**Nádvoří děčínského zámku se dočká rekonstrukce. Na nový vzhled se mohou návštěvníci zámku těšit již na podzim. V rámci projektu IPRM získalo město dotaci z Evropského fondu pro regionální rozvoj ROP Severozápad ve výši více jak 5 miliónů korun.**

Regionální operační program regionu soudržnosti Severozápad
Podporováno z Evropského fondu pro regionální rozvoj
„Vize přestane být snem"

Charakter nádvoří by se měl přiblížit historickému stavu z počátku 20. století. Nádvoří tak bude mít více parkovou podobu a průchozí plocha bude pro návštěvníky pohodlnější než současný oblázkový povrch. „Vycházeli jsme z historických fotografií a snažili jsme se vzhled nádvoří přizpůsobit současným potřebám zámku," řekl Valdemar Grešík, náměstek primátorky. Všechny úpravy jsou navrženy historickými postupy s použitím přírodních materiálů. „Nádvoří bude více travnaté. Vzniknou čtyři oválné ostrůvky, zvýšené na kamenném obrubníku, osázené nízkou zelení. Podél jižní a severní fasády budou vysázeny vhodné popínavé rostliny," upřesnil Valdemar Grešík. Důležitou součástí projektu je i odvodnění nádvoří, aby nedocházelo k zatékání dešťových vod do zdí a sklepů zámku. Projekt byl zařazen do IPRM Děčín – zóna Centrum, celkové náklady na realizaci úprav vyjdou na více jak 6 mil. korun, dotace z Evropské unie činí cca 5 mil. korun. ***(smk)***

## Sídliště v Březinách by se mělo změnit

**Zrevitalizovat sídliště v Březinách chce v příštím roce nové vedení radnice. Sídliště se totiž dlouhodobě potýká s nedostatkem parkovacích míst a špatným stavem chodníků. Město se touto situací zabývá již od roku 2007.**

Díky malému množství parkovacích ploch je velmi problematické v sídlišti zaparkovat. Vozidla stojí částečně na chodníku a v místech, kde zasahují do vozovky, a je prakticky nemožné do sídliště projet větší technikou. Lidé dlouhodobě volají po úpravě veřejného prostranství a řešení parkování. Město v minulosti nechalo zpracovat studii, která by tuto situaci zlepšila. Obyvatelé Březin se mohli se studií seznámit v rámci veřejného projednání v místní základní škole již v roce 2012. „Ze setkání s obyvateli sídliště vyplynulo, že nebude jednoduché zdejší komplikovanou situaci vyřešit, protože se lidé nemohou shodnout na způsobu řešení," řekl František Pelant, bývalý primátor a současný opoziční zastupitel. Na setkání se utvořila pracovní skupina sestavená z odborníků magistrátu a obyvatel Březin, která se snažila najít přijatelnou variantu úprav sídliště. Hlavním problémem podle místních je jednohlasně parkování a špatná průjezdnost ulic. „Je velký problém, pokud chcete po chodníku projet s kočárkem. Nejenže jsou chodníky ve špatném stavu, ale jsou také z velké míry obsazeny zaparkovanými auty. Rádi bychom více hracích ploch pro děti, v sídlišti je totiž pouze jedno dětské hřiště, které na kapacitu sídliště nestačí," řekl Jindřich Nováček, obyvatel Březin. Město má nyní k dispozici ideovou studii, která nabízí způsob lepšího uspořádání a rozvržení zelených ploch, parkovacích míst a relaxačních zón.

„Sídliště jsme s kolegy několikrát navštívili a prošli si jednotlivé ulice. Je určitě nutné začít intenzivně pracovat na změnách, které povedou ke zvýšení standardu bydlení a hlavně zlepšení bezpečnosti obyvatel. Myslím tím hlavně ve smyslu průjezdu sídliště. Současná situace je podle mého názoru neúnosná. Pokud by totiž došlo k nějaké krizové situaci, byl by velmi obtížný zásah složek IZS. Vozidla, která nyní stojí po celé délce ulic, by v podstatě znemožnila jakoukoliv záchrannou akci," řekla Marie Blažková, primátorka města. Revitalizace sídliště je rozdělena do tří etap. První etapa zahrnuje ulici Kosmonautů v okolí školy, druhá etapa zahrnuje zbytek ulice Kosmonautů a severní část sídliště. Třetí etapa řeší východní část. Ideová studie, kterou má město k dispozici, počítá s co největším zachováním zeleně.

„Jsme si vědomi, že poloha sídliště a majetkové poměry neumožňují takové řešení, které by uvítali všichni obyvatelé. Přesto se budeme snažit zlepšit okolí domů co nejlépe," doplnila primátorka. Realizaci úprav bude předcházet úprava ploch vhodných pro parkování po dobu stavebních prací. Obyvatelé ulice Kosmonautů budou mít k dispozici odstavnou plochu za točnou MHD.

Po kompletní revitalizaci by podle ideové studie měl počet parkovacích míst narůst více jak o polovinu z původních 127 na 258. „Nově se nám podařilo vyjednat, že základní škola uvolní některé své prostory, které budeme moci využít a tím získáme větší akční rádius pro realizaci revitalizace," řekl Jiří Anděl, náměstek primátorky. Nové budou herní prvky pro děti, plochy pro tříděný a komunální odpad a místa pro bezpečné přecházení vozovky. „Předpokládáme, že náklady na kompletní úpravy sídliště vyjdou město na 20 milionů korun. Pro financování chceme využít dotaci Ministerstva pro místní rozvoj, které by mělo v letošním roce vyhlásit výzvu na regeneraci veřejných prostranství panelových sídlišť," vysvětlil Jiří Anděl. Nyní město připravuje vyhlášení veřejné zakázky na výběr projektanta, stavět by se mělo v roce 2016. ***(pokračování na straně 2)***

# Sídliště v Březinách by se mělo změnit

*(pokračování ze strany 1)*

**Studie dopravního řešení sídliště Březiny - podklad pro zadání veřejné zakázky na zhotovitele projektové dokumentace.**

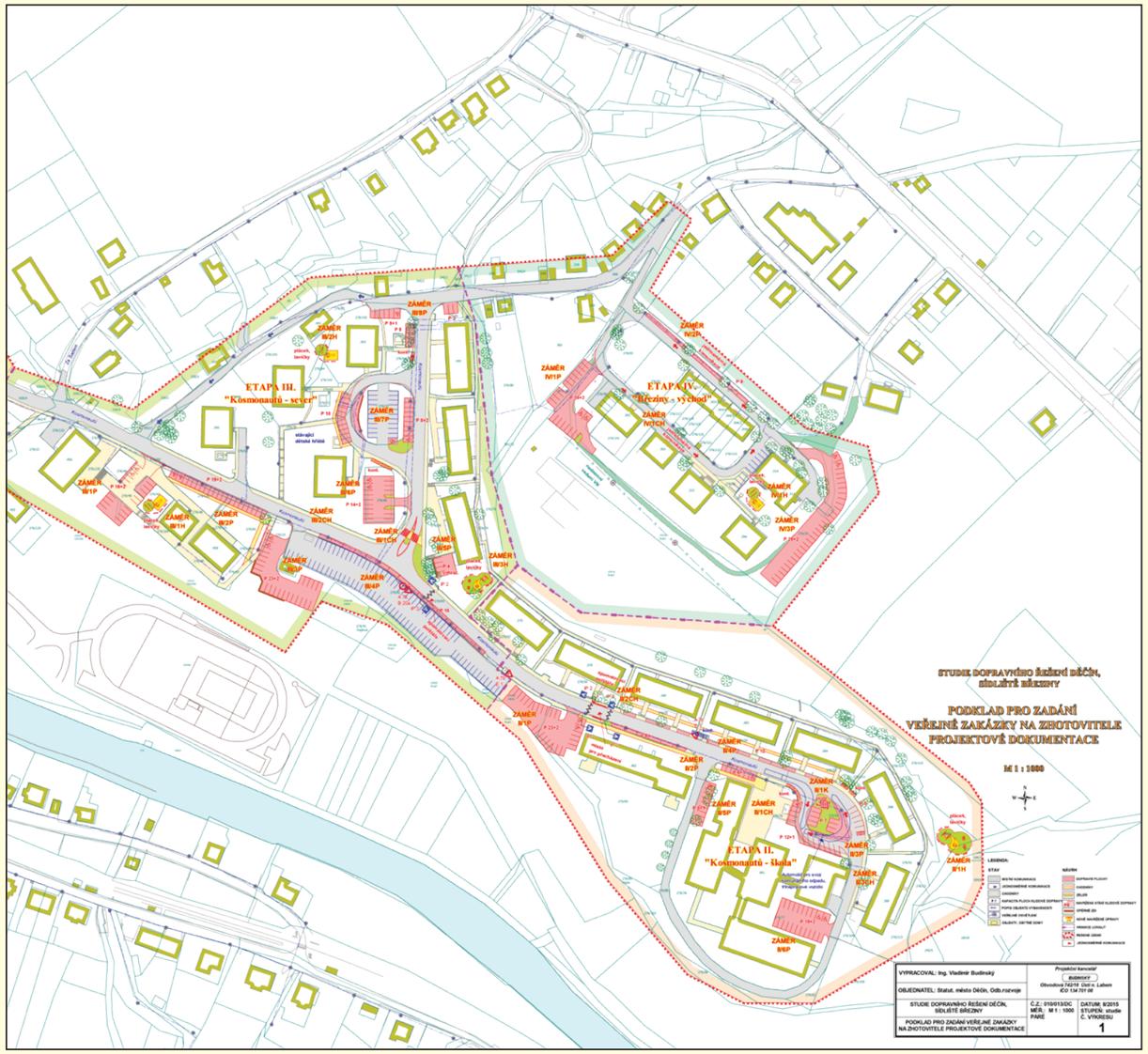


# Na Dělnické ulici začala rekonstrukce vodovodu a kanalizace

**Značné omezení dopravy čeká na obyvatele v souvislosti s rekonstrukcí více jak sto let starého vodovodu a kanalizace na Dělnické ulici. Práce byly zahájeny v polovině března.**

Od okružní křižovatky v Děčíně IV (U výtopen) začaly výkopové práce již ve středu 18. března. Po opravě prvního úseku a znovuotevření úplného objezdu budou práce pokračovat směrem k Želenicím zhruba po 50 metrech. „Bohužel v začátku prací dojde ke značnému omezení provozu. Provoz směrem ze Želenic bude úplně odkloněn na ulici Ústecká a průjezd bude povolen pouze pro zásobování a BUS. Při zajíždění do těchto míst doporučujeme obslužným vozidlům pokračovat směrem do centra města přes ulice Dělnická, Ruská, Sofijská, Podmokelská a nezatěžovat objízdný směr z centra přes ulici Jiřího z Poděbrad,“ vysvětlil Jiří Anděl, náměstek primátorky. Stávající jednotná kanalizační stoka z betonových trub z roku 1900 je vlivem stáří v havarijním stavu. „Je nám jasné, že dopravní omezení v této exponované lokalitě se dotkne nejen obyvatel žijících v této části města, ale také podnikatelů, kteří mají na této strategické ulici své provozovny. Snažili jsme se tedy domluvit podmínky stavby tak, aby omezení bylo co nejmenší. Jedná se však o poměrně rozsáhlou akci a není možné ji realizovat za jiných podmínek,“ řekl Jiří Anděl.

Přístup k benzinové stanici Dopravního podniku města Děčína, společnosti RYKO a prodejně Husqvarna bude zachován. Investorem rekonstrukce je Severočeská vodárenská společnost a. s.

Stavební práce by měly být hotové do konce října letošního roku.

***(smk)***



# Do blížící se turistické sezóny v novém

**Nové materiály pro turisty, nový turistický web, obrazovka ve vestibulu hlavního nádraží, to jsou novinky letošní sezóny. Město chce totiž nalákat turisty a ukázat jim, proč se do Děčína vracet.**

Devět druhů materiálů pro turisty bude nyní k dispozici v městských informačních centrech. Turisté si tak nově budou moci vybrat z široké nabídky možností, jak příjemně strávit čas při návštěvě našeho města. Úplnou novinkou je leták s názvem Romantické svatby, který upozorňuje na neotřelá a zajímavá místa vhodná pro uspořádání svatebního obřadu. Turisté si tak najdou přesně to, co je zajímá. „Snažili jsme se sestavit jednotlivé druhy tak, aby si každý našel to své. Jeden leták informuje o možnostech aktivit pro rodiny s dětmi, druhý je zaměřen na rozhledny, další na vodní turistiku,“ řekla Hana Cermonová, náměstkyně primátorky. Milovníci adrenalinu jistě sáhnou po letáku Via ferrata, který přináší popis a plán tras nebo leták s názvem Adrenalin, který stručně informuje o lezeckých možnostech v Děčíně a okolí. V tomto materiálu je také popis technicky náročné cyklotrasy Na hraně Labským údolím. Kompletní přehled o ubytování najdou turisté v letáku Ubytování.

Letáky nejsou ale jedinou novinkou, kterou si město připravilo. „Od 29. března spustíme také nový turistický portál. Zajímavý a moderní vzhled stránek uzpůsobený pro mobilní aplikace usnadní turistům orientaci. Nové materiály zde budou k dispozici také ve vhodném formátu pro stažení a případný tisk,“ doplnila Hana Cermonová. Stránky prochází kompletní revizí a budou průběžně aktualizovány a doplňovány. Další zajímavostí bude televizní obrazovka na hlavním nádraží. Návštěvníci Děčína tedy budou mít ihned po příjezdu možnost zhlédnout krátké spoty o nejatraktivnějších místech ve městě a jeho okolí.

***(smk)***

# Město žádá o dotaci na úpravu okolí zámecké sýpky

Regionální operační program regionu soudržnosti Severozápad
Podporováno z Evropského fondu pro regionální rozvoj
„Vize přestane být snem“

**Nevzhledné okolí zámecké sýpky, která slouží jako vysokoškolská kolej ČVUT, by se mělo změnit. Město totiž žádá o dotaci z Evropského fondu pro regionální rozvoj ROP Severozápad na Revitalizaci zázemí zámeckého areálu. Po stavebních úpravách se prostor kolem sýpky radikálně změní.**

Jako skladiště stavebního materiálu a provozní parkoviště nyní slouží bezprostřední okolí zámecké sýpky. Veřejný prostor, který je v těsném sousedství zámeckých zahrad, by měl navázat a sjednotit rozsáhlý zámecký komplex. „V prvé řadě budou odstraněny zbytky asfaltu a další nevhodné prvky, které původně sloužily jako parkoviště techniky a garážové stání,“ řekl Valdemar Grešík, náměstek primátorky. V době, kdy zámek sloužil jako kasárna Sovětské armády, byl prostor kolem sýpky využíván jako parkoviště vojenských vozidel, sýpka tenkrát sloužila jako vojenská nemocnice. Budova byla postavena v místech zámecké vinice v 18. století, rekonstrukcí prošla v letech 1995 až 1996. „Za zmínku jistě stojí, že niky ve štítech zdobí sochy významného sochaře F. M. Brokofa Turek a Rolník. Budova esteticky zapadá do celého areálu zámku a jsme tedy rádi, že se podaří toto její nevzhledné okolí zrekonstruovat a návštěvníci tak nebudou muset klopýtat přes jakési staveniště k zahradám,“ upřesnil Valdemar Grešík. Stavební práce by měly začít co nejdříve. „Předpokládáme, že náklady na úpravu prostoru se vyšplhají na více jak 11 mil. korun. Většinu ale zaplatíme z evropské dotace a to téměř 10mil. korun,“ doplnil náměstek primátorky. Pokud se podaří dotaci získat a vše půjde podle plánu, budou práce hotovy do konce letošního roku.

***(smk)***

# Ocenění nejlepších dobrovolníků města Děčín za rok 2014

**Ve čtvrtek 5.března hostil Knihovní sál Zámku Děčín již 5.ročník slavnostního ocenění nejlepších dobrovolníků uplynulého roku.**

Za účasti představitelů města v čele s primátorkou Marií Blažkovou bylo v pěti kategoriích oceněno 22 dobrovolníků.

**Kategorie sociální a zdravotní:** Mgr. Ivana Bílková - Speciální ZŠ a MŠ, Libuše Čejková a Marcela Roďanová - obě byly nominovány Krajskou zdravotní, a.s., Květa Francová - Jurta - o.p.s., Karolína Jáchymová - Agentura Naděje a za STP ČR - o.s. Radek Müller.

**Kategorie kultura:** Mgr.Jana Štrbová - Ars decini, o.s., Jitka Třmínková - OS Skupina 96 a STO Z LEDU VEN nominovalo Karla Veselého, kterému byla současně udělena hlavní cena „Dobrovolník města Děčín za rok 2014“ za jeho aktivní a nezištný přínos v kulturní oblasti.

**Kategorie sport:** Ladislav Toncar - TJ Sokol Maxičky, Eva Kostkubová - TJ Sokol Jalůvčí, Ing. Čeněk Mencl - Sportovní klub Děčín, Bc. Miroslav Máša - Fotbalová akademie Petra Voříška, a Jaroslav Němeček nominovaný HC Děčín obdržel ještě speciální cenu za celoživotní přínos dobrovolnickému hnutí.

**Kategorie děti a mládež:** Pavel Korpa - Indigo, Pavel Duda - Klub vodních motoristů, NF Děti a Rodina nominoval Kateřinu Kafkovou a Michaelu Eistnerovou a DDM „Krůčky“ byly zastoupeny Janou Zajícovou a Ditou Szymanskou.

Letošní rok byla novinkou kategorie Přeshraniční spolupráce, ve které získaly ocenění Mgr. Helena Šparlinková a Mgr.Jiřina Petrášková.

Za každým z výše jmenovaných stojí obdivuhodný příběh a skvělá dobrovolnická činnost, za kterou jim bezesporu patří náš veliký dík.

Děkujeme také kapele Jazzíček Děčín za výborný hudební doprovod, zámecké palačinkárně Na cestě za skvělé pohoštění na závěr a všem dobrovolníkům, kteří se podíleli na organizaci, za její profesionální zvládnutí.

Akci podpořilo město Děčín a Valdemar Grešík - Natura s.r.o., věcné ceny pro všechny nominované věnovalo děčínské květinářství Ad Albim, Národní kavárna a cukrárna a Jurta - o.p.s.. Děkujeme všem sponzorům za jejich laskavou podporu slavnostního oceňování, a zároveň chceme vyjádřit velký dík také všem ostatním dárcům, kteří Dobrovolnické centrum Slunečnice podporují dlouhodobě a pomáhají tak rozvíjet myšlenku dobrovolnictví na území města Děčín.

***(Slunečnice)***

*Úplně nové hasičské cisternové vozidlo CAS 20 Scanya (na snímku) převezmou za účasti primátorky města v pondělí 30. března kolem poledne na Masarykově náměstí dobrovolní hasiči z Horního Žlebu. Poslední automobily obdobných parametrů obdržely děčínské jednotky ze Starého Města a z Boletic naposledy v roce 2002 (dvě vozidla CAS 24 Praga).*

## Seriál o neziskových organizacích:

*V seriálu vám představujeme organizace poskytující sociální a další služby, které jsou zapojené do Komunitního plánování města Děčín. Více informací získáte na webu komunitni.mmdecin.cz nebo osobně v socio-info centru (budova Magistrátu města Děčín, Na Valech, pondělí až středa 8-12, 13-17, pátek 8-12 hod.)*

# PPP Děčín v novém

**Pedagogicko – psychologická poradna v Děčíně sídlí od počátku školního roku 2014/2015 na nové adrese. Prostory jí pronajala VOŠ a SPŠ strojní, stavební a dopravní, Děčín p.o.**

Školské poradenské zařízení poskytuje své služby předškolním dětem, žákům základních a středních škol. Kromě základních, středních a mateřských škol aktivně spolupracuje také s Magistrátem města a orgánem sociálně-právní ochrany dětí. Nabízí konzultace, besedy, přednášky a intervence pro učitele i rodiče. Odbornou psychologickou a speciálně pedagogickou péčí umožňuje předcházet školním neúspěchům žáků nebo odhalovat příčiny jejich potíží. Snaží se současně slaďovat nemalé výchovně-vzdělávací nároky s individuálními možnostmi žáků. Napomáhá s orientací a výběrem jejich profesní dráhy. Každoročně se podílí na přijímacím řízení uchazečů o studium na Gymnáziu Friedricha Schillera v Pirně.

Již tradičně se kromě stálé klientely žáků s VPU a ADHD těšíme na předškoláčky, kteří v jarním období navštěvují naše zařízení v souvislosti se zápisy do ZŠ.

Hledáme výpomoc na úklid. Vhodné jako brigáda pro studenty VŠ, důchodce nebo ženy na mateřské dovolené.

**Adresa:** Čs. armády 1164/8,
e-mail: ***decin@ppppuk.cz***
t.: 412 532 071, mobil: 775 441 296
***www.ppppuk.cz***

***(ppp)***

***Omluva redakce:***
V minulém čísle Zpravodaje byl ve článku Raná péče... uveden podpis navíc - jednalo se o uvedení výkonné manažerky Evy Zaiptové, který pod tento článek nepatřil.



# Peníze ze sbírky pomohly knihovně

**Finanční dar ve výši 50 tisíc amerických dolarů, který město získalo od krajanů ze Spojených států amerických, pomohl městské knihovně. Ta si za něj rozšířila knižní fond v anglickém jazyce, inovovala IT techniku a připravuje kamerový systém. Peníze pomohly také zlepšit ochranu budovy proti povodním.**

Finanční dar získalo město Děčín od krajanů ze Spojených států amerických. Krajanská organizace ve městě Cedar Rapids - National Czech and Slovak Museum and Library uspořádala sbírku pro městskou knihovnu poškozenou při povodni v červnu 2013 a vybrala $ 50.000. Zástupci dárců navštívili Děčín 10. prosince 2013 a předali městu symbolický šek. Prostředky byly využity v souladu s účelem uvedeným v darovací smlouvě. „Za tyto peníze jsme nakoupili beletrii, naučnou i slovníková literaturu v anglickém jazyce, inovovali jsme a doplnili PC techniku a v prvním pololetí letošního roku začne fungovat kamerový systém se záznamem do interiéru budovy," popsal využití peněz Ladislav Zoubek, ředitel děčínské městské knihovny. Za zbytek peněz město provedlo v knihovně protipovodňová opatření. Vybudovalo mobilní protipovodňové bariéry, vybetonovalo podstavce pod náhradní zdroj v prvním nadzemním patře tak, aby byl minimalizován možný zásah vodou při povodni, dále nechalo pro případ řízeného zatápění suterénu objektu z důvodu povodně na přípojce vodovodu osadit požární hydrant. „Nová budova městské knihovny si zasloužila zlepšení protipovodňové ochrany a díky penězům od krajanů se i zlepšila kvalita poskytovaných služeb čtenářům. Daru si město velmi váží a také mě těší, že knihovna navázala s knihovnou v Cedar Rapids kontakt," řekla primátorka Marie Blažková. O historii a současnosti Američanů českého původu, o Národním českém a slovenském muzeu a knihovně v Cedar Rapids se děčínští obyvatelé mohli dozvědět více před rokem na přednášce v knihovně.

Město Cedar Rapids v Iowě má skoro 7,8% obyvatel českého a slovenského původu. V roce 2008 město postihla povodeň a zcela zničila budovu knihovny a muzea. Na její obnovu poskytla Česká republika velký finanční dar. Knihovnu s muzeem krajané převezli na bezpečné místo a díky daru se jim podařilo po pěti letech své sbírky obnovit a knihovnu s muzeem opět otevřít.

***(romi)***

# Centrum Kamarád dostalo dar od německých sousedů

**Letos již po třetí předal Klaus Fiedler finanční dar Romskému sdružení Indigo. To provozuje v Boleticích Centrum Kamarád, které pomáhá dětem ze sociálně vyloučené lokality začlenit se do společnosti.**

Dar ve výši 2850 eur klub využije na letní tábor pro děti ze sociálně slabých rodin. Sdružení Indigo spolupracuje s německými dárci již řadu let. Klaus Fiedler, který v Německu sbírku organizuje, pravidelně navštěvuje Centrum Kamarád a spolupracuje s předsedou sdružení Miroslavem Grajcarem.

„Jsme rádi, že můžeme pomoci třiceti dětem, které budou moci strávit týden na táboře s ostatními dětmi. Je to velmi důležitý integrační prvek," řekl Klaus Fiedler.

Zhruba desetiletou spolupráci ocenila také primátorka města Marie Blažková: „Jsem ráda, že se najdou lidé, kteří pomáhají dětem ze sociálně vyloučených lokalit. Věřím, že díky tomu dochází k lepšímu začleňování těchto lidí do společnosti."

***(mm)***

**ÚKLIDOVÉ SLUŽBY**

- čištění interiérů aut
- čištění koberců a čalounění
- úklidy všeho druhu

Alena Drbohlavová
tel.: 775 002 152

# Slavnostní ukončení projektu ESF „Mít práci a být jako ostatní"

**Ve středu 11. 3. 2015 se v prostorách zámecké Kavárny Na Cestě, uskutečnilo závěrečné setkání všech účastníků projektu, zaměstnavatelů a pracovníků u příležitosti slavnostního ukončení projektu podpořeného Evropským sociálním fondem „Mít práci a být jako ostatní".**

Pozvání přijala i primátorka města Děčína Marie Blažková a náměstkyně Hana Cermonová. Za komunitní plánování města Děčín se dostavil pan Vít Kaška.

Cílem tohoto projektu bylo posílit pracovní a společenskou integraci lidí s postižením. Projekt počítal v průběhu dvou let s celkem 30 účastníky v pěti bězích a nakonec projektem prošlo celkem 32 účastníků. Účastníci projektu na začátku běhu absolvovali vzdělávací a motivační program v délce jednoho až dvou měsíců, v minimálním počtu 32 hodin a během této doby získali pod vedením odborného asistenta kvalitní přípravu pro úspěšné uplatnění na trhu práce. Vzdělávací a motivační část úspěšně absolvovalo všech 32 účastníků, kteří po ukončení programu získali osvědčení.

Po této části následovaly pracovní praxe a pro některé rovnou pracovní místa na různých pozicích a celkem ve spolupráci s 19 zaměstnavateli s tříměsíční stálou podporou asistentek. Na pracovní praxe nastoupilo 29 z 32 účastníků a následně do zaměstnání pak 27 z 32 účastníků. Nyní stále ještě pracuje a pracovní místo si udrží minimálně do konce června tohoto roku 12 účastníků. Dalším dvěma účastníkům se ještě ve spolupráci se zaměstnavateli snažíme pokračující práci zajistit.

Ke slavnostnímu zakončení byl pro všechny přítomné připravený malý raut od Kavárny Na Cestě. Všem, kteří se na projektu podíleli, ještě jednou moc děkujeme. Věříme však, že pro všechny bylo největším poděkováním štěstí a radost v očích účastníků projektu, kteří díky projektu získali zasloužený pocit, že jsou jako ostatní.

***(dr)***

# Prodejna krmiv Děčín

východní nádraží (bývalé ZZN)

**Nabízíme:**

- **PRODEJ MLADÝCH SLEPIČEK U NÁS**
  stáří 14 - 18 týdnů
  prodej zahájen 31.3.2015 - do konce dubna 2015
- **Konzumní brambory z Vysočiny.....6,50 Kč/kg**
- **Cibule sazečka**
- **Travní směsi, jetel, svazenka**
- **Minerální doplňky a vitamíny pro hosp. zvířata**
- **Krmné směsi pro mláďata**
  (kuře, káče, krůťata, brojler)
  selata - ČOS.....od 8 kg - 12 týdnů
  A1.....od 35 kg - 60 kg 540 Kč/50 kg
  A3.....od 60 kg výše 490 Kč/50 kg
- **Krmné směsi pro hospodářská zvířata**
  (kůň, králík, nosnice, kachna, krůta, brojler)
- **Obiloviny**
  (pšenice, ječmen, oves, kukuřice)
- **Ostatní**
  (slunečnice, proso, technické konopí, lněné semínko, ovesné vločky)
- **Krmivo pro psy a kočky** - Eminent - český výrobce
- **Návnady pro rybáře** (vnadící směsi, šroty)

**Uvedené ceny a nabídka platí do odvolání nebo do vyprodání zásob. Smluvní ceny.**

**Pšenice 590,-**

Telefony - prodejna:
**412 519 119**
**737 381 889**

Prodejní doba:
**Středa 7.00 - 16.30 h**
**Ostatní dny 7.00 - 15.30 h**

**Víkendy a svátky ZAVŘENO**

# Projekt Podpora sociálně znevýhodněných osob

**Na jaře roku 2013 odstartoval projekt Podpora sociálně znevýhodněných osob ve Středisku městských služeb, který je financován z Operačního programu Lidské zdroje a zaměstnanost.**

Projekt napomáhá ke snížení nezaměstnanosti v našem městě a to především tím, že se zaměřil na skupinu občanů, kteří jsou dlouhodobě evidováni na úřadu práce a mimo produktivní pracovní věk.

Cílem projektu je vytvoření takového systému podpory osob z obou cílových skupin, tedy osob do 25 let bez kvalifikace nebo s nízkou kvalifikací a osob starších 50 let s kumulací handicapů, který by jim pomocí série opatření umožnil opětovný vstup na trh práce a pomohl tak zlepšit jejich postavení.

Od začátku realizace projektu až dodnes se ve Středisku městských služeb podařilo zaměstnat 24 klientů, kteří získali pracovní poměr až na jeden rok. Účastníci projektu pracovali a pracují na pozici úklidový pracovník a významně tak pomáhají při úklidu a kultivaci města. Projektový tým podpořil účastníky projektu při řešení různých životních situací. V rámci projektových aktivit klienti absolvovali pracovní a bilanční diagnostiku, sociální poradenství a pracovní poradenství. V průběhu projektu se podařilo zvýšit kvalifikaci osmi klientům například v „ Kurzu práce s křovinořezem a motorovou pilou“ a „Kurzu odborné způsobilosti nakládání s přípravky na ochranu rostlin.“

V neposlední řadě získalo uplatnění na volném pracovním trhu 6 účastníků projektu, čímž došlo k naplnění hlavního monitorovacího indikátoru.

*(Středisko městských služeb)*

# Aktivity klientů DOMINA

**Denní stacionář Domino (Rakovnická 46, Děčín 3), patřící pod Centrum sociálních služeb Děčín, p.o., pomáhá již řadu let lidem s mentálním postižením, popřípadě v kombinaci s chronickým duševním onemocněním.**

Stacionář umožňuje klientům starším 16 let trávit zde aktivně a smysluplně čas dle jejich individuálních potřeb v době, kdy se jim jejich blízcí nemohou věnovat (k dispozici jsme každý všední den od 7 do 15 hodin).

Jednou z mnoha aktivit, kterým se klienti věnují, je kompletování pohlednic pro nakladatelství UMÚN, což je sdružení malířů s tělesným postižením, malujících ústy a nohama. Dvakrát v roce, vždy v období Velikonoc a Vánoc, připravují tematicky laděné balíčky s pohlednicemi. „Kromě drobné finanční odměny přináší tato činnost klientům radost a dobrý pocit, že mohou být užiteční, v čemž se je snažíme maximálně podporovat,“ uvedla Eva Falgová, vedoucí denního stacionáře. „Máte-li zájem, přijďte se za námi podívat, ale protože jsou naše aktivity velmi různorodé, je lepší domluvit si návštěvu předem na tel. čísle 739 769 229. Zároveň budeme rádi za jakoukoli formu podpory, ať materiální, nebo finanční,“ doplnila Eva Falgová.

Více informací o Centru sociálních služeb Děčín, p.o. na ***www.cssdecin.cz*** nebo na Facebooku ***www.facebook.com/cssdecin***.

*(css)*

MĚSTO DĚČÍN
ZPRAVODAJ
Informační čtrnáctideník pro občany statutárního města Děčín

Své náměty, připomínky a dotazy můžete posílat na adresu: ***tiskovy.mluvci@mmdecin.cz***


TAXI RADIO
☎ 412 510 510 ☎
☎ 604 510 510 ☎
NONSTOP




# Vyžití seniorů v Děčíně bylo prozkoumáno

**Komunitní plánování při Magistrátu města Děčín obdrželo na konci měsíce února zpracovanou analýzu sociokulturního vyžití seniorů v Děčíně, která vznikla v rámci projektu „Od analýz ke koordinaci sociálních služeb v Děčíně“, r.č.: CZ.1.04/3.1.03/97.00046 a mapuje stav a možnosti rozvoje volnočasových aktivit pro seniory.**

Do analýzy byla zapojena i anketa, která ve zpravodaji proběhla rovněž v měsíci únoru. Výsledky naznačují poměrně širokou nabídku aktivit pro seniory v Děčíně, problematická je však především informovanost seniorů. Z analýzy vykrystalizovala další témata, kterými se budou pracovníci magistrátu - komunitního pánování spolu s náměstkyní primátorky, Hanou Cermonovou, dále zabývat.

*(mm)*

# Masáže pro seniory

**Masáže provádí masérka, která získávala své prvotní zkušenosti v zahraničí, přímo od mnichů v klášterech v Thajsku.**

Vlastní certifikát z rekvalifikačního kurzu závazné činnosti: Masér pro sportovní a rekondiční masáže, certifikáty z klasické relaxační masáže pro veřejnost, Breussovy masáže, Čínské masáže – uvolňování blokád, Medové masáže, zabývá se reflexologií a tyto techniky uplatňuje u každé masáže.

Masáže jsou nejstarší a nejpřirozenější léčebnou metodou pro uvolnění celého těla. Pomáhají posílit imunitu a zlepšit fyzický i psychický stav celého organismu.

Správně vedené hmaty regenerují kůži, svaly, klouby i šlachy, ale vzdálenými impulzy působí i na srdce, cévy, nervy a celý lymfatický systém včetně vnitřních orgánů.

Masáž vám zlepší náladu, odbourá váš stres a navodí vnitřní klid. Je nejlepší a nejlevnější formou prevence před onemocněním a pomáhá při lehčích onemocněních, ulevuje od chronických nemocí.

Obraťte se na masérku a nestyďte se na cokoliv zeptat.

**Mali.Vata Relax, s.r.o.**
Děčín III-Staré Město
**masér Marcela Vatahová**
**tel. 739 280 633**

**CENÍK MASÁŽÍ pro seniory**

| *Číslo masáže* | *Druh masáže* | *délka trvání* | *cena* |
|---|---|---|---|
| 1. | Masáž zad | 35 minut | 160,- Kč |
| 2. | Masáž zad a šíje | 40 minut | 190,- Kč |
| 3. | Masáž šíje | 25 minut | 90,- Kč |
| 4. | Masáž celých paží | 25 minut | 90,- Kč |
| 5. | Masáž zad, šíje a paží | 40 minut | 230,- Kč |
| 6. | Masáž obou nohou | 30 minut | 110,- Kč |
| 7. | Masáž hlavy | 25 minut | 160,- Kč |
| 8. | Masáž hlavy a šíje | 35 minut | 210,- Kč |
| 9. | Masáž plosek nohou | 15 minut | 110,- Kč |
| 10. | Masáž dlaní, rukou | 20 minut | 210,- Kč |

# Rozpis služeb zubní pohotovosti

**Ordinační hodiny: 8 - 11 hodin**

| Datum | Stomatolog | Adresa | Kontakt |
|---|---|---|---|
| 28. – 29. 3. 2015 | **MUDr. Plyushchakov Oleksandr** | Myslbekova 404/23 Děčín I | 412 519 622 |
| 4. – 6. 4. 2015 | **MUDr. Křemen Adolf** | Teplická 270 Jílové | 412 550 343 |
| 11. – 12. 4. 2015 | **MUDr. Rambousková Rita** | Riegrova 773/72 Děčín II | 412 526 250 |
| 18. – 19. 4. 2015 | **MUDr. Hanzlíková Václava** | Pohraniční 1 Děčín I | 606 059 508 |
| 25. – 26. 4. 2015 | **MUDr. Sudová Olga** | Fügnerova 600/12 Děčín I | 412 513 989 |


ZLATÝ PODZIM

# Klub seniorů

**Bezručova 656/21, Děčín IV**
**Tel. 737 767 860**

**Posezení s živou hudbou**

**v pátek 10. a 24.4.2015**
**vždy od 13:30-16:30 hod**
**hraje a zpívá p. Novák**

**Vstup je zdarma!**

**Vítáni jsou všichni bez ohledu na věk**

**Zveme Vás k návštěvě a a posezení**

**Máme otevřeno vždy v po, st a pá od 9 do 17 hod.**

# Prodej slepiček

Drůbež Červený Hrádek, firma Dráb, oznamuje svým zákazníkům, že opět prodává slepičky snáškových plemen Tetra hnědá a Dominant černý, modrý, žlutý, kropenatý a bílý. Stáří 14 - 19 týdnů.
Cena 149 - 180 Kč/ks dle stáří. Prodáváme slepičky pouze našeho chovu!

**Prodej se uskuteční:**

**v neděli 12. dubna v 13.30 hod.**

**v sobotu 18. dubna v 15.00 hod.**

vždy u TESCA Bynov

Při prodeji slepiček - výkup králičích kožek - cena dle poptávky
Případné bližší informace: Po - Pá 9.00 - 16.00 hod.,
tel.: 601 576 270, 606 550 204, 728 605 840

**Ředitelé a ředitelky mateřských a základních škol v Děčíně**
**v dohodě se zřizovatelem**

**stanovují**

podle § 34, odst. 2 zákona č. 561/2004 Sb., o předškolním, základním, středním, vyšším odborném a jiném vzdělávání (školský zákon), ve znění pozdějších předpisů,

# ZÁPIS
## DO MATEŘSKÝCH ŠKOL V DĚČÍNĚ

**Termín pro podání žádosti o přijetí dítěte k předškolnímu vzdělávání pro školní rok 2015/2016 je stanoven na den:**

**sobota 11. dubna 2015 v době od 9,00 hodin do 13,00 hodin.**

Do mateřské školy se přijímají děti ve věku zpravidla od tří do šesti let, podle předem stanovených kritérií ředitelem/ředitelkou školy.

**Zápis bude probíhat v rámci příspěvkových organizací v mateřské škole, kterou určil/a ředitel/ka MŠ takto:**

- **v MŠ Děčín II, Riegrova 454/12** proběhne zápis pro MŠ Pohraniční a MŠ Riegrova,
- **v MŠ Děčín II, Liliová 277/1** pro MŠ Tylova a MŠ Liliová,
- **v MŠ Děčín III, Rakovnická 306** pro MŠ Březová a MŠ Rakovnická,
- **v MŠ Děčín IV, Máchovo nám. 688/14** pro MŠ Chmelnická a MŠ Máchovo nám.,
- **v MŠ Děčín VI, Klostermannova 1474/11** pro MŠ Krásný Studenec, MŠ Thunská, MŠ Moskevská, a MŠ Klostermannova,
- **v MŠ Děčín XVII, Jalůvčí 97** pro MŠ Jalůvčí a MŠ Saská - Bělá,
- **v MŠ Děčín IX, Na Pěšině 330** pro MŠ Rudolfova a MŠ Na Pěšině,
- **v MŠ Děčín VI, Školní 1509/17** pro MŠ Školní a MŠ Weberova,
- **v MŠ Děčín XXVII, Kosmonautů 178** pro MŠ Kosmonautů,
- **v MŠ Děčín XXXII, Májová 372** pro MŠ Křešice, MŠ K. H. Borovského a MŠ Májová.

Rodiče (zákonní zástupci), kteří přijdou s dětmi k zápisu, s sebou přinesou:
- **občanský průkaz**
- **vyplněnou žádost o přijetí dítěte k předškolnímu vzdělávání, podepsanou oběma rodiči (zákonnými zástupci) dítěte**
- **rodný list dítěte**

Žádost o přijetí dítěte k předškolnímu vzdělávání je dostupná v elektronické podobě na: http://www.mmdecin.cz/ nebo si ji mohou rodiče vyzvednout osobně přímo v mateřských školách, na recepcích Magistrátu města Děčín a na odboru školství a kultury.

**Pokud se rodiče nemohou z vážných důvodů dostavit k zápisu ve stanoveném termínu, je nutné předem domluvit s vedením mateřské školy termín náhradní.**

**UPOZORNĚNÍ PRO RODIČE:**
Podaná žádost musí být podepsána oběma rodiči (zákonnými zástupci) dítěte.

**Ředitelé a ředitelky mateřských a základních škol v Děčíně**


Statutární město Děčín ve spolupráci s partnery vás zve na jarní a akční

**Otevření turistické sezóny 2015**

**neděle 29. března 2015, od 10 do 18 hodin**

- Odemykání zámeckých zahrad a otevření nové turistické sezóny *příjemné odpoledne s hudbou i programem pro děti na děčínském zámku*
- jízda na koloběžkách za 20 Kč kolem zámku
- Dlouhou jízdou na elektrokole
- raftem z Děčína do Dolního Žlebu s 50% slevou
- ukázka raftů na Smetanově nábřeží
- otevření via ferraty s nabídkou akční ceny půjčení ferratového setu
- turistická exkurze Děčín – Dolní Žleb – Grosser Zschirnstein

**Více informací na www.idecin.cz nebo na www.mmdecin.cz**

České Švýcarsko
Sächsische Schweiz
ZÁMEK DĚČÍN


# Plavání mateřských školek

**Předškolní období je často považováno za nejpozoruhodnější etapu vývoje člověka, spojuje vše, co bylo u dítěte vrozené s tím, co je dáno učením, výchovou, a vytváří tak základ pro další rozvoj jedince.**

Je to časové období, na které v dospělosti vzpomínáme, ke kterému se vracíme, doba, která zanechává v naší paměti mnohé stopy. Dítě v předškolním věku prochází určitými změnami v duševním vývoji. Instruktorka Alena Kolousková s kolegy se věnuje v děčínském aquaparku dětem předškolního věku. Její hodiny plavání probíhají formou her, které jsou velmi důležité jak ve vývoji dětské kreativity, tak k vytváření vlastní osobnosti. Obzvláště v dnešní době, tak ukvapené a materiální. V hodinách plavání alespoň na chvíli zachováváme dětem jejich přirozenost a jejich pravý svět. Z pohledu dítěte pak výrazně stoupá hodnota jeho fyzické výkonnosti. V porovnání s vrstevníky si všímá, kdo plave rychleji, potápí se a ztrácí nejistotu. Závěrečné hodiny jsou veřejné pro rodiče, aby jim děti ukázaly, jak je jim vodní prostředí blízké a co se vše v našich lekcích naučily. Jejich tak oblíbený klaun jim pak předá diplom a jejich úsměv na tvářích nás posouvá dál a vnukne myšlenku, že tyto děti Vám dávají smysl a my dospělí se můžeme učit od nich.

*(ds)*

# Základní škola Nativity přijímá nové šesťáky

**Křesťanská základní škola Nativity opět přijímá žáky do šestého ročníku pro školní rok 2015-16. Škola je koncipovaná jako prevence sociálně patologických jevů ve společnosti.**

Malé třídní kolektivy (cca 14 žáků) zajišťují individuální přístup učitelů k žákům. Každodenní školní klub nabízí možnost smysluplného trávení volného času. Součástí školního klubu jsou tzv. přípravné hodiny, které žáci mohou využít ke studiu a vypracování domácích úkolů. Škola je vhodná pro děti, které jsou nadané, ale lépe jim vyhovuje rodinné klima.

Tento rok se koná přijímací řízení již koncem dubna. Přihlášku je možné podat do 24. 4. 2015 přes webovou žádost ***www.nativity.cz***.


**OBUV - Děčín-Podmokly**
**Od Magistrátu 50 m**
**OBUV RIEKER**
**NOVÁ KOLEKCE**
**JARO**
**LÉTO**
**PŘIJĎTE SE PODÍVAT**
RV1500095/01




# Projekt Věda pro život, život pro vědu

evropský sociální fond v ČR · EVROPSKÁ UNIE · MINISTERSTVO ŠKOLSTVÍ, MLÁDEŽE A TĚLOVÝCHOVY · OP Vzdělávání pro konkurenceschopnost

INVESTICE DO ROZVOJE VZDĚLÁVÁNÍ

**To je název projektu, který má za cíl rozšíření informací v Ústeckém a Karlovarském kraji o možnostech vzdělávání v přírodovědných a technických oborech a jejich popularizaci.**

Projekt inovativně propojuje všechny subjekty ve vzdělávacím řetězci od pracovníků vysokých škol přes pedagogy středních a vyšších odborných škol až k jejich studentům a žákům. Na projektu spolupracuje několik partnerů. Z Děčína jsou zapojeny tyto školy: ČVUT v Praze, Fakulta dopravní - pracoviště Děčín, Gymnázium Děčín a Vyšší odborná škola a Střední průmyslová škola strojní, stavební a dopravní.

Cíl projektu je plněn prostřednictvím klíčových aktivit: vzdělávání akademických a výzkumných pracovníků, vzdělávání učitelů středních škol a vyšších odborných škol, vzdělávání zájemců o přírodovědné a technické obory z řad žáků a studentů středních škol a vyšších odborných škol. V rámci projektu proběhla mimo jiné velmi úspěšná Letní dopravní škola, kde se studenti dozvěděli například o moderních trendech v železniční dopravě, o boji proti terorismu v letecké dopravě nebo o tom, jak se mají bezpečně chovat na internetu. Také si mohli zkonstruovat vlastního Lego robota. Po odborném programu relaxovali na kolech, raftech nebo exkurzích.

Studenti Vyšší odborné školy a Střední průmyslové školy strojní, stavební a dopravní si díky projektu mohou vyzkoušet například simulaci řízení železničního uzlu Ústí nad Labem.

Více o projektu:
***http://www.vez-opvk.cz***
Kontakt: ***csvs@csvs.cz***

# Masopust ve školce

**V týdnu od 23. února probíhal v naší mateřské škole masopustový týden. Naším cílem nebylo jen s dětmi vyrobit masopustní masky, naučit veselou básničku a písničku, ale především seznámit děti s tradičními řemesly.**

A tak se na čtyři dopoledne proměnily třídy i paní učitelky na barvíře, cukráře, pekaře a řezníky. Děti si řemeslo vyzkoušely, ochutnaly a některé výrobky odnesly domů. Týden jsme završili návštěvou muzikanta s vozembouchem. Pěkně jsme si zazpívali, zatančili v maskách a ukončili masopustní veselí.

***Jana Oplová, MŠ Školní***

Speciální mateřská škola Vilík Teplická 137/172, 405 02 Děčín VIII, poschova.ivana@seznam.cz Tel: 603 156 997

## SPECIÁLNÍ MATEŘSKÁ ŠKOLA VILÍK

je předškolní zařízení pro vzdělávání dětí se specifickými potřebami.

**Zaměřuje se zejména na péči o děti**
- s kombinovaným postižením různého druhu a závažnosti,
- s vadami řeči,
- s psychomotorickým a jiným opožděním,
- s ADHD, s ADD,
- s mentálním postižením,
- s autismem, s PAS,
- a jinými somatickými problémy

**Speciálně pedagogická péče na míru každému dítěti zvlášť**
- každé dítě má svůj individuální vzdělávací plán
- výchovně vzdělávací činnost provádějí odborní pedagogové
- s každým dítětem denně pracuje speciální pedagog individuálně
- pedagogové respektují individuální zvláštnosti každého dítěte, usilují o všestranný rozvoj jeho osobnosti, podporují jeho zdravé sebevědomí a toleranci k ostatním

**Formy a metody pedagogické práce, včetně alternativních**
- situační a prožitkové učení
- kooperativní učení
- strukturované učení
- prosociální výchova
- pedagogické terapie

**Do SMŠ Vilík jsou děti i nadále přijímány v průběhu celého školního roku v závislosti na naplněnosti do maximální kapacity zpravidla od tří let věku dítěte. Děti mladší jsou přijaty výjimečně po individuálním posouzení.**

Individuální konzultaci u ředitelky SMŠ Vilík je možné dohodnout na tel. čísle 603 156 997

Speciální mateřská škola Vilík Teplická 137/172, 405 02 Děčín VIII, poschova.ivana@seznam.cz Tel: 603 156 997

# Máchovka jede do Karlových Varů

**Dne 26. 2. 2015 se konalo v DDM Děčín krajské kolo pěvecké soutěže Skřivánek.**

Do krajského kola postoupila za ZŠ Máchovo náměstí Markéta Marečková, která zde vybojovala krásné druhé místo a s ním i postup do celostátního kola a účast na soutěži Karlovarský skřivánek 2015. Do dalšího pěveckého klání v Karlových Varech budeme Markétce držet palce. *(ZŠ Máchovo nám.)*

# Jak jsme spali na Máchovce

**Konec zimního období si třída V. A zpestřila společným spaním ve škole. Nenudili jsme se ani chvilku. Proběhly různé soutěže, po kterých jsme síly doplnili objednanou výbornou pizzou.**

Následovala hodinka s diskotékou a pak další úkol pro skupiny - výroba plakátu na téma „Jsem ráda, že jsem holka/kluk, protože...“. Děti malovaly, vymýšlely, své názory pak prezentovaly a tvrdě obhajovaly. Vrcholem večera byla pyžamová stezka odvahy noční školou, na kterou se děti moc těšily a pak byli všichni rádi, že to mají za sebou. Ve spacáku jsme se pěkně vyspali a ráno po zbaštění snídaňových koblih jsme se pěšky vypravili na povídání o Marku Twainovi do městské knihovny. *(ZŠ Máchovo nám.)*

# Zlatí basketbalisté ze ZŠ Komenského

**Ve čtvrtek 12. března se v tělocvičně ZŠ Dr. Tyrše konalo okresní finále v basketbalu chlapců, a to v obou kategoriích.**

Výkony mladších žáků naší školy stačily pouze na třetí místo. Mezi staršími chlapci nemělo naše družstvo prakticky konkurenci. Hladce jsme prošli do semifinále (po výhrách 21:6 se ZŠ Kamenická a 36:0 se ZŠ Máchovo nám.), kde kluci drtivě porazili ZŠ Varnsdorf v poměru 38:9. Ve finále si pak zahráli se ZŠ Na Stráni a výhrou si kromě zlatých medailí vybojovali i postup do krajského finále. *(ZŠ Komenského)*

# Obhajoba loňského zlata se podařila

**Žáci ZŠ Tyrše Děčín opět ovládli okresní přebor v gymnastice**

Vyhrát je těžké, ale obhájit vítězství je ještě těžší. Žáci naší školy to přesto dokázali. Nedali nikomu šanci a svými famózními výkony vyhráli, co se dalo.

Tereza Rádlová vybojovala zlatou medaili v kategorii mladších žákyň, bronz patří Adéle Pechancové a třetí členkou zlatého týmu byla Tereza Křesálková, která skončila těsně čtvrtá z 27 účastnic a také významně přispěla k zisku poháru a zlatých medailí v soutěži družstev.

Starší dívky ve složení Tereza Kopejsková, Lucie Písarčíková, Nikola Bojčevová a Kristýna Sáviová předvedly výkony, kterými si zajistily postup do krajského kola. Propracované a náročné sestavy na nářadích a prostná doprovázená hudbou byly ozdobou okresního kola.

Zlatou medaili získala Tereza Kopejsková, stříbro si odnesla Lucie Písarčíková a na postupu do kraje se podílely dívky Nikola Bojčevová, která skončila o pouhou jednu desetinu bodu těsně pod stupni vítězů a Kristýna Sáviová, která se vešla do nejlepší šestky závodnic z celkem 25 zúčastněných.

Také v soutěži starších chlapců jsme měli zastoupení. A byla z toho opět zlatá medaile. Zasloužil se o ni Jára Lukáč z 9. B, který doprovodí družstvo starších dívek na krajské kolo, které se koná 30. března v Ústí nad Labem. *(ZŠ Tyrše)*



# Letošní ohňostroj doprovodí skladby skupiny Queen

**Pro letošní zahájení Městských slavností si společnost Flash Barrandov SFX, která ohňostroj již po několik let realizuje, připravila novou show s názvem „We Will Rock You“, kde hudební podklad ohňostrojného muzikálu je postaven na tvorbě legendární rockové skupiny Queen.**

Známé skladby jsou pro design originálního ohňostrojného muzikálu lákavým tématem. Závěrečnou část show orámuje skladba „Barcelona“, jeden z nejlepších duetů v historii populární hudby, kterou Freddie Mercury nazpíval s operní pěvkyní Monserrat Caballé. Hudební motiv bude tedy letos velmi důležitým prvkem. Diváci, kteří si souznění hudby a ohně chtějí užít, mohou pro sledování ohňostroje využít ozvučený prostor Labského nábřeží. Velkolepý pohled nabízí svahy Červeného vrchu, kde ohňostroj na diváky přímo dýchá. Přijďte si tento neopakovatelný zážitek vychutnat v pátek 8. května ve 21,45, kdy program letošních Městských slavností startuje. ***www.slavnostidecin.cz***

*(mm)*

Koncert Davida Tichého

klavírní verze moderních rockových skladeb

10. dubna
19:00
kostel sv. Martina
Markvartice

pořádá Triangl Markvartice

# Velikonoce s Kozí dráhou

**Kozí dráha pojede i o Velikonocích, a to 5.dubna 2015. Kdo ostatním zazpívá nebo zarecituje říkanku s velikonočním motivem, dostane odměnu.**

Za obrázky Kozí dráhy a maskovaným velikonočním zajíčkům nadělíme dvojnásob. Odjezd z Děčína: 8:30, 11:30, 15:30, vlak staví ve všech stanicích na trati, jízdní řád na ***www.kozidraha.cz***. *(ocr)*

MĚSTO DĚČÍN
ZPRAVODAJ
Informační čtvrtečníkdeník pro občany statutárního města Děčín

Své náměty, připomínky a dotazy můžete posílat na adresu: **tiskovy.mluvci@mmdecin.cz**

**Inzerce ve Zpravodaji:**
**777 325 052**
**603 483 848**
**e-mail: reklama@ji.cz**

Vesta
REALITNÍ KANCELÁŘ s.r.o.
412 514 521
Masarykovo nám. 20, Děčín I
Zbrojnická ul., Podmokly, Děčín
*pondělí–pátek 8.00–17.00*

Výběr z nabídky

6089 Rodinný dům Jalůvčí
Novostavba rodinného domu na krásném místě u lesa, Jalůvčí, Děčín: **4 050 000 Kč**

6144 Bytový dům Dolní Oldřichov
Zrekonstruovaný dům s 3 bytovymi jednotkami, D. Oldřichov, Děčín: **3 600 000 Kč**

6042 Chalupa Fojtovice
Krásná chalupa se zahradou, Fojtovice, obec Heřmanov: **1 650 000 Kč**

6158 Byt 3+1 Děčín II
Udržovaný byt 3+1 (60 m²) v prvním podlaží, Kamenická ul., Děčín II: **550 000 Kč**

6148 Byt 2+1 Staré Město
Pěkný byt (56 m²) po rekonstrukci, Rakovnická ul, Staré Město, Děčín: **850 000 Kč**

www.rkvesta.cz

Městská knihovna Děčín

## DUBEN 2015

DĚTSKÉ ODDĚLENÍ | PŘEDNÁŠKOVÝ SÁL | VÝTVARNÁ DÍLNA

| | | | |
|---|---|---|---|
| 2. 4. | 17:00 | INDIE | Cestopisná přednáška. Přednáší Luboš Stria. Ve spolupráci se ZOO Děčín |
| 4. 4. | 9:30 | MALOVÁNÍ VAJÍČEK VČELÍM VOSKEM | |
| 12. 4. | 15:00 | KOCOUR V BOTÁCH | Loutková pohádka pro děti. Hraje divadlo Toy Machine Praha |
| 13. 4. | 17:00 | ROZUMOVÝ VÝVOJ OD DÍTĚTE PO SENIORSKÝ VĚK | Proč a jak aktivně trénovat mozek. Přednáší Mgr. Eva Křížová, speciální pedagožka |
| 15. 4. | 17:00 | BIBLE | Další z cyklu oblíbených přednášek Bc. Vladimíra Volába DiS. |
| 16. 4. | 18:00 | LADAK | Cestopisná přednáška. Přednáší Petr Zámiš. Ve spolupráci se Správou CHKO Labské Pískovce |
| 18. 4. | 9:30 | ŠIJEME ČARODĚJNICE | |
| 22. 4. | 18:30 | VEČER VÁŽNÉ HUDBY „MELANCHOLICKÝ“ | (Chopin, Stich-Punto, Vivaldi...) Uvádí Jan Bučina |
| 23. 4. | 17:00 | ČTENÍ HUSOVÝCH TEXTŮ | Texty provede Doc. Jiří Vogel, proděkan HTF UK. Ve spolupráci s Husovým sborem Děčín |

Výstava - chodba 3. p: Mechorosty
Makrofotografie Štěpána Kovala
(Sobotín u Šumperka)
Vernisáž 1. 4. v 17:00
Úvodní slovo Mgr. Ladislav Zoubek
Chodba 2. p: Vše jedno jest
Výstava fotografií Radky Hryzové

Výtvarné dílny vždy 9:30 – 11:30.
Pro rodiče s dětmi. Cena 30,-/materiál.
Přihlášky na beranova@dcknihovna.cz nebo 777 980 966.

www.dcknihovna.cz tel.: 412530976

**15.4.** SD Střelnice Děčín
od 20,00 hodin
předprodej www.vstupenkadecin.cz
nebo v pokladně kina a divadla

Městská knihovna Děčín

2015
13:00 - 15:00
výtvarná dílna

## Keramické dílny pro dětské kolektivy s Jolanou Novotnou

Cena: 30,-/dítě
Termíny: středa, čtvrtek, pátek
13:00 – 15:00

Rezervace na 606 920 903
novotna_jo@seznam.cz

## OBCHODNÍ DŮM

RYKO a.s. Podmokelská obchodní

- V roce 2015 nabízíme:
- palubky, podlahovky, terasová prkna
- OSB desky, pracovní desky, LTD
- prkna, hranoly, střešní latě
- hutní materiál, hobbymarket

OTEVŘENO I V SOBOTU

NOVĚ: KÁVA COFFE + GO ZA 7,- Kč

více na

www.ryko-obchod.cz

Dělnická 73, Děčín VI, Tel.: 412 598 234



mdd MĚSTSKÉ DIVADLO DĚČÍN www.divadlodecin.cz | facebook: mestskedivadlodecin duben

**ÚT 31.3. 19:00 S**
Miřenka Čechová a Andrea Miltnerová
## FAITH
TANTEHORSE

Miřenka Čechová a Andrea Miltnerová v tanečně-výtvarném představení o ztrátě víry v umění, jež nahradilo život, o nemožnosti přestat a nemožnosti zůstat. O kráse rozkladu, násilí drilu, o nesnesitelné přítomnosti a minulosti, jež nás vždy dožene.

Choreografie: Miřenka Čechová, Andrea Miltnerová
Hrají: Miřenka Čechová a Andrea Miltnerová
Hudba: Bohren und der Club of Gore

vstupné: 250, 150,-Kč

**čt 9.4. 19:00 D2**
Jaan Tätte
## KAŽDÝ DEN, ŠŤASTNÝ DEN
Divadlo Kalich

Estonská komedie vysmívající se kýčovitým představám o lásce. Experiment s bigamií je zdrojem řady překvapivých a absurdních situací.

*Režie: Lída Engelová | Hrají:* **Barbora Hrzánová**, *Libor Jeník, Helena Lapčíková / Pavla Vojáčková - Rychlá, Zbigniew Kalina*

*délka: 2:05 | vstupné: 350, 330, 310, 200,-Kč*

**st 15.4. 19:00**
## VĚRA ŠPINAROVÁ a ADAM PAVLÍK band
vstupné: 390, 350,- Kč přístavky

**ne 19.4. 15:00**
## OBUŠKU Z PYTLE VEN!
Divadelní společnost Julie Jurištové

*Autor a režie: Dana Pražáková | Hrají: Jiří Krejčí / Radovan Snítil, Julie Jurištová, Dana Bartůňková, aj.*
*vstupné: 50, 40, 30,- Kč*

**ne 5.4. 15:00**
## ČTYŘLÍSTEK V POHÁDCE
Divadlo D5

*Režie: Libor Jeník*
*Účinkují: Libor Jeník, Václav Krátký, David Voráček, Josef Zýka, Radim Jíra, aj.*
*vstupné: 50, 40, 30,- Kč*

**st 8.4. 19:00 E**
## VÍM, ŽE VÍŠ, ŽE VÍM...
agentura Harlekýn

Divadelní podoba úspěšného filmu, lehká komedie závažného obsahu. Co se skrývá pod pokličkou zdánlivě všedních dní všedního manželského páru středních let?

*Režie: Vladimír Strnisko*
*Hrají:* **Simona Stašová, Michal Dlouhý,** *Andrea Daňková, Vasil Fridrich / Petr Vančura ve filmových dotáčkách Ernesto Čekan, aj.*
*vstupné: 380, 360, 340, 250,-Kč*

**út 14.4.19:00 D1**
PRAŽSKÝ KOMORNÍ BALET
## 3 ČESKÉ KVARTETY
*doprovází:*
ZEMLINSKÉHO KVARTETO

Komponovaný večer představí tři choreografy různých generací tvořící na hudbu význačných českých skladatelů.
*Choreografie: Mário Radačovský, Hana Polanská Turečková, Pavel Šmok*

Program:
**SLOVANSKÝ KVARTET**
Hudba: Antonín Dvořák
**ČERNÉ ZRCADLO**
Hudba: Vladimír Sommer
**Z MÉHO ŽIVOTA**
Hudba: Bedřich Smetana

*délka: cca 1:40*
*vstupné: 250, 230, 210, 150,-Kč*

**NE 19.4. 16:45**
BOLŠOJ BALET
## IVAN HROZNÝ
PŘÍMÝ PŘENOS V KINĚ SNĚŽNÍK

*hudba: Sergej Prokofjev | choreografie: Jurij Grigorovič*
*délka přenosu: 2:15 | vstupné: 220,- Kč*

**po 20.4. 19:00 D3**
## BESÍDKA 2015
divadlo Sklep

*vstupné: 250, 230, 210, 110,-Kč*

## Szidi TOBIAS
KONCERT

Vstupenky v prodeji: Vstupenkadecin.cz

**14. 5.**

ZÁMEK DĚČÍN

**ne 29. 3. Odemykání zámeckých zahrad**
14:00–18:00 jižní terasy | Otevření nové turistické sezony v zámeckých zahradách. Příjemné odpoledne s hudbou i programem pro děti. | Vstup volný (platí i v Růžové zahradě).

**po 6. 4. Pohádková pomlázka v Růžové zahradě**
14:00–17:00 Růžová zahrada | Zámecká koleda se soutěžemi a výtvarnou dílnou. | 15:00 loutková pohádka o přátelství lesních zvířátek „Nápad myšky Terezky" – uvádí Divadlo Matěje Kopeckého Praha. | Vstupné: 50 Kč, doprovod 30 Kč.

**pá so ne 17.–19. 4. Historické tance na zámku IX**
Knihovní sál | „Tance králů i měšťanů" – seminář zaměřený na francouzské středověké tance. | Uvádí Škola starého tance Praha. | Více na www.zamekdecin.cz

**so 18. 4. Za tajemstvím zámecké kuchyně**
10:00, 14:00 první nádvoří | Tématická prohlídka s ochutnávkou. | Vstupné: 90 Kč, studenti/senioři 70 Kč, děti/ZTP 50 Kč.

**út 21. 4. Mistrovská díla thunovské obrazárny**
18:00 Rohový sál | Přednáška spojená s představením nové výpravné publikace o zámku. | Vstup volný.

**pá 24. 4. Poutní mše v zámecké kapli sv. Jiří**
18:00 zámecká kaple sv. Jiří | Bohoslužbu celebruje biskup litoměřický Mons. Jan Baxant, zpívá Děčínský chrámový sbor.

**Prohlídky s tajemnou postavou**
od 4. 4. so, ne, svátky v 10:30, 14:00 a 15:30 západní křídlo | Zážitková prohlídka plná tajemna, nástrah a překvapení. S Černým rytířem do časů středověku. | Vstupné: 110 Kč, studenti/senioři 90 Kč, děti 70 Kč, rodinné 280 Kč.

**Historické kočáry**
do 30. 4. 2015, barokní konírna

Prohlídky zámku v březnu a dubnu: denně 9–17 | Zámecká restaurace: út–ne 11–21 | zámecká kavárna: denně 10–17 | Rezervace v pokladně zámku na prvním nádvoří, na tel. č.: 412 518 905, na **www.zamekdecin.cz** | www.facebook.com/zamekdecin

# Otevření turistické sezony na jižních zahradách děčínského zámku

**Terasové zahrady na jižní straně zámeckého areálu patří mezi nejatraktivnější partie našeho města. Současná podoba je dílem 19. století, kdy na jednotlivých úrovních postupně vznikaly vytápěné skleníky, ve kterých se pěstovaly tropické rostliny.**

Zdejší zahradnictví dosáhlo brzy mezinárodní proslulosti. Děčín byl například prvním místem na území dnešní České republiky, kde se úspěšně pěstovaly banány. Své největší slávy dosáhly skleníky za působení zahradníka Františka Jossta, který byl zejména mimořádným znalcem orchidejí. Jeho děčínská sbírka patřila mezi nejproslulejší v celé monarchii. Jako jednomu z prvních v Evropě se mu podařilo přivést ke květu Viktorii královskou, největší leknín světa.

Jižní zahrady byly veřejnosti zpřístupněny po dlouhé rekonstrukci v roce 2013 a od té doby fungují v sezónním provozu. Lákají návštěvníky od dubna do října a přes zimu jsou uzavřené. V současné době proto probíhá intenzivní příprava na zahájení návštěvnického provozu v letošním roce. Kromě běžného úklidu po zimě a instalace zahradního nábytku je třeba nachystat trvalkové záhony, vyhrabat trávníky, prořezat vinici, ostříhat živé ploty, rozmístit všechny zazimované nádobové rostliny, uválcovat všechny mlatové cesty atd. Pro letní provoz je třeba také připravit kašny, které celou zimu strávily pod důkladným bedněním. Tento dříve běžně používaný způsob ochrany pomáhá minimalizovat dopady mrazů na citlivé části kašen a tím prodlužuje jejich životnost.

Ke slavnostnímu otevření jižních zahrad, které bude zároveň také symbolickým zahájením nové turistické sezony v Děčíně, dojde v neděli 29. března ve 14:00 hodin a na celé odpoledne až do 18:00 hodin jsme připravili pestrý program. Na jednotlivých terasách bude návštěvníky bavit kejklíř či flašinetář, děti si budou moci vyfouknout obří bubliny či se projet na ponících, chybět nebude ani populární malování na obličej. Zájemci si také budou moci vyzkoušet jízdu na elektrokole Dlouhou jízdou. K dispozici bude samozřejmě také občerstvení, kterého se tentokrát ujme nová Zámecká restaurace. K příjemné atmosféře jistě přispěje také vystoupení hudební skupiny Los Pelotudos.

Období Velikonoc je na zámku tradičně věnováno především dětem. Již v sobotu 4. dubna začínají oblíbené prohlídky s Černým rytířem. Další program je připraven na velikonoční pondělí 6. dubna. Na odpoledne jsme připravili již tradičně Pohádkouvou pomlázku v probouzející se Růžové zahradě. Tentokrát tu bude na děti čekat zámecká komteska, které se po zahradě poztrácela velikonoční vajíčka. Pomohou jí je děti nalézt? Určitě pak na ně čeká sladká odměna. Veselé odpoledne navíc zpestří pohádkové představení o přátelství lesních zvířátek „Nápad Myšky Terezky", v sala terreně jej uvede Divadlo Matěje Kopeckého. Pohádková pomlázka v Růžové zahradě začíná na velikonoční pondělí ve 14:00. *(zámek)*

Peníze RYCHLE
844 131 131
PROVIDENT
Pro všechny. Pro Vás.
www.provident.cz



# Pohárová radost děčínských judistů

**O víkendu 14. - 15. března se republiková špička mladých judistů sešla v Jablonci na tradičním Poháru Českého svazu juda. Mezi účastníky nechyběla ani výprava z Děčína pod vedením ostřílené trenérské čtveřice Jana Černocha, Marie Vršecké, Tomáše Maška a Jana Štěpánka.**

V sobotu proběhly boje v žákovských kategoriích, ze kterých dokázal Děčín vytěžit hned dva cenné kovy. Aleš Abraham ve váze do 60 kg bral zlato a Matěj Ledvinka, který startoval ve váze do 38 kg, vybojoval na jablonecké tatami bronz. Velmi dobře si vedl i Daniel Senčišin, který ve váze do 34kg ve velmi ostré konkurenci 52 judistů z celé republiky nakonec skončil pátý.

V neděli pak Pohár Českého svazu juda pokračoval dorosteneckými kategoriemi a opět to pro Děčín znamenalo ve výsledku dvě medaile. Talentovaný Jakub John ve váze nad 90 kg získal bronzovou medaili. Adam König pak ve váze do 66 kg potvrdil svou třídu a odvezl si do Děčína medaili zlatou.

Jan Černoch, jeden z kvarteta děčínských trenérů, okomentoval výkony svých svěřenců takto: „Pro Adama Königa to byl až neuvěřitelný vstup do sezony. Letos poprvé závodí v kategorii dorostenců a takový přechod je pro každého judistu pořádný oříšek. První rok a první měsíce bývají těžké a to, že Adam nezaváhal, zabojoval a takto těžké závody vyhrál, si zaslouží poklonu. Stoupající výkonnost pak potvrdil i Jakub John, ze kterého pomalu, ale jistě roste všestranný judista, který má na to, aby se prosazoval i na takto silně obsazených turnajích. *(jr)*

Oblastní muzeum v Děčíně

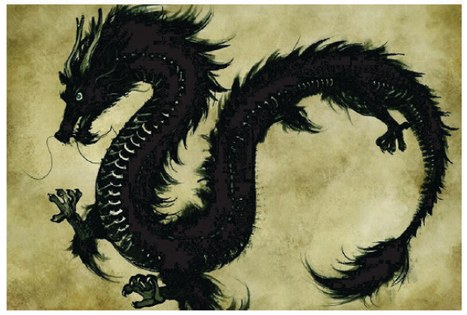

sběratelská výstava asijského umění
Klenoty ze země draka

## PROGRAM KINA SNĚŽNÍK

| | | | |
|---|---|---|---|
| PÁ 27.3. | 17:30 | KONEČNĚ DOMA 3D | |
| | 20:00 | BOJOVNÍCI ZE SEVERU | JEDEN SVĚT 2015 |
| SO 28.3. | 15:30 | KONEČNĚ DOMA 3D | |
| | 17:30 | LOVCI A OBĚTI | |
| | 20:00 | MĚSTO 44 | |
| NE 29.3. | 15:30 | KONEČNĚ DOMA 2D | |
| | 17:30 | MĚSTO 44 | |
| | 20:00 | LOVCI A OBĚTI | |
| PO 30.3. | 19:00 | SBOHEM JAZYKU 3D | |
| ÚT 31.3. | 19:00 | AMERICKÝ SNIPER | |
| ST 1.4. | 19:00 | CESTA NADĚJE | |
| ČT 2.4. | 17:30 | CESTA NADĚJE | |
| | 20:00 | RYCHLE A ZBĚSILE 7 | |
| PÁ 3.4. | 17:00 | OVEČKA SHAUN VE FILMU | |
| | 19:30 | RYCHLE A ZBĚSILE 7 | |
| SO 4.4. | 15:30 | OVEČKA SHAUN VE FILMU | |
| | 17:30 | NEZLOMNÝ | |
| | 20:00 | RYCHLE A ZBĚSILE 7 | |
| NE 5.4. | 15:30 | OVEČKA SHAUN VE FILMU | |
| | 17:30 | RYCHLE A ZBĚSILE 7 | |
| | 20:00 | VYBÍJENÁ | |
| PO 6.4. | 15:30 | OVEČKA SHAUN VE FILMU | VELIKONOCE V KINĚ |
| | 17:30 | SEDMÝ SYN 2D | |
| | 20:00 | KINGSMAN: TAJNÁ SLUŽBA | |
| ÚT 7.4. | 10:00 | HODINOVÝ MANŽEL | |
| | 19:00 | WILLIAM SHAKESPEARE \| MARNÁ LÁSKY SNAHA | DIVADLO V KINĚ |
| ST 8.4. | 19:00 | TÁHNI DO PEKEL | |

www.kinosnezник.cz ★ www.vstupenkadecin.cz
facebook: kinosnezník

změna programu vyhrazena

LE GARAGE NOIR
CINEMA & MUSIC CLUB

27.3. | 22:00 | VSTUPNÉ: 130 KČ
ZNOUZECTNOST
LEGENDY ČESKÉ PUNKOVÉ SCÉNY SE PO LETECH OPĚT VRACÍ DO GARAGE!

3.4. | 22:00 | VSTUPNÉ: 220/250 KČ
UDG + VOXEL
ÚSTECKOU KAPELU UDG ZNÁ V DĚČÍNĚ ZŘEJMĚ KAŽDÝ, ALE V GARAGI SE OBJEVÍ POPRVÉ!! UDG PO PRÁVU PATŘÍ MEZI NEJVĚTŠÍ HVĚZDY ČESKÝCH KLUBŮ I LETNÍCH FESTIVALŮ. SPOLEČNĚ S NIMI V GARAGI VYSTOUPÍ V DĚČÍNĚ VELMI OBLÍBENÝ PÍSNIČKÁŘ VOXEL.

10.4. | 22:00 | VSTUPNÉ: 200/230 KČ
ROBERT KŘESTAN A DRUHÁ TRÁVA

KONTAKT: WWW.GARAGENOIR.CZ | KUBA@GARAGENOIR.CZ

# Centrum Pivovar slaví první narozeniny

Centrum Pivovar v Děčíně Vás zve **v sobotu 18. 4.** na oslavu svých 1. narozenin. Začínáme **v 15.00 hodin.** O pořádnou show se postará **Děda Mládek Ilegal Band** a uslyšíte také **objev roku, mladičkou zpěvačku Elis.** Těšit se můžete také na vystoupení tanečních skupin **Her Majesty a Prestige,** famózní bubenickou show v podání **Barrel Battery** a další.

Narozeniny v námořnickém stylu ozdobí **taneční fashion show Pin Up Girls** a děti si rozhodně přijdou na své při hledání **ztraceného pirátského pokladu,** námořnických workshopech, hrách a soutěžích. Přijďte a ochutnejte **narozeninový dort!**

A pozor, **ohňostrojem to nekončí!** Naše narozeniny pokračují **námořnickou After Party od 21.00 hodin na Pivovarských sálech!**

Hudba **80. - 90. let, barmanská a světelná show a půlnoční překvapení** a to vše v ceně vstupenky 150,- Kč! Vstupenky v předprodeji na ***www.vstupenkadecin.cz*** od 1. 4. 2015.

Pivovarská restaurace představí speciálně pro tuto příležitost připravené patnácti stupňové **pivo Loďmistr.**

Těšíme se na vás!
Vaše Centrum Pivovar Děčín

# Karel Veselý „70“

**Centrum Pivovar Děčín vás zve na autorskou výstavu fotografií Karla Veselého s názvem „70“. Výstava je malé ohlédnutí k jeho životnímu jubileu a i ke 45 rokům s fotoaparátem. Jde již o 16. autorskou výstavu. Karel Veselý je mimo jiné i zakladatelem spolku STO „Z ledu ven“.**

Karel Veselý se narodil 5. března 1945, žije v Děčíně a fotografií se zabývá od roku 1970. Je spolutvůrcem Studia reportérů při Děčínském Reliéfu, členem Děčínského fotoklubu a v roce 1993 je spoluzakladatelem již zmiňovaného občanského sdružení Spolek tvůrčích optimistů „Z ledu ven“.

V roce 1980 absolvoval v Ústí nad Labem tzv. Konzervatoř fotografie u prof. Birguse. Karel Veselý propadl kouzlu divoké přírody: „V archivu mám uloženo mnoho tisíc snímků různých žánrů a témat, ale převažují snímky z přírody a nejvíce z hor, kam stále míří mé cesty a jedině s fotoaparátem“.

„Obrazy vystavené v Galerii Centra Pivovar jsou z té druhé části fotografického života, kdy vnímání okolního světa mi stále umocňuje pohled do hledáčku fotoaparátu. Výběr motivu, záběru, kompozice a hlavně světla je vždy pro mne fascinující.“

MĚSTO DĚČÍN
ZPRAVODAJ
Informační čtrnáctideník pro občany statutárního města Děčín
Vydavatel: Statutární město Děčín - Mírové nám. 1175/5 Děčín IV • Registrace: MK ČR 14498
IČ: 00261238 • Tel. 412 593 111 • e-mail: posta@mmdecin.cz
DTP, tisk: tiskárna Jiprint s.r.o. Jihlava • tel.: +420 567 304 720 • www.jiprint.cz
www.mmdecin.cz • redakce: tiskovy.mluvci@mmdecin.cz