

## MATERIÁL DO JEDNÁNÍ ZM

**Konané dne:** 20. 2. 2020

ZM 20 01 04 01

### Název:

Osobní lodní doprava – Veřejnoprávní smlouva o poskytnutí dotace, Smlouva o dopravě

**Mimořádný materiál:** ☐

### Návrh usnesení:

Zastupitelstvo města projednalo žádost Labské plavební společnosti, s.r.o., IČ: 27346471, se sídlem Kamenická 692/199, 405 02 Děčín 2, o poskytnutí dotace a

**schvaluje**

1. poskytnutí dotace maximálně do výše 400.000,00 Kč společnosti Labská plavební společnost, s.r.o., IČ: 27346471, se sídlem Kamenická 692/199, 405 02 Děčín 2,
2. uzavření Veřejnoprávní smlouvy o poskytnutí dotace a Smlouvy o dopravě (provozování osobní lodní dopravy).

### Stanovisko RM:

Rada města dne 4.2.2020 projednala žádost Labské plavební společnosti o poskytnutí dotace a doporučila zastupitelstvu města přijmout usnesení dle předloženého návrhu - usnesení č. RM 20 03 31 03.

<b>Cena:</b>	<b>400 000,00</b>
<b>Návrh postupu:</b>	RM doporučuje schválit poskytnutí dotace a uzavření Veřejnoprávní smlouvy a Smlouvy o dopravě.

## Důvodová zpráva:

Společnost Labská plavební, s.r.o., žádá o poskytnutí dotace ve výši 400.000,00 Kč na provoz lodní dopravy na sezónu 2020, období od 1.5. do 31.10. 2020 (Příloha č.1).

Osobní lodní doprava tvoří důležitou součást nabídky služeb cestovního ruchu v Děčíně, proto statutární město Děčín každoročně přispívá na zajištění provozu výletní lodi na trase Děčín – Hřensko a zpět. Dotace bude poskytnuta na období 100 dní provozu lodi. Výše dotace činí 4 000 Kč za 1 plavební den, provoz lodi je stanoven dle jízdního řádu, který je přílohou smlouvy. Poslední dva roky společnost nevyčerpala schválenou částku z důvodu omezených plavebních podmínek.

Pro informací uvádíme přehled schválených dotací za posledních 5 let a čerpání peněz:

2015 schválená dotace 400.000,00 Kč čerpáno 380.000,00 Kč

2016 schválená dotace 400.000,00 Kč čerpáno 400.000,00 Kč

2017 schválená dotace 400.000,00 Kč čerpáno 400.000,00 Kč

2018 schválená dotace 400.000,00 Kč čerpáno 220.000,00 Kč

2019 schválená dotace 400.000,00 Kč čerpáno 234.000,00 Kč

Součástí Veřejnoprávní smlouvy o poskytnutí dotace jsou také povinnosti příjemce dotace:

1. Příjemce dotace se zavazuje, že pro potřeby poskytovatele dotace provede bezplatně dva přepravní výkony za účelem prezentace města, marketingových akcí, VIP návštěv či jízd pro seniory. Minimálně se bude jednat o jeden přepravní výkon v kalendářním roce s kapacitou 180 cestujících, na plavební dráze mezi obcemi Děčín – Hřensko a zpět.
2. Příjemce dotace se zavazuje umístit na informační tabule, do propagačních materiálů společnosti týkajících se trasy, na kterou je poskytnuta dotace, na webové stránky [www.labskaplavebni.cz](http://www.labskaplavebni.cz) a do PR článků informací o poskytování dotace statutárním městem Děčín na provozování lodní dopravy na trase Děčín – Hřensko – Děčín, a to včetně znaku města.
3. Příjemce dotace se zavazuje umístit do hlavního tiskového materiálu („Plavby po Labi 2020“) následující sdělení: Lodní linka Děčín – Hřensko je provozována s přispěním statutárního města Děčín, včetně znaku města.
4. Příjemce dotace se zavazuje umístit na plavidlech používaných k přepravním výkonům – lodích Poseidon a Orion, znaky statutárního města Děčín, a to vždy na každé lodi dva znaky.
5. Příjemce dotace se zavazuje:
  - aktivně propagovat město Děčín a jeho turistické cíle - zajistit na webových stránkách [www.labskaplavebni.cz](http://www.labskaplavebni.cz) a sociálních sítích odkazy na turistický portál [www.idecin.cz](http://www.idecin.cz) a v sekci tipy na výlet umístit informace o významných turistických cílech (např. ZOO Děčín, Zámku Děčín, Aquaparku, via ferratě, cyklostezkách apod.)
  - nabízet při své činnosti nebo prezentaci propagační materiály města

**Přílohou Veřejnoprávní smlouvy je také ceník 2020 a jízdní řád lodi na rok 2020. Ceník je přílohou materiálu, jízdní řád se v současné době dokončuje a bude zastupitelům k dispozici nejpozději na zasedání dne 20.2. 2020.**

Dotace bude poskytnuta v režimu **podpory malého rozsahu (de minimis)**, jak je uvedeno v nařízení Komise (EU) č. 1407/2013 ze dne 18.12.2013 o použití článků 107 a 108 Smlouvy o fungování unie na podporu de minimis, zveřejněném v Úředním věstníku evropské unie, L 352, 24.12.2013, s.1. Poskytovatel může poskytnout příjemci podporu za podmínky, že výše této podpory spolu s ostatními podporami, které mají charakter de minimis a které příjemce obdržel za dobu předchozích tří let, nepřekročí výši 200 000 EUR. Od 01.01.2007 lze použít toto nařízení i na odvětví dopravy, s výjimkou podpory nabývání vozidel pro silniční nákladní dopravu podnikům, provozujícím tento druh dopravy pro cizí potřebu. Pro odvětví silniční dopravy je maximální částka podpory stanovena na 100 000 EUR. Skutečnost, že se v tomto případě jedná o veřejnou podporu, je zohledněna ve smlouvě o dotaci, která je přílohou tohoto materiálu. Žadatel o dotaci byl o věci informován. Jízdní řád a ceník bude předložen k materiálu do ZM.

## Vyjádření Městského turistického centra k podpoře osobní lodní dopravy:

Osobní lodní doprava je významnou součástí turistického ruchu v Děčíně. Provoz výletní lodi je velmi žádanou atrakcí tuzemských i zahraničních návštěvníků. Pokud společnost dodrží pravidla o včasném informování o aktuálním provozu a umístí propagační materiály na svá plavidla, doporučujeme poskytnutí dotace schválit.

Vyjádření: ☐

Příloha:

Komentář:

Příloha:

Komentář:

Příloha:

Komentář:

Příloha:

Komentář:

**Schvalovací cesta:**

<b>Zpracoval:</b>	Ing. Petr Hodboť	OPO	11.2.2020 13:31 podepsáno	
<b>Předkladatel:</b>	Ing. Vladislav Raška		11.2.2020 13:55 podepsáno	

Statutární město Děčín

Ing. Jiří Anděl, CSc. náměstek primátora  
Na vědomí Ing. Martin Weiss

Mírové nám. 1175/5  
405 02 Děčín IV.

STATUTÁRNÍ MĚSTO DĚČÍN MAGISTRÁT MĚSTA DĚČÍN	3319
Došlo: 07.01.2020 v 11:35:41	Odbor
Č.j.: MDC/1913/2020	
Č.dop.:	Zprac.
Listů: 1 Příloh: 0	
Druh: písemné	



M D C 5 0 4 3 3 9 2 4

V Děčíně dne 6.1.2020

**Žadatel :**

Labská plavební společnost, s.r.o.

Sídlo : Karla Čapka 211/1  
405 02 Děčín I.

IČ: 273 46 471

DIČ: CZ 273 46 471

Zastoupený : Ing. Martinem Komrskou, jednatelem společnosti

Bankovní spojení : ČSOB, a.s., číslo účtu 222734528/0300

Zapsaný : Krajským soudem v Ústí nad Labem, oddíl C, vložka 25398

Společník : Milan Helvig, nar.25.9.1970, bytem Karla Čapka 1215/5, 405 02 Děčín

Společník : Artes Děčín, s.r.o., IČ 25411489, sídlo Karla Čapka 211/1, 405 02 Děčín I.

**Věc: Žádost o dotaci na provozování osobní lodní dopravy v Děčíně pro sezonu 2020**

dovolujeme si Vás touto cestou požádat o poskytnutí dotace ve výši 400.000,- Kč na provoz plavidla na trase mezi Děčínem a Hřenskem v období od 1.5.2020 do 31.10.2020, kde budou podle plavebních podmínek nasazována plavidla : Poseidon DC, Bohemia DC, Orion.

Výše uvedená dotace bude použita na úhradu povozních nákladů – nákup pohonných hmot, mzdové náklady posádky lodí, spotřebované energie a městem Děčín odsouhlasené marketingové aktivity.

Financování této linky je zajišťováno z vlastních zdrojů společnosti LPS s.r.o., které nepostačují na provoz celého období ( od 1.5.2020 do 31.10.2020).

Děkujeme za projevenou důvěru a těšíme se na další spolupráci v nadcházející sezoně.

S pozdravem

Ing. Martin Komrsky  
jednatel společnosti  
Labská plavební společnost, s.r.o.

**Labská plavební společnost, s.r.o.**



Karla Čapka 211/1  
405 02 Děčín I.  
IČ: 27346471 DIČ: CZ27346471  
TEL: +420 777 037 379

## **Veřejnoprávní smlouva o poskytnutí dotace**

### **I.**

#### **Subjekty smlouvy**

1. Statutární město Děčín, IČ: 00261238, Mírové nám. 1175/5, 405 02 Děčín IV, č.ú.921402389/0800, vedený u České spořitelny, a. s., pobočka Děčín, dále jen jako poskytovatel dotace.  
Jednající: Jaroslav Hrouda, primátor
2. Labská plavební společnost, s.r.o., IČ: 27346471, se sídlem Kamenická 692/199, 405 02, Děčín 2, obchodní společnost je zapsána u Krajského soudu v Ústí nad Labem pod sp. zn. C 25398, č.ú.222734528/0300, dále jen jako příjemce dotace.  
Jednající: Ing. Martin Komrska

### **II.**

#### **Předmět smlouvy**

1. Předmětem této smlouvy je poskytnutí dotace z rozpočtu statutárního města Děčín, kapitola 31 v souladu s ustanovením § 85/c zák. č. 128/2000 Sb. o obcích (obecní zřízení) ve znění novel, a ust. § 9 odst. (1) písm. h) zákona č. 250/2000 Sb. o rozpočtových pravidlech územních rozpočtů ve znění novel, na základě Žádosti o poskytnutí dotace ze dne 7. 1. 2020, která je nedílnou součástí této smlouvy, a to na období 100 dní provozu lodi v sezóně 2020 (1.5. – 31.10.2020) dle jízdního řádu a ceníku (Příloha č. 1), v souladu se Smlouvou o dopravě ze dne .....
2. Příjemce dotace prohlašuje, že je právnickou osobou, která má oprávnění provozovat osobní dopravu na plavební dráze mezi obcemi Děčín – Hřensko a zpět, dále jen „přepravní výkony“.

### **III.**

#### **Dispozice s dotací**

1. Poskytnutí dotace bylo schváleno usnesením Zastupitelstva města Děčín č. ZM .....ze dne .....
1. Poskytovatel dotace se zavazuje poskytnout příjemci účelovou dotaci v maximální celkové výši 400 000 Kč, tj. 4.000,00 Kč/plavební den (slovy čtyři tisíce Kč/den provozu) na období 100 provozních dní lodi v sezóně 2020. Výše dotace však nepřekročí souhrnnou výši dotace tj. 400.000,00 Kč. Počet dotovaných jízd v období stanoveném Smlouvou o dopravě ze dne ..... je stanoven dle jízdního řádu a ceníku (Příloha č. 1).
2. Dotace je splatná ve splátkách vždy na základě měsíčního vyúčtování uskutečněných jízd, které musí být příjemcem dotace předloženo nejpozději do 15. dne následujícího měsíce. Splatnost splátek je 10 dnů od schválení vyúčtování poskytovatelem dotace.
3. Dotace je určena výlučně k úhradě provozních nákladů souvisejících s provozem lodi dle čl. II., odst. 2. této smlouvy, a to pouze na úhradu nákupu pohonných hmot, spotřebované energie, mzdových nákladů posádky lodi a městem Děčín odsouhlasené marketingové aktivity. Návrh marketingové aktivity musí obsahovat podrobný popis aktivity včetně ceny. Návrh marketingových aktivit je příjemce dotace povinen předložit v písemné formě do sídla poskytovatele dotace k rukám Markéty Lakomé, e-mailem marketa.lakoma@mmdecin.cz. Poskytovatel dotace uvědomí příjemce dotace písemnou formou, zda marketingovou aktivitu schválil či nikoliv nejpozději do 15 dnů od předložení návrhu. Nečinnost poskytovatele dotace po dobu 15 dnů není schválením marketingové aktivity.
4. Smluvní strany výslovně sjednávají, že uvedená dotace není určena na úhradu nákladů oprav lodí. Tyto náklady nese příjemce dotace ze svého.
5. Podmínkou poskytnutí dotační částky 4 000,- Kč za plavební den je splnění povinnosti příjemce dotace uvedené v čl. III. odst. 8 Smlouvy o dopravě ze dne ....., uzavřené mezi poskytovatelem dotace a příjemcem dotace. To znamená v případě, že loď nevyplouvá, odeslat tuto informaci nejpozději v 8,30 hodin, na e-mailovou adresu info@idecin.cz.
6. Dotace bude poskytnuta bezhotovostně na bankovní účet určený příjemcem dotace dle podmínek stanovených touto smlouvou.

7. Doba pro dosažení účelu poskytnutí dotace je stanovena na 1.5. – 31.10.2020. Příjemce dotace je povinen ve lhůtě do 30. 11. 2020 předložit v sídle poskytovatele dotace písemné vyúčtování dotace s doklady prokazujícími způsob použití dotace (např. smlouvy o dodávce energií, nákupu pohonných hmot, příp. faktury, příjmové pokladní doklady apod.) a souhrnnou zprávu o provozování dopravy včetně informace o počtu přepravených osob.
8. Pokud příjemce dotace tuto povinnost nesplní, je poskytovatel dotace oprávněn od této smlouvy odstoupit, příjemce dotace je pak povinen vrátit celou poskytnutou dotaci ve lhůtě do pěti dnů ode dne odstoupení od smlouvy.
9. Poskytovatel dotace je rovněž oprávněn od této smlouvy odstoupit v případě, že příjemce dotace nedodrží sjednaný ceník jízdného, který je přílohou Smlouvy o dopravě, vyjma plánovaných soukromých a podnikových akcí, které budou účtovány konkrétně dle dohodnutých podmínek mimo jízdní řád.
10. Smluvní strany se dohodly, s přihlédnutím k zák. č. 101/2000 Sb., o ochraně osobních údajů, a o změně některých zákonů, ve znění pozdějších předpisů, že tato smlouva bude poskytovatelem dotace zveřejněna.
11. Příjemce dotace je v případě zrušení právnické osoby s likvidací povinen předložit poskytovateli vyúčtování dotace a nevyčerpané finanční prostředky ke dni zrušení právnické osoby s likvidací vrátit na č. ú. 921402389/0800 ved. u České spořitelny, a.s., pobočka Děčín. V případě přeměny právnické osoby je příjemce dotace povinen informovat poskytovatele dotace písemnou formou do pěti dnů o tom, na který subjekt přejdou práva a povinnosti z této smlouvy.

#### **IV.**

##### **Zvláštní přepravní výkon a publicita města**

1. Příjemce dotace se zavazuje, že pro potřeby poskytovatele dotace provede bezplatně dva přepravní výkony za účelem prezentace města, marketingových akcí, VIP návštěv či jízd pro seniory. Minimálně se bude jednat o jeden přepravní výkon v kalendářním roce s kapacitou 180 cestujících, na plavební dráze mezi obcemi Děčín – Hřensko a zpět.
2. Příjemce dotace se zavazuje umístit na informační tabule, do propagačních materiálů společnosti týkajících se trasy, na kterou je poskytnuta dotace, na webové stránky [www.labskaplavebni.cz](http://www.labskaplavebni.cz) a do PR článků informaci o poskytování dotace statutárním městem Děčín na provozování lodní dopravy na trase Děčín – Hřensko – Děčín, a to včetně znaku města.
3. Příjemce dotace se zavazuje umístit do hlavního tiskového materiálu („Plavby po Labi 2020“) následující sdělení: Lodní linka Děčín – Hřensko je provozována s přispěním statutárního města Děčín, včetně znaku města.
4. Příjemce dotace se zavazuje umístit na plavidlech používaných k přepravním výkonům – lodích Poseidon a Orion, znaky statutárního města Děčín, a to vždy na každé lodi dva znaky.
5. Příjemce dotace se zavazuje:
  - aktivně propagovat město Děčín a jeho turistické cíle
  - zajistit na webových stránkách [www.labskaplavebni.cz](http://www.labskaplavebni.cz) a sociálních sítích odkazy na turistický portál [www.idecin.cz](http://www.idecin.cz) a v sekci tipy na výlet umístit informace o významných turistických cílech (např. ZOO Děčín, Zámku Děčín, Aquaparku, via ferratě, cyklostezkách apod.)
  - nabízet při své činnosti nebo prezentaci propagační materiály města
6. Nesplnění bodů uvedených v čl. IV. pod body 1.-5. bude považováno za nesplnění podmínek udělení dotace a bude sankcionováno krácením dotace až do výše 4000,-Kč za plavební den až do doby prokazatelného zjednání nápravy.
7. Příjemce dotace se zavazuje ve lhůtě, která je v čl. III odst. 7 této smlouvy stanovena pro předložení písemného vyúčtování dotace, společně s předložením tohoto vyúčtování, předložit výstupy, které prokazují dodržení povinností stanovených v odst. 2-5 tohoto článku smlouvy. Těmito výstupy mohou být zejména: fotografie, printscreeny webových stránek, letáčky.

**V.  
Ostatní a závěrečná ustanovení**

1. Příjemce dotace tímto bere na vědomí upozornění, že poskytnutá dotace je podporou charakteru de minimis, v souladu s nařízením Komise (EU) č. 1407/2013 ze dne 18. prosince 2013 o použití článků 107 a 108 Smlouvy o fungování Evropské unie na podporu de minimis, zveřejněném v Úředním věstníku Evropské unie, L 352, 24. 12. 2013, s. 1.“
2. Příjemce podpory souhlasí se zpracováním osobních údajů obsažených v Čestném prohlášení k podpoře malého rozsahu (de minimis) ve smyslu zákona č. 101/2000 Sb., o ochraně osobních údajů, ve znění platných právních předpisů, za účelem evidence podpor malého rozsahu v souladu se zákonem č. 215/2004 Sb., o úpravě některých vztahů v oblasti veřejné podpory a o změně zákona o podpoře výzkumu a vývoje, ve znění platných právních předpisů. Tento souhlas uděluji správci a zpracovateli pro všechny údaje obsažené v Čestném prohlášení, a to po celou dobu 10 let ode dne udělení souhlasu.
3. Příjemce podpory si je vědom svých práv podle zákona č. 101/2000 Sb., o ochraně osobních údajů. Všechny uvedené údaje v něm uvedené jsou přesné a pravdivé a jsou poskytovány dobrovolně.
4. Příjemce dotace se zavazuje, budou-li náklady na přepravní výkony nižší než poskytnutá dotace, vrátit poskytovateli dotace rozdíl ve lhůtě do deseti dnů. Tato lhůta počíná plynout dnem 30.11.2020.
5. Příjemce dotace je povinen předložit písemný měsíční přehled o provedených přepravních výkonech za období stanovené Smlouvou o dopravě ze dne ..... vždy do 15. kalendářního dne následujícího měsíce.
6. V případě prodlení s vrácením dotace nebo její části, vzniká poskytovateli nárok na penále stanovené podle rozpočtových pravidel (zák. čís. 250/2000 Sb., o pravidlech územních rozpočtů).
7. V případě, že se cena za pohonné hmoty, užívané pro přepravní výkony v období od uzavření této smlouvy, zvýší o 10 % či více, je příjemce dotace oprávněn zvýšit cenu jízdného maximálně o 10 %. Příjemce dotace je povinen zvýšení jízdného písemně oznámit poskytovateli dotace, a to neprodleně po změně ceny jízdného a doložit příslušnými doklady. Zvýšení ceny jízdného v době pro dosažení účelu poskytnutí dotace je možné pouze jednou.
8. Příjemce dotace, dle dispozice poskytovatele dotace, zajistí instalaci informační tabule s označením firmy dopravce a jízdním řádem lodi, která bude umístěna na Smetanově nábřeží (kotviště lodi) a na nástupišti ve Hřensku.
9. Smlouva o poskytnutí dotace byla vypracována ve třech výtiscích, dva výtisky obdrží poskytovatel dotace, jeden výtisk obdrží příjemce dotace.
10. Smluvní strany prohlašují, že obsah smlouvy odpovídá jejich smluvní vůli a na důkaz toho podepisují.

V Děčíně dne

Jaroslav Hrouda

Ing. Martin Komrška

List1

<b>Cena plavby: Děčín – Hřensko a zpět 1.5. - 31.10.2020</b>	
Děčín – Hřensko	120,00 Kč
Hřensko – Děčín	140,00 Kč
Děčín – Hřensko zpáteční	200,00 Kč
Děti do 10 let – jednosměrně	90,00 Kč
Kočárek	20,00 Kč
Pes, jízdní kolo	80,00 Kč
Labská plavební společnost s.r.o., Karla Čapka 1, 405 02 Děčín	
IČO: 27346471, DIČ: CZ27346471, <a href="http://www.labskaplavebni.cz">www.labskaplavebni.cz</a>	

# SMLOUVA O DOPRAVĚ

(provozování osobní lodní dopravy)

## I. Subjekty smlouvy

1. Statutární město Děčín, IČ: 00261238, Mírové nám. 1175/5, 405 02 Děčín IV, č.ú.921402389/0800, vedený u České spořitelny, a. s., pobočka Děčín, dále jen jako poskytovatel dotace.  
Jednající: Jaroslav Hrouda, primátor
2. Labská plavební společnost, s.r.o., IČ: 27346471, se sídlem Kamenická 692/199, 405 02, Děčín 2, obchodní společnost je zapsána u Krajského soudu v Ústí nad Labem pod sp. zn. C 25398, č.ú.222734528/0300, dále jen jako příjemce dotace nebo dopravce.  
Jednající: Ing. Martin Komrska

## II. Předmět smlouvy

1. Dopravce se na základě této smlouvy zavazuje provozovat osobní lodní dopravu na plavební trase Děčín – Hřensko a zpět osobními motorovými plavidly v období 100 dní provozu lodí (od 1.5. do 31.10.2020), dále jen doprava, dle jízdního řádu, který je nedílnou součástí této smlouvy.
2. S odkazem na ust. odst. 1. tohoto článku, je dopravce oprávněn bezplatně užívat přístavní můstek na Smetanově nábřeží – přístavní můstek „Děčín“ č. 200865 a v Dolním Žlebu – přístavní můstek „Dolní Žleb“ č. 201083 a spolu s nimi částí pozemků sloužící k nástupu a výstupu přepravovaných osob a členů lodní posádky k vyvázanému plavidlu. Bezplatně užívat 50 m délky nábřežní hrany a k ní přiléhající lodní polohu sloužící k vyvázání přístavních můstků a plavidla.

## III. Povinnosti dopravce

1. Dopravce je povinen provozovat dopravu podle čl. II této smlouvy v souladu s Veřejnoprávní smlouvou o poskytnutí dotace ze dne.....2020 (dále jen Veřejnoprávní smlouva) za podmínky, že:
  - a. najednou bude přepravovat alespoň 10 platících cestujících a zároveň,
  - b. výška vodního stavu Labe bude alespoň 160 cm – měřeno na vodočtu stanice Ústí nad Labem.
2. Prodávát jízdenky prostřednictvím rezervačního portálu Vstupenka Děčín [www.vstupenkadecin.cz](http://www.vstupenkadecin.cz) nebo na pokladně lodí.
3. Dopravce je povinen předložit měsíční vyúčtování uskutečněných jízd v souladu s Veřejnoprávní smlouvou uzavřenou s poskytovatelem dotace dne.....
4. Informovat o změnách provozní doby nebo jízdního řádu turistická informační centra a cestující neprodleně, prostřednictvím webových stránek společnosti, na nástupištích v Děčíně a ve Hřensku, na e-mailovou adresu [info@idecin.cz](mailto:info@idecin.cz).
5. Informovat turistická informační centra a cestující o tom, že se plavba neuskuteční a vyvěsit tuto informaci v okamžiku zjištění na nástupištích v Děčíně a ve Hřensku, včetně informace o možnostech vrácení zakoupené jízdenky a uhrazeného jízdného.
6. Pokud se jízda neuskuteční, vrátit cestujícím, kteří si zakoupili jízdenku prostřednictvím rezervačního portálu Vstupenka Děčín ([www.vstupenkadecin.cz](http://www.vstupenkadecin.cz)), jízdné v plné výši.
7. Dle možností zajistit nástup a výstup osob u nástupiště v Dolním Žlebu v obou plavebních směrech, a to v případě, že kapitán shledá tento manévř jako bezpečný.

8. Každý den, jestliže loď v konkrétní den nevyplouvá, je dopravce nejpozději v 8:30 povinen odeslat informaci, že loď nevyplouvá na e-mailovou adresu info@idecin.cz.

#### **IV.**

#### **Povinnosti poskytovatele dotace**

Poskytnout z rozpočtu statutárního města Děčín k předmětu této smlouvy, na základě uzavřené Veřejnoprávní smlouvy, dotaci ve výši 4.000,00 Kč (slovy čtyři tisíce Kč/plavební den) po dobu 100 dní provozu lodi za podmínek uvedených ve Veřejnoprávní smlouvě. Maximální výše dotace činí 400 000,-Kč.

#### **V.**

#### **Ostatní a závěrečná ustanovení**

1. Dopravci bude umožněno během sezóny využít maximálně 4 dny, kdy bude zastavena plavba k řešení technických problémů plavidel.
2. Smlouva o dopravě je uzavřena na dobu určitou po dobu 100 dní provozu lodi (1.5. – 31.10.2020). Dobou provozu lodi se rozumí plnění předmětu smlouvy dle čl. II. Smlouvu lze měnit či doplňovat po dohodě smluvních stran pouze písemnými dodatky.
3. Smlouva o dopravě byla schválena usnesením Zastupitelstva města Děčín č. ZM 19 02 04 01 ze dne .....2020.
4. Smlouva o dopravě byla vypracována ve třech výtiscích, dva výtisky obdrží poskytovatel dotace, jeden výtisk dopravce.

V Děčíně dne ....2020

Jaroslav Hrouda

Ing. Martin Komrská

## MATERIÁL DO JEDNÁNÍ ZM

Konané dne: 20. 2. 2020

ZM 20 01 05 01

### Název:

Zpráva o činnosti Městské policie Děčín za rok 2019

Mimořádný materiál: ☐

### Návrh usnesení:

Zastupitelstvo města projednalo zprávu o činnosti Městské policie Děčín za rok 2019 a tuto v předloženém znění

bere na vědomí

### Stanovisko RM:

Rada města dne 21.1.2020 svým usnesením RM 20 02 29 02 projednala Zprávu o činnosti Městské policie Děčín za rok 2019 a doporučila zastupitelstvu města vzít Zprávu o činnosti Městské policie Děčín za rok 2019 na vědomí.

Cena:	0,00
Návrh postupu:	RM doporučuje schválit.

### Důvodová zpráva:

Městská policie Děčín předkládá orgánům města každoročně aktualizovanou Zprávu o činnosti Městské policie Děčín za uplynulý rok včetně návrhu plánu MP na další období. Zpráva zahrnuje údaje platné k 31.12.2019. Součástí zprávy o činnosti je statistika řešených přestupků, událostí a udělených pokut.

Vyjádření: ☐

Příloha:

Zprava\_MP\_2019\_ZM\_anonym.pdf

Komentář:

Zpráva o činnosti MP za rok 2019 - anonymizovaná

### Schvalovací cesta:

Zpracoval:	PhDr. Marcel Horák DiS., MBA	MP	5.2.2020 08:39 podepsáno	
Předkladatel:	Ing. Vladislav Raška		5.2.2020 08:56 podepsáno	



# **ZPRÁVA O ČINNOSTI MĚSTSKÉ POLICIE DĚČÍN ZA ROK 2019**



V Děčíně dne 20. 1. 2020

Zpracoval: Marcel Horák  
ředitel MP Děčín

## Obsah

Úvod.....	3
1. Struktura Městské policie Děčín.....	4
1.1 Služebny Městské policie Děčín.....	5
1.2 Oddělení dopravních přestupků.....	5
1.3 Fyzická a střelecká příprava strážníků MP Děčín.....	5
1.4 Vzdělávání strážníků Městské policie Děčín a jejich hodnocení.....	6
1.5 Pracovní úrazy v rámci Městské policie Děčín.....	6
2. Technika městské policie.....	6
2.1 Kamerový systém.....	6
2.2 Vozidla užívaná Městskou policií Děčín.....	7
2.3 Výzbroj a výstroj strážníků.....	7
2.4 Spojovací prostředky (RDST) užívané MP Děčín a systém GPS.....	8
2.5 Provoz PCO.....	8
2.6 Informační systém, hardwarové vybavení MP.....	8
3. Spolupráce městské policie s jinými subjekty.....	9
4. Prevence kriminality.....	9
4.1 Oddělení prevence kriminality.....	9
4.2 Přednášková činnost.....	10
4.3 Sportovní klub Městské policie Děčín.....	10
5. Informovanost občanů o činnosti Městské policie Děčín.....	11
6. Plnění rozpočtu městské policie.....	11
7. Systém placeného parkování.....	11
8. Hodnocení plánu MP Děčín stanoveného pro rok 2019.....	12
9. Plán MP Děčín pro další období.....	12
10. Stručný přehled (shrnutí) činností Městské policie Děčín.....	13
10.1 Dohled nad veřejným pořádkem.....	13
10.2 Bezpečnost osob a ochrana majetku.....	14
10.3 Doprava.....	14
10.4 Prevence kriminality.....	14
10.5 Asistence.....	14
10.6 Výjezdy na žádost občanů.....	15
10.7 Parkovací automaty.....	15
10.8 Pult centralizované ochrany.....	15
11. Statistika řešených přestupků.....	15
12. Zhodnocení stavu veřejného pořádku z pohledu MP Děčín.....	16

## Úvod

Ve městě Děčín byla zřízena městská policie v roce 1992, přičemž její činnost se řídí zejména zákonem č. 553/1991 Sb., o obecní policii, ve znění pozdějších předpisů. Na základě tohoto zákona MP Děčín plní především úkoly na úseku veřejného pořádku, dohlíží na dodržování vyhlášek a nařízení města, podílí se na dohledu nad dodržováním bezpečnosti a plynulosti silničního provozu a podílí se významným způsobem na prevenci kriminality. Stručný, nikoli kompletní, výčet činností městské policie je popsán v závěru této zprávy.

Výslednost MP Děčín za rok 2019 je uvedena v příslušné kapitole – Statistika řešených přestupků. Z pohledu statistiky je uplynulý rok srovnatelný s rokem 2019 bez jakékoli významné události, která by negativně ovlivnila bezpečnostní situaci ve městě a pocit bezpečí obyvatel. Pozitivně se projevuje efekt bezdoplatkových zón, kde došlo k ukončení provozu některých rizikových objektů, což pozitivně ovlivnilo celkovou statistiku přestupků zejména v oblasti veřejného pořádku a občanského soužití. V souvislosti s rizikovými objekty a provozovny je nutno zmínit aktivní účast zástupců městské policie na jednáních pracovních skupin města, které se touto tématikou intenzivně zabývají a rovněž účast strážníků na kontrolách v těchto objektech.

Strážníci jsou zařazováni do dvoučlenných hlídek ve služebních vozidlech a do pěších hlídek, které jsou využívány zejména v centrální části Podmokel a v městské části Boletice nad Labem, nicméně podle možností vykonávají strážníci hlídkovou pochůzkovou činnost i v ostatních částech města, přičemž všechny autohlídky vykonávají i pěší pochůzkovou službu, vozidlo využívají zejména k přesunu mezi jednotlivými lokalitami města a k dojezdům do míst, ze kterých skrze operační službu obdrží jakékoli oznámení. Díky personálnímu posílení je častěji obsazována i pěší hlídka v Děčíně 1 a to v rámci aktuálních možností. Hlídkovou službu pravidelně doplňují psovodi, jejichž hlavním úkolem je především preventivní působení ve vybraných rizikových lokalitách, provádění zákroků proti agresivním pachatelům a součinnost při zákrocích ostatních hlídek MP. Družstvo psovodů se mj. aktivně podílí na mnoha preventivních akcích, kde prezentuje práci městské policie.

Stejně jako v minulých letech činnost městské policie doplňovali asistenti prevence kriminality a to v rámci několikaletého projektu „Asistenti prevence kriminality v Děčíně“. Původní projekt byl plánován do pololetí roku 2020, ve spolupráci s odborem rozvoje se ovšem podařilo zajistit pokračování v navazujícím projektu a činnosti asistentů tak bude zajištěna až do roku 2022. Současně městská policie spolupracuje s úřadem práce, který pracovní místa asistentů kriminality podporuje v rámci veřejně prospěšných prací.

S odstupem času lze pozitivně hodnotit ústup od používání technických prostředků k zabránění odjezdu vozidla a zřízení oddělení dopravních přestupků. Přestupky jsou zaznamenávány prostřednictvím mobilní aplikace, na jejímž vývoji a úpravách městská policie velmi aktivně spolupracuje.

Součástí městské policie jsou od počátku uplynulého roku správci veřejného prostranství, jejichž činnost řídí oddělení prevence městské policie. Správci jsou odpovědní za jim svěřenou lokalitu, ve které zajišťují úklid veřejného prostranství, částečně se podílí na dohledu nad veřejným pořádkem a předávají městské policii řadu podnětů k dalšímu řešení. Jejich činnost je doplňována aktivitami asistentů prevence kriminality a hlídkami městské policie.



# 1. Struktura Městské policie Děčín

Počet a struktura zaměstnanců MP Děčín k 31. 12. 2019:

ředitel MP Děčín: 1

zástupce ředitele MP Děčín: 2

strážník dozorčí služby: 4

strážník: 51

strážník čekatel: 0

obsluha kamerového systému: 8 (strážník: 6 + ostatní zaměstnanec: 2)

technickohospodářský úsek: 3

asistent prevence kriminality: 12

správce veřejného prostranství: 12

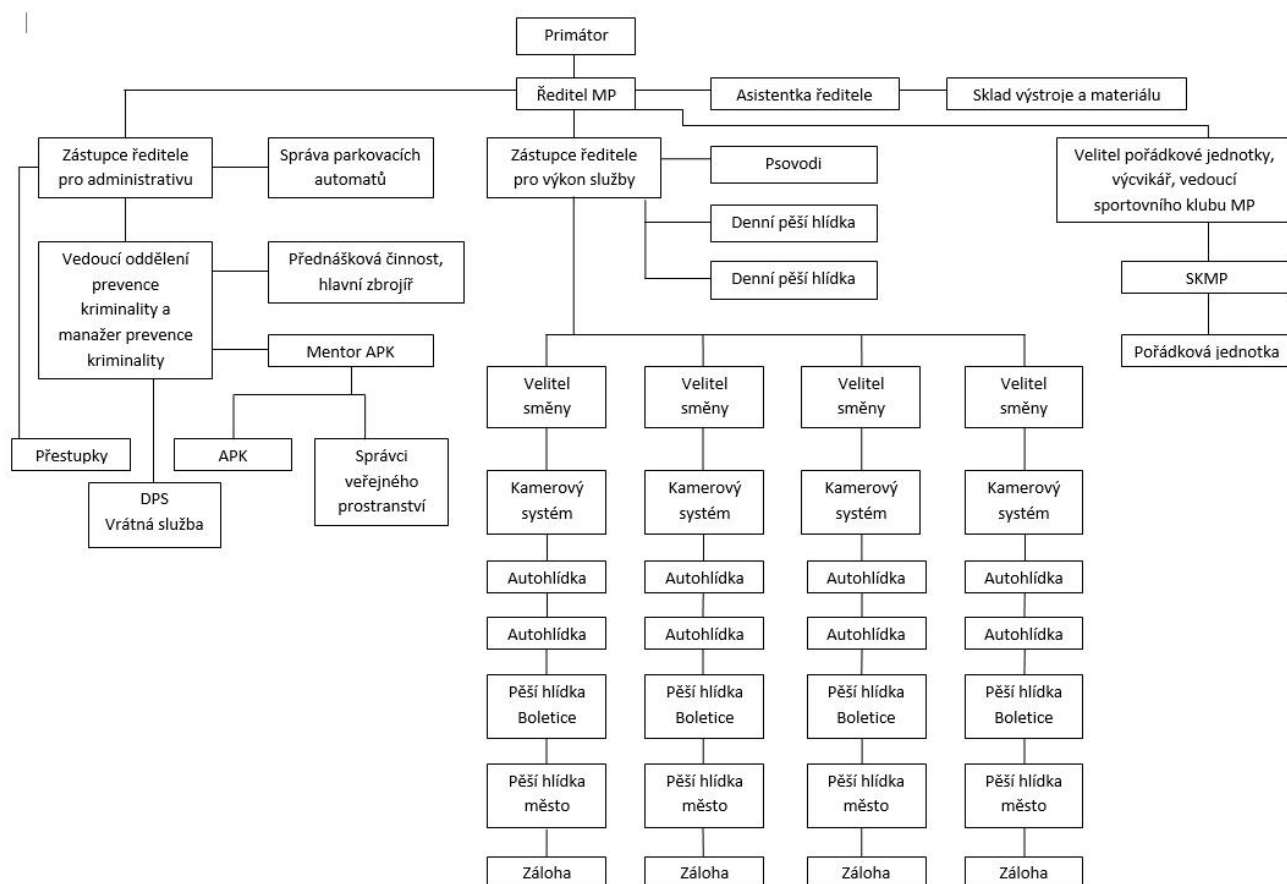

Na přímém výkonu služby se účastní 75 zaměstnanců včetně asistentů prevence kriminality. Strážníci jsou zařazováni do směn ve dvojčlenných pěších hlídkách a autohlídkách.

## 1.1 Služebny Městské policie Děčín

Městská policie Děčín má své sídlo v Děčíně 4, ulice Na Valech 156/6. Zde je stanoviště operační služby, ze kterého jsou řízeny všechny hlídky, dále pracoviště obsluhy kamerového systému s veškerou technikou, kanceláře vedení MP a kompletní zázemí pro strážníky (šatny, sociální zařízení, sklad výstroje, trezor zbraní a střeliva...). V souvislosti s navýšením počtu strážníků a převodu části zaměstnanců Střediska městských služeb (správci veřejného prostranství) je nutné opět zdůraznit potřebu rozšířit stávající prostory městské policie, které kapacitně již nejsou dostatečné.

Služebny v Děčíně 9 – Bynov a v Děčíně 32 – Boletice nad Labem, slouží pouze jako odpočinkové a sociální zázemí pro strážníky, kteří vykonávají pochůzkovou službu v těchto okrscích.

Městská policie rovněž v průběhu roku 2019 využívala prostory v ulici Thomayerova. Jedná se o pronajatý prostor, který slouží jako zázemí pro asistenty prevence kriminality, které městská policie zaměstnává v rámci projektu dotovaného z prostředků EU.

## 1.2 Oddělení dopravních přestupků

Oddělení dopravních přestupků funguje úspěšně od poloviny roku 2018, kdy městská policie ustoupila od používání technických prostředků k zabránění odjezdu vozidla (tzv. botičky). Místo technických prostředků je v případě zjištění dopravního přestupku řidiči, pokud není zastížen na místě, za stěrač vložen lístek s informací, že se může ve lhůtě patnácti pracovních dnů dostavit na oddělení dopravních přestupků MP a záležitost projednat. Přestupek samotný je pak zaevidován prostřednictvím mobilní aplikace Vera, která je dále zmíněna v dalších kapitolách. Oddělení pro projednávání dopravních přestupků bylo zřízeno v prostorách Magistrátu města Děčín v Děčíně 4 a jeho provozní doba je totožná s provozní dobou magistrátu. Agendu dopravních přestupků má na starosti jeden určený strážník.

## 1.3 Fyzická a střelecká příprava strážníků MP Děčín

Strážníci jsou pravidelně podrobováni povinnému výcviku, který je zaměřen zejména na taktickou dovednost při služebních zákrocích a celkovou fyzickou zdatnost. Zavedeny jsou povinné fyzické prověrky, jejichž výsledek se promítá do hodnocení každého jednotlivého strážníka. K výcviku využívá městská policie zejména prostory Sportovního klubu Městské policie Děčín. Strážníci mají dále k dispozici posilovnu v Děčíně 32, kterou na základě smlouvy mohou využívat bez omezení, dále strážníci využívají k tréninkům atletický stadion a plaveckou halu. Od roku 2019 je z každé směny vybrán jeden strážník, který dohlíží na pravidelný fyzický a taktický výcvik mužstva během týdne tak, aby fyzická připravenost odpovídala nárokům na činnost městské policie.

Střelecká příprava se uskutečňuje dvakrát ročně formou povinné ostré střelby na cvičné střelnici, která je vždy zakončena přezkoušením jak ze střelby ze služební zbraně, tak i z dovednosti zacházení se zbraní. Výcvik v oblasti střelecké přípravy zajišťuje určený strážník, který je také hlavní zbrojář městské policie.

## **1.4 Vzdělávání strážníků Městské policie Děčín a jejich hodnocení**

Každý strážník, který nastoupí do pracovního poměru k městské policii, absolvuje povinně rekvalifikační kurz (policejní školu) v trvání deseti týdnů, který je zakončen zkouškami před komisí ministerstva vnitra. Těmito zkouškami strážník získá osvědčení k výkonu služby strážníka MP. Původní právní úprava problematiky městské policie nařizovala opakování zkoušek každé tři roky, současný zákon o obecní policii stanovuje pětiletý interval zkoušek s tím, že při čtvrté zkoušce odborné způsobilosti je strážníkovi vydáno osvědčení o splnění stanovených odborných předpokladů na dobu neurčitou. V roce 2019 absolvovalo úvodní vzdělávání sedm nových strážníků, kteří byli přijati po rozhodnutí vedení města o navýšení početního stavu městské policie.

V rámci MP Děčín je zaveden systém hodnocení strážníků, na jehož základě jsou strážníkům upravovány pohyblivé složky mzdy (osobní hodnocení a rizikový příplatek), případně i platová třída a služební zařazení. S požadavky a parametry hodnocení jsou všichni strážníci seznámeni. V rámci ČR tento systém převzala řada jiných městských policí.

Několik zaměstnanců MP si v současné době doplňuje vysokoškolské vzdělání. V rámci rozpisu pracovní doby jsou jim, pokud to situace umožňuje, upravovány rozpisy směn tak, aby studium pokud možno nekolidovalo se zaměstnáním. Strážníci mají rovněž přístup do e-learningového portálu magistrátu a mohou absolvovat vybrané kurzy. V případě potřeby absolvují strážníci specializovaná školení a výcviky (týkající se např. poskytování první pomoci, záchrannářských prací ve specifických podmínkách, specializovaný výcvik v používání donucovacích prostředků, výcvik psovodů apod.).

Minimální požadavek na vzdělání strážníka, který je dán zákonem, je středoškolské vzdělání s maturitní zkouškou. V současné době je u MP Děčín sedm strážníků s úplným vysokoškolským vzděláním, dva s vyšším odborným vzděláním a dva si vysokoškolské vzdělání aktuálně doplňují.

## **1.5 Pracovní úrazy v rámci Městské policie Děčín**

V roce 2019 došlo ke dvěma pracovním úrazům strážníků MP Děčín. Ke všem úrazům došlo při výkonu služby při provádění zákroků proti pachatelům trestných činů a přestupků. V jednom případě došlo k závažnějšímu poranění nohy strážníka a to při pronásledování podezřelého. Zranění si vyžádalo lékařské ošetření a operaci, pracovní neschopnost dosud nebyla ukončena. Ze strany zaměstnanců nedošlo k porušení žádných pracovněprávních předpisů ani taktických postupů.

## **2. Technika městské policie**

### **2.1 Kamerový systém**

Kamerový systém pomáhá kontrolovat velká prostranství města z hlediska bezpečnosti a pořádku. V nikoli nepatrné míře pomáhá v dosahování dobrých výsledků téměř ve všech oblastech bezpečnosti ve městě. Obsluha kamerového systému předává všechny podněty dozorcí službě, která na místo vysílá hlídky strážníků. Nezanedbatelným přínosem je kamerový systém i v oblasti prevence. Díky odhalením kamerového systému se v mnoha případech předešlo spáchání různých trestných činů či přestupků.



Navíc preventivně působí již samotná existence kamery v dané lokalitě. Záznamy z kamerového systému v nemalé míře využívá PČR při pátrání po pachatelích trestných činů. Za rok 2019 eviduje městská policie celkem 91 žádostí různých oddělení Policie ČR o poskytnutí záznamů z kamerových systémů provozovaných městskou policií.

Kamerové body jsou umísťovány převážně na sloupech veřejného osvětlení, a pokud to není technicky možné, na střechy obytných domů. S vlastníky objektů je vždy uzavírána smlouva o umístění kamerového bodu, na základě které je hrazena roční spotřeba elektrické energie. Samotné umístění kamerového bodu je dle uzavřených smluv vždy bezplatné.

V závěru roku 2019 byl rekonstruován kamerový bod v ulici Práce, který snímá oblast východu z hlavního vlakového nádraží a část ulice Práce. Původní kamera byla nahrazena moderní mobilní kamerovou jednotkou, datové spojení je zajištěno prostřednictvím bezdrátové technologie. V případě potřeby lze kamerový bod bez větších nákladů přesunout do jiné lokality.

Celkový počet aktivních kamerových bodů je v současné době 71 a to včetně kamer instalovaných ve vnitřních prostorách Magistrátu města Děčín a jiných objektů v majetku města.

## **2.2 Vozidla užívaná Městskou policií Děčín**

Městská policie Děčín má v současné době k dispozici deset služebních vozidel. Jedná se o čtyři vozy Škoda Octavia, jeden vůz Škoda Roomster, jeden vůz Škoda Yetti, jeden vůz Dacia Dokker, dva vozy Dacia Duster a jeden vůz Dacia Sandero. Na rok 2020 je naplánována částečná obměna vozového parku, a to starších vozidel Škoda Octavia, které vykazují největší poruchovost.

## **2.3 Výzbroj a výstroj strážníků**

Výstroj, která je strážníkům přidělována, je vyhovující a v dostatečném množství pro letní i zimní období. Stejnokroje používané Městskou policií Děčín jsou v souladu s požadavky zákona o obecní policii, prováděcí vyhláškou a s výstrojním řádem Městské policie Děčín. Městská policie nakupuje výstroj průběžně od cca šesti různých dodavatelů, přičemž je od každého dodavatele většinou pořizována jen část výstroje s důrazem zejména na kvalitu materiálu, a to po důkladném testování v reálných podmínkách práce strážníků. V tomto pohledu je nutné zmínit, že přesnou potřebu pořizované výstroje nelze předvídat s ohledem na fluktuaci zaměstnanců i s ohledem na mimořádné zákroky, při kterých dochází ke značnému opotřebení nebo zničení výstrojních součástí.

MP Děčín disponuje 45 krátkými zbraněmi (pistolemi) pro výkon služby, což již neumožňuje, aby každý strážník měl přidělenou zbraň, za kterou je osobně zodpovědný. Do budoucna bude nutné počet zbraní doplnit.

Údržbu výzbroje a její správu zajišťuje určený strážník – zbrojír. Na počátku roku 2019 došlo ke změně na pozici hlavního zbrojíře, a to z důvodu časové a pracovní vytíženosti stávajícího zbrojíře, který se stal náměstkem primátora.

## **2.4 Spojovací prostředky (RDST) užívané MP Děčín a systém GPS**

Městská policie Děčín používá RDST značky Motorola. Stav radiotechniky odpovídá stáří a využívání, technika je průběžně modernizována a udržovat tak, aby odpovídala požadavkům městské policie. Síť radiostanic funguje bez větších problémů. V závěru roku došlo k zásadnějšímu přechodu na novou verzi systému radiostanic, která přinesla větší stabilitu hlasových a datových přenosů a umožnila zasílání geolokačních údajů ve větším objemu a s větší frekvencí. Dále byla vyměněna jedna vozidlová radiostanice za nový typ a jedna vozidlová stanice byla dodatečně upravena pro kvalitnější přenos signálu a GPS dat. Data ze systému GPS jsou archivována a slouží i v případě sporu týkajícího se práce strážníků. Údaje o poloze strážníků jsou pravidelně využívány jak dozorcí službou, tak vedením městské policie při kontrolní činnosti nad hlídkami v terénu.

## **2.5 Provoz PCO**

V prostorách Městské policie Děčín je provozován, na základě nájemní smlouvy, pult centrální ochrany, jehož vlastníkem je společnost 1. Severočeské družstvo zdravotně postižených. Prostřednictvím PCO střeží MP Děčín 72 městských objektů (budovy magistrátu, mateřské školky, základní školy, DDM, městská knihovna atd.). Některé z objektů jsou pod kontrolou i z požárního hlediska. V průběhu roku 2019 reagovaly hlídky městské policie celkem na 635 spuštěných oznámení o možném narušení objektu, ve všech případech se jednalo o poruchové stavy čidel nebo častěji chybu lidského faktoru.

V průběhu roku 2019 rozhodlo vedení města, na základě požadavků základních škol, o zřízení tísňových tlačítek. Tísňová tlačítka jsou rovněž napojena do pultu centrální ochrany. V závěru roku byly napojeny tři základní školy, napojování ostatních postupně pokračuje. Tato tlačítka mají primárně sloužit k většímu bezpečí ve školách obecně a hlavně pak pro veškerý školský personál.

## **2.6 Informační systém, hardwarové vybavení MP**

Městská policie využívá již čtvrtým rokem informační systém pro zaznamenávání událostí a přestupků od společnosti Vera. Jedná se o modul stávajícího programového vybavení, které magistrát využívá již řadu let a agenda městské policie je tak snadno propojitelná s jinými agendami města.

Od roku 2018 využívá městská policie i mobilní verzi systému Vera. Aplikace je nainstalována na deseti mobilních telefonech, které byly dodány odborem provozním a organizačním. Za provoz přístrojů odpovídá určený pracovník – zástupce ředitele městské policie. Díky mobilní aplikaci mohou strážníci méně komplikovaným způsobem plnit zákonnou povinnost při projednávání některých druhů přestupků, a sice povinnost ověřovat před zahájením řízení o přestupku na místě přestupkovou historii podezřelého prostřednictvím evidence přestupků.

Co se týče hardwarového vybavení, v současné době disponuje Městská policie Děčín početně dostatečným hardwarovým vybavením nezbytným pro bezproblémový provoz a plnění úkolů městské policie. V průběhu uplynulého roku došlo k částečné obměně hardwaru, který již zastarával a přestával odpovídat nárokům na práci městské policie.



### 3. Spolupráce městské policie s jinými subjekty

Spolupráce v rámci Integrovaného záchranného systému Děčín je zcela příkladná a bezproblémová. Městská policie se jako další složka IZS účastní převážné většiny zásahů IZS, ale i nácviu na nejrůznější krizové situace. Strážníci plní celou řadu úkolů při zásazích, zejména zabezpečování míst zásahů. Častá je pomoc strážníků hlavně v oblasti spolupůsobení při řízení dopravy u mimořádných událostí, tj. dopravních nehod, havárií nebo poškození komunikací. Časté jsou rovněž asistence zdravotnické záchranné službě při převozu pacientů do nemocnice, nebo asistence při ošetření v případech kdy záchranářům může hrozit napadení. V loňském roce zahájila činnost Samozřejmě je i činnost strážníků při řešení všech mimořádných událostí, živelních pohrom jako jsou např. povodně. Městská policie v případě povodní zajišťuje dopravní průjezdnost městem, střežení evakuovaných objektů, poskytuje asistenci při samotné evakuaci, informuje obyvatele lokalit o povodňové situaci apod.

Ze zákona o obecní policii je základním partnerem strážníků Policie ČR. Spolupráce obou složek ve městě Děčín je dlouhodobě na vynikající úrovni. Velký důraz je kladen na spolupráci na úrovni vedení obou policií, aby bylo dosaženo co nejlepší koordinace jednotlivých složek při plnění společných úkolů. Případné společné hlídky jsou organizovány cíleně (rozsáhlejší kontrolní akce, spolupráce na dopravních akcích apod.). Pravidelně jednou týdně se konají porady vedení MP Děčín se složkami PČR. Tyto porady jsou důležitým nástrojem vzájemného informování zastoupených orgánů o aktuálních akcích, činnostech, problémech a plánech kontrol. Informace o mimořádných událostech jsou samozřejmě předávány i operativně podle potřeby.

Policie ČR v hojné míře využívá záznamy z kamerového systému i záznamového zařízení hovorů pevných linek Městské policie Děčín při objasňování trestné činnosti různého druhu. Důležitým zdrojem informací pro Policii ČR je i informační systém Vera, do kterého je zaznamenávána veškerá činnost hlídek MP.

V rámci výkonu služby městská policie spolupracuje s řadou dalších organizací počínaje magistrátem města Děčín, kterému jsou předávány podněty k řešení záležitostí nejrůznějšího druhu od přestupkového jednání po zjištěná poškození komunikací, dopravního značení nebo zjištěné nepořádky. Městská policie dále spolupracuje s Probační a mediační službou při zajišťování výkonu práce odsouzených k alternativním trestům, provádí šetření na žádost soudu, policie ČR nebo exekutorských úřadů. Na výborné úrovni je spolupráce s krajskou hygienickou stanicí, a to zejména v rámci kontrol problémových objektů a provozoven.

### 4. Prevence kriminality

#### 4.1 Oddělení prevence kriminality

Oddělení prevence kriminality tvoří čtyři strážníci, jejichž hlavní náplní práce je kromě dohledu nad veřejným pořádkem i dohled a koordinace činnosti asistentů prevence kriminality a správců veřejného prostranství a preventivní přednášková činnost. Dále do tohoto oddělení spadají správci veřejného prostranství a asistenti prevence kriminality.

V uplynulém roce městská policie pokračovala v realizaci projektu „Asistenti prevence kriminality v Děčíně“. Projekt je realizován v rámci ITI z Operačního programu Zaměstnanost a navazuje na řadu stejnojmenných osvědčených projektů v uplynulých



letech. V rámci projektu bude až do pololetí roku 2020 zaměstnáno nejméně 11 asistentů prevence kriminality. Cílem projektu je zejména posílení pocitu bezpečí v sociálně vyloučených lokalitách. Na činnost asistentů vždy dohlíží určený strážník, který práci asistentů v terénu kontroluje a poskytuje asistentům potřebnou zpětnou vazbu. V závěru roku 2019 městská policie ve spolupráci s odborem rozvoje zpracovala potřebné podklady pro pokračování projektu, který byl schválen. Činnost asistentů prevence tak bude zajištěna až do roku 2022. Současně oddělení podalo žádost o příspěvek na místa asistentů prevence kriminality v rámci veřejně prospěšných prací. Městská policie dále zaměstnávala v loňském roce 12 správců veřejného prostranství, jejichž úkolem je, kromě dohledu nad veřejným pořádkem, úklid v jim svěřených lokalitách. Správci veřejného prostranství dříve spadali formálně pod Středisko městských služeb, činnost v terénu ale reálně řídili určení zaměstnanci městské policie, kteří mají na starosti mj. i asistenty prevence kriminality. V závěru roku 2018 bylo proto s vedením města dohodnuto, že správci veřejného prostranství přejdou kompletně pod městskou policii, a to od počátku roku 2019. Činnost správců lze považovat za velmi úspěšnou. Městská policie může pružněji reagovat na řadu podnětů, které se týkají pořádku ve městě. Prostřednictvím správců dále strážníci získávají řadu podnětů a informací, které následně využijí hlídky městské policie.

#### **4.2 Přednášková činnost**

Stejně jako v minulých letech pokračovala v roce 2019 přednášková činnost na základních a středních školách. Tuto činnost zajišťuje určený strážník, který má dlouholeté zkušenosti s prací u městské i státní policie. Strážník disponuje vyšším odborným vzděláním a úplným vysokoškolským vzděláním. Přednášky jsou určeny především žákům základních škol na druhém stupni a studentům středních škol a učilišť. Tematicky se přednášky věnují kriminalitě mládeže resp. kriminalitě páchané na mládeži, kyberšikaně, zneužívání návykových látek apod. Ze strany škol je o přednáškovou činnost dlouhodobě značný zájem. V průběhu roku 2019 bylo uskutečněno celkem 379 přednášek a besed. Program prevence určený pro základní a střední školy se setkává i se značným zájmem mimo děčínské školy, které žádají MP Děčín o zajištění přednáškové činnosti nebo cílených besed na určité téma. V rámci časových možností vychází MP těmto požadavkům vstříc stejně tak požadavkům jiných subjektů – občanská sdružení, instituce pečující o seniory, subjekty zajišťující volnočasové aktivity apod. Na preventivních aktivitách se rovněž podílí v rámci časových možností i ostatní strážníci, a to zejména družstvo psovodů, kteří na vyžádání realizují přednášky spojené s ukázkami zákroků služebních psů.

#### **4.3 Sportovní klub Městské policie Děčín**

Sportovní klub Městské policie Děčín byl založen v roce 2006 se zaměřením na box, sálový fotbal a další sportovní aktivity. Cílem klubu je zejména výchova mládeže od 8 do 18 let. Klub ale nabízí například i možnost výcviku sebeobrany zaměstnanců magistrátu nebo výcviku jiných ozbrojených složek. Během dosavadního působení klubu dosáhli jeho svěřenci významných úspěchů jak v České republice, tak i v zahraničí. Mladí boxeři se mohou pochlubit mnoha tituly z českých i mezinárodních turnajů. V rámci České republiky patří v oblasti boxu Sportovní klub Městské policie Děčín dlouhodobě



k neúspěšnějším sportovním oddílům. SKMP se v roce 2018 stejně jako v předešlém období stal i pořadatelem několika významných národních i mezinárodních akcí. Kromě sportovních úspěchů se činnost klubu osvědčila jako účinná forma prevence kriminality, proto se trenéři úspěšně věnují i práci s rizikovou mládeží.

SKMP dlouhodobě spolupracuje s Probační a mediační službou ČR. V rámci činnosti SKMP pomáhají odsouzení k alternativním trestům (obecně prospěšné práce). V průběhu roku 2019 si takto splnili podmínky trestu 4 odsouzení.

## **5. Informovanost občanů o činnosti Městské policie Děčín**

Městská policie spolupracuje s redaktory několika tiskovin, rádií a televizních stanic. Zprávy z činnosti městské policie se objevují zejména ve Zpravodaji města Děčína, Děčínském deníku, deníku Právo, deníku Blesk, deníku Dnes a na některých webových serverech. Zpravodajství je prezentováno i posluchačům několika regionálních rozhlasových stanic i divákům televizního zpravodajství, zejména regionálním redakcím TV ale i divákům celoplošných TV.

Další možnost získání informací o MP Děčín mají občané na webových stránkách Městské policie Děčín mpdecin.cz, kde jsou pravidelně zveřejňovány tiskové zprávy i zprávy z událostí městské policie. Možností informovat se o činnosti městské policie je i přímý dotaz na vedení MP Děčín. Stránky spravuje určený strážník – zástupce ředitele MP. Stránky jsou rozděleny do několika kategorií, podávají informace o řešených událostech, výslednosti MP, struktuře MP, kamerovém systému, přednáškách v oblasti prevence kriminality na školách a také o legislativě vztahující se k práci strážníků. Prostřednictvím webových stránek je rovněž plněna jedna ze základních zákonných podmínek provozu kamerového systému, a sice zveřejnění informace o instalaci stálých kamerových bodů. V neposlední řadě na webových stránkách MP naleznou občané informace o systému placeného parkování.

## **6. Plnění rozpočtu městské policie**

Celkový rozpočet na platy (50.274.000,- Kč) byl čerpán v rozsahu 93,65 % celkového objemu přidělených finančních prostředků. Celkový schválený rozpočet na provoz (3.850.000,- Kč) byl čerpán v rozsahu 79,34 %.

## **7. Systém placeného parkování**

Od roku 2006 má veškeré parkovací automaty na území města ve správě MP Děčín, která zajišťuje výběr hotovosti z automatů a kompletní servis. Za rok 2019 bylo z parkovacích automatů vybráno celkem 3.138.449,- Kč.

Prostřednictvím krátkých textových zpráv nebo prostřednictvím mobilní aplikace řidiči zaplatili parkovné v celkové výši 383.479,- Kč.

V roce 2019 byly dále prodány parkovací permanentky v celkové hodnotě 1.794.630,- Kč. Meziročně lze vypočítat pokles výběru parkovného, přičemž hlavní příčinu lze spatřovat zejména v pokračujících dopravních omezeních z důvodu stavebních prací.

Náklady na servis a provoz (opravy, náhradní díly, kotouče, tiskárny, počítání mincí atd.)



činily celkem 63.600,- Kč.

V průběhu roku byl vyměněn jeden parkovací automat v ulici Jeronýmova. Nový přístroj nahradil zastaralý a poruchový automat typu DG.

## **8. Hodnocení plánu MP Děčín stanoveného pro rok 2019**

1. dokončit zavádění mobilní aplikace pro hlídky MP – splněno,
2. modernizovat min. 1 kamerový bod – splněno (kamera v ul. Práce),
3. zahájit postupnou obměnu ručních radiostanic a radiostanic ve služebních vozidlech – plněno průběžně (v roce 2019 výměna 1 vozidlové radiostanice a úprava 2 stávajících radiostanic),
4. zajistit výměnu 1 služebního vozidla pro hlídky MP – splněno,
5. zajistit výměnu služebního vozidla pro potřeby technika MP, který má na starosti správu parkovacích automatů, za větší – původní vozidlo ale ponechat zejména pro potřeby vedoucích APK a správců veřejného prostranství, tím dojde k navýšení počtu vozidel využívaných MP Děčín o jedno – nesplněno, naplánováno na rok 2020,
6. zajistit zázemí pro činnost správců veřejného prostranství a asistentů prevence kriminality – splněno, k dispozici je nově prostor v budově Na Valech,
7. zajistit výměnu 1ks parkovacího automatu – splněno (výměna PA v ulici Jeronýmova),
8. otestovat bezhotovostní placení parkovného prostřednictvím parkovacích automatů – splněno částečně, pokračují jednání o vhodných řešeních s dalšími dodavateli,
9. zavést do praxe všechna nová oprávnění strážníků, která vyplynou z příslušných novel zákonů – plněno průběžně,
10. zlepšovat fyzickou připravenost všech strážníků – plněno průběžně (v roce 2019 zaveden nový způsob výcviku, strážník v každé směně odpovědný za výcvik),
11. udržet bezpečnostní situaci ve městě minimálně na úrovni roku 2018 a dále ji zlepšovat – trvalý úkol.

## **9. Plán MP Děčín pro další období**

1. v rámci mobilní a desktopové aplikace zajistit postupné napojení na registr



vozidel,

2. pokračovat v postupné modernizaci radiotechniky,
3. zajistit výměnu 1 služebního vozidla pro hlídky MP,
4. rozšířit přednáškovou činnost,
5. zajistit výměnu služebního vozidla pro potřeby technika MP, který má na starosti správu parkovacích automatů, za větší – původní vozidlo ale ponechat zejména pro potřeby vedoucích APK a správců veřejného prostranství, tím dojde k navýšení počtu vozidel využívaných MP Děčín o jedno,
6. zajistit podmínky pro pokračování projektu asistent prevence kriminality,
7. zajistit podmínky pro rozšíření zón zpoplatněného stání podle aktuálního nařízení města,
8. modernizovat min. 1 kamerový bod,
9. zavést do praxe všechna nová oprávnění strážníků, která vyplynou z příslušných novel zákonů,
10. zlepšovat fyzickou připravenost všech strážníků,
11. udržet bezpečnostní situaci ve městě minimálně na úrovni roku 2019 a dále ji zlepšovat.

## **10. Stručný přehled (shrnutí) činností Městské policie Děčín**

### **10.1 Dohled nad veřejným pořádkem**

- dohled nad dodržováním veřejného pořádku ve městě, v případě narušení se realizují opatření k jeho nápravě,
- dohled při konání sportovních akcí v Děčíně (basketbalová hala, zimní stadion, plavecký areál, atd.),
- dohled nad veřejným pořádkem v době pořádání společenských a kulturních akcí,
- kontroly restauračních zařízení se zaměřením na problematiku podávání alkoholu mládeži,
- kontroly dodržování zákazu vstupu do kasin pro osoby mladší osmnácti let,
- dohled nad dodržováním obecně závazných vyhlášek a nařízení města,
- vyhledávání černých skládek, jejich dokumentace, pátrání po původcích,
- vyhledávání závad na komunikacích, jejich dokumentace,
- odchyt a převoz toulavých zvířat,
- vyhledávání vraků motorových vozidel včetně dokumentování a zajišťování odstranění,
- provoz a obsluha kamerového systému,
- předávání zjištěných závad a problémů příslušným odborům magistrátu, dalším orgánům a institucím včetně zpracování dokumentace,



## **10.2 Bezpečnost osob a ochrana majetku**

- boj proti majetkové kriminalitě, zejména proti krádežím různého druhu,
- kontroly zaměřené na prevenci vloupání do motorových vozidel po celém území města,
- kontroly zaměřené na prevenci krádeží motorových vozidel,
- ochrana osob,
- preventivní kontroly objektů v majetku města, komerčních i soukromých,
- provoz a obsluha kamerového systému a PCO.

## **10.3 Doprava**

- dohled nad dodržováním bezpečnosti a plynulosti provozu na pozemních komunikacích,
- usměrňování dopravy v případě aktuální potřeby,
- kontroly dodržování stanoveného dopravního značení,
- měření rychlosti,
- dohled nad placením poplatků za parkovné,
- kontroly řidičů taxi v rozsahu stanoveném zákonem,
- provoz a obsluha kamerového systému.

## **10.4 Prevence kriminality**

- zpracovávání programu prevence kriminality v rámci Strategie prevence kriminality vyhlášené Ministerstvem vnitra ČR,
- realizace projektů situační i sociální prevence,
- spolupráce při zajištění chodu Sportovního klubu Městské policie Děčín,
- přednášková činnost realizovaná zejména na středních školách v Děčíně, ale i v jiných městech, domovech pro seniory a dalších podobných zařízeních,
- informování občanů o možnostech ochrany před trestnou činností formou pravidelného zveřejňování tiskových zpráv o činnosti MP v místních i celostátních médiích a v rámci preventivních informačních kampaní.

## **10.5 Asistence**

- předvádění osob podezřelých ze spáchání přestupku příslušným správním orgánům,
- asistence při převozu peněz různých institucí zřizovaných městem,
- doručování písemností pro magistrát, okresní soud a další orgány státní správy a místní samosprávy,
- asistence Policii ČR, Hasičskému záchrannému sboru a Záchrané službě v případě nenadálých i plánovaných událostí a akcí,
- potřebná asistence odborům magistrátu města.

## 10.6 Výjezdy na žádost občanů

- zákroky a úkony směřující k napravení nejrůznějšího protiprávního stavu,
- řešení mezilidských sporů na úrovni občanského soužití,
- asistence občanům při řešení jejich složitých životních situací.

## 10.7 Parkovací automaty

- výběr hotovostí z parkovacích automatů, třídění a počítání peněz a jejich odvod do banky,
- správa parkovacích automatů, jejich údržba a opravy.

## 10.8 Pult centralizované ochrany

- obsluha systému,
- výjezdy k narušeným objektům,
- dohled nad objekty.

## 11. Statistika řešených přestupků

V roce 2019 řešila Městská policie Děčín celkem 8588 přestupků (bez započítání 54 podezření z trestných činů, kdy řešení převzala Policie ČR).

**Tabulka výslednosti Městské policie Děčín za období od 01. 01. 2019 do 31. 12. 2019:**

### Přestupky a události

Celkový počet řešených přestupků: 8588

Celková výše pokut na místě zaplacených: 868.350,- Kč

Celková výše pokut na místě nezaplacených: 1.610.000,- Kč

Celkový počet kontrol a nahlášených událostí: 7150

### Typy přestupků

Typ přestupku	2019	Porovnání s 2018
Doprava	6776	+140
Veřejný pořádek, alkohol, vyhlášky a nařízení aj.	1520	-47
Občanské soužití	148	-156
Majetek	90	-30
Podezření z trestného činu	54	-129

## 12. Zhodnocení stavu veřejného pořádku z pohledu MP Děčín

Bezpečnostní situaci z pohledu městské policie lze, obdobně jako v uplynulém roce, považovat za relativně stabilní. Veřejný pořádek a pocit bezpečí obyvatel neovlivnily negativně žádné mimořádné události. Z pohledu počtu řešených přestupků a událostí uplynulý rok nijak statisticky nevybočuje a je srovnatelný s rokem předešlým. V oblasti veřejného pořádku a občanského soužití je patrný pokles zjištěných skutků, na čemž se projevilo zejména ukončení provozu některých rizikových domů, kde dříve městská policie řešila řadu protiprávních jednání.

Městská policie se stejně jako v předešlých letech výrazněji soustředila na dohled v rizikových lokalitách, ve kterých bydlí ve zvýšené míře lidé závislí na různých formách sociální pomoci a ve kterých standardy bydlení nejsou na odpovídající úrovni. V těchto lokalitách zároveň působí asistenti prevence kriminality i správci veřejného prostranství, kteří kromě spolupráce při dohledu nad veřejným pořádkem zajišťují pravidelný úklid veřejných prostranství (viz příslušná kapitola). Jedná se zejména o sídliště Boletice, sídliště Staré Město, ulice Krátká, která patří co do kvality bydlení k nejhorším lokalitám na území města. Ve zvýšené míře je hlídková činnost směřována na centrální část Podmokel a centrum Děčína 1. Vzhledem k posílenému početnímu stavu jsou v obou centrálních částech města nasazovány pravidelně pěší hlídky.

V průběhu roku 2019 byly v Děčíně podstatným způsobem rozšířeny tzv. bezdoplatkové zóny, které omezují vyplácení některých dávek na bydlení. Opatření se v delším časovém horizontu jeví jako efektivní, nežádoucí migraci se podařilo částečně zamezit a dokonce někteří majitelé nemovitostí označovaných jako rizikové, pronajímání bytů ukončili. Jedná se např. o dříve rizikový bytový dům v Zelené ulici na Starém Městě nebo obytný dům v ulici Krátká. Opatření v současné době zahrnuje prakticky celé sídliště Staré Město, centrální část Podmokel, ulici Krátkou a některé obytné domy v sídlišti Boletice. Opatření není jediným faktorem, který situaci ovlivňuje, stále více se projevuje soustředěný tlak vedení města a dalších orgánů na majitele rizikových nemovitostí. Zástupci městské policie se pravidelně účastní jednání pracovních skupin a kontrol zaměřených právě na rizikové objekty.

S účinností od 1. 1. 2019 byl usnesením rady města navýšen počet zaměstnanců městské policie na 102 a to na základě rozhodnutí o přechodu části dřívějších zaměstnanců Střediska městských služeb (správců veřejného prostranství) pod městskou policii. Stanovený počet také vytváří podmínky pro další zaměstnávání zejména asistentů prevence kriminality v rámci různých dotačních titulů (70 kmenových zaměstnanců MP + 12 správců veřejného prostranství + 20 míst APK hrazených z dotačních titulů).

Již dříve bylo vedením města rozhodnuto o navýšení počtu strážníků, nicméně reálně se personální stav daří plnit velmi pozvolna, což je dáno zejména situací na trhu práce. Personální stav městské policie lze nicméně považovat za velmi stabilizovaný, fluktuace zaměstnanců je na velmi nízké úrovni, noví strážníci jsou postupně zapracováváni, získávají potřebné zkušenosti a dovednosti, tendence ke změně zaměstnání se neprojevují, ačkoli jiné bezpečnostní složky (armáda, Policie ČR) nabízejí řadu benefitů, kterým nelze nijak konkurovat (zejména tzv. výsluha).

I v roce 2019 pokračovala postupná modernizace kamerového systému. Rekonstruován byl jeden kamerový bod. Kompletní seznam kamer je k dispozici na webových stránkách městské policie. S ohledem na počet kamerových bodů je nutné do budoucna uvažovat o modernizaci jádra kamerového systému a postupném využívání nových technologií,

v tomto ohledu městská policie intenzivně spolupracuje s oddělením informačních technologií.

V oblasti spolupráce s ostatními bezpečnostními složkami funguje osvědčený nastavený systém pravidelných týdenních porad a včasné předávání informací v případě zjištění skutečností, které by mohly ohrozit veřejný pořádek a bezpečnost. Stejně tak se všechny zainteresované strany vzájemně informují o aktuálních veřejných akcích a spolupracují při zajištění veřejného pořádku a bezpečnosti obyvatel.



## MATERIÁL DO JEDNÁNÍ ZM

Konané dne: 20. 2. 2020

ZM

20

01

05

02

### Název:

Návrh na poskytnutí peněžitého daru Hasičskému záchrannému sboru Ústeckého kraje ČR

Mimořádný materiál: ☐

### Návrh usnesení:

Zastupitelstvo města projednalo žádost ČR - Hasičského záchranného sboru Ústeckého kraje o poskytnutí peněžitého daru ve výši 50.000, - Kč na pořízení mobilního garážového stání včetně příslušenství a

#### rozhodlo

1. V souladu s § 85 písm. b) zákona o obcích v platném znění o poskytnutí peněžitého daru ve výši 50 tisíc korun ČR - Hasičskému záchrannému sboru Ústeckého kraje, se sídlem Horova 1340/10, 400 01 Ústí nad Labem, IČO: 70886300 statutárním městem Děčín, a že tento peněžitý dar bude použit na pořízení mobilního garážového stání včetně příslušenství za níže stanovených podmínek:

- a) obdarovaný se zavazuje, že darované finanční prostředky budou použity pouze na výše uvedené účely,
- b) obdarovaný se zavazuje předložit na vyžádání dárce zprávu o využití darovaných finančních prostředků,
- c) darované finanční prostředky budou statutárním městem Děčín zaslány obdarovanému na jeho bankovní účet, a to do 15 dní od podpisu darovací smlouvy,
- d) v případě nedodržení těchto podmínek se obdarovaný zavazuje, že vrátí dárce darované finanční prostředky v plné výši, a to do 15 dnů od obdržení výzvy dárce.

2. O tom, že podmínky darování uvedené v bodě 1, které budou předmětem darovací smlouvy.

### Stanovisko RM:

Rada města na svém jednání projednala dne 4. února 2020 žádost ČR - Hasičského záchranného sboru Ústeckého kraje, územního odboru Děčín o poskytnutí finančního daru ve výši 50.000, - Kč „na pořízení mobilního garážového stání včetně příslušenství“ a usnesením č. RM 20 03 29 06 doporučila zastupitelstvu města poskytnout peněžitý dar ve výši 50 tisíc Kč.

Cena:	50 000,00
Návrh postupu:	RM doporučuje schválit

**Důvodová zpráva:**

Dne 21. ledna 2020 požádal ředitel územního odboru Děčín Hasičského záchranného sboru Ústeckého kraje (dále jen „HZS“) primátora města viz příloha, o poskytnutí finančního daru ve výši 50 tisíc korun na pořízení mobilního garážového stání včetně příslušenství pro nové vozidlo Škoda Octavia, které slouží k zajištění požární bezpečnosti, a to konkrétně k výkonu státních požárních kontrol vyplývajících ze zákona č. 133/1985 Sb., o požární ochraně, ve znění pozdějších předpisů. Vozidlo je vybaveno novým ekologickým motorem na CNG, a proto musí být zajištěno oddělené parkování mimo garážová stání požární stanice. Z tohoto důvodu je nezbytné zajistit pro vozidlo odpovídající parkovací stání. HZS provádí v součinnosti s městem, mimo běžnou spolupráci, celou řadu kontrol zejména v objektech, kde je podezření z porušení bezpečnostních předpisů. V předchozím kalendářním roce, neobdržel HZS, územní odbor Děčín od statutárního města Děčín žádný věcný, ani peněžitý dar.

**Vyjádření:** ☐**Příloha:**

2020-01-23-od-hzs-zadost  
-o-financni-dar-garaz-anon  
ymizace-kr.pdf

**Komentář:**

Žádost o finanční dar od HZS-anonym

**Příloha:**

2020-01-23-hzs-smlouva-f  
inancni-dar-rm-kr.pdf

**Komentář:****Schvalovací cesta:**

<b>Zpracoval:</b>	Ing. Radek Tuhý	5.2.2020 14:24 podepsáno	
<b>Předkladatel:</b>	Ing. Vladislav Raška	5.2.2020 14:39 podepsáno	



# HASIČSKÝ ZÁCHRANNÝ SBOR ÚSTECKÉHO KRAJE

Územní odbor Děčín  
Provaznická 1394/10  
405 02 Děčín

Statutární město Děčín  
Jaroslav Hrouda  
primátor města

VÁŠ DOPIS ZN./ZE DNE

Č.J.

VYŘIZUJE/KONTAKT  
plk. Ing. Jaroslav Vaněk  
tel. 950 435 200, 724 188 382  
jaroslav.vanek@ulk.izscr.cz

DĚČÍN  
21. 01. 2020

## Žádost o poskytnutí finančního daru

Vážený pane primátore

dovolte mi, abych Vás touto cestou požádal o poskytnutí finančního daru pro potřeby stanice Děčín Hasičského záchranného sboru Ústeckého kraje ve výši 50 000,- Kč.

Za tuto částku bude pořízeno mobilní garážové stání pro vozidlo integrovaného záchranného systému Škoda Octavia, které je vybaveno motorem poháněným CNG a tudíž nesmí být parkováno v garážových stání stanice.

Vozidlo Škoda Octavia nahradilo vozidlo staré 19 let a slouží zejména příslušníkům vykonávajícím státní požární dozor a kontrolní činnost v rámci okresu Děčín, vozidlo poháněné spalovacím motorem nebylo k dispozici.

Cena garážového stání včetně dopravy činí cca 45 000,- Kč, za zbytek daru bude pořízen materiál potřebný k jejímu ustavení.

S pozdravem

plk. Ing. Jaroslav Vaněk  
rada

ředitel územního odboru Děčín  
HZS Ústeckého kraje

### Přílohy

Bez příloh

### Rozdělovník

Bez dalších příjemců

**HZS Ústeckého kraje**

územní odbor Děčín

Provaznická 10

405 00 Děčín

-1-

Statutární město Děčín, se sídlem v Děčíně, Mírové náměstí 1175/5, 405 38, IČ 00261238, jednající primátorem Jaroslavem Hroudou, jako **dárce** na straně jedné

a

Česká republika – Hasičský záchranný sbor Ústeckého kraje, se sídlem Horova 1340/10, Ústí nad Labem, 400 01, IČO: 70886300, zastoupená plk. Ing. Romanem Vyskočilem, ředitelem Hasičského záchranného sboru Ústeckého kraje, jako **obdarovaný** na straně druhé,

uzavřeli níže uvedeného dne, měsíce a roku, za dále uvedených podmínek tuto

## **darovací smlouvu**

### **I. Předmět smlouvy**

1. Předmětem této smlouvy je peněžní dar ve výši 50.000,00 Kč na pořízení mobilního garážového stání včetně příslušenství pro ČR – Hasičský záchranný sbor Ústeckého kraje, územní odbor Děčín.
2. Částka bude dárce obdarovanému zaslána na bankovní účet č. 19-76548881/0710, vedený u České národní banky, do 15 dní od podpisu této smlouvy.

### **II. Podmínky smlouvy**

1. Obdarovaný se zavazuje, že darované prostředky budou použity pouze na účel uvedený v čl. I. odst. 1 této smlouvy.
2. Obdarovaný se zavazuje předložit na vyžádání dárce zprávu o využití darovaných peněžitých prostředků.
3. V případě nedodržení odst. 1 a 2 tohoto článku smlouvy se obdarovaný zavazuje, že vrátí dárce dar v plné výši, a to do 15 dnů od obdržení výzvy dárce.

### **III. Závěrečná ustanovení**

1. Tato smlouva byla schválena usnesením Zastupitelstva města Děčín ZM 20 01 05 02
2. Tuto smlouvu lze měnit nebo doplňovat pouze ve formě písemného dodatku k ní podepsaného oprávněnými zástupci smluvních stran.
3. Tato smlouva se vyhotovuje ve čtyřech vyhotovení, z nichž každá smluvní strana obdrží dvě vyhotovení.
4. Na důkaz projevu vůle být vázáni celým obsahem této smlouvy připojují účastníci svobodně a vážně své podpisy.

V Děčíně dne

V Ústí nad Labem dne

.....  
dárce

Jaroslav Hrouda  
primátor

.....  
obdarovaný

plk. Ing. Roman Vyskočil  
vrchní rada  
ředitel  
HZS Ústeckého kraje

## MATERIÁL DO JEDNÁNÍ ZM

Konané dne: 20. 2. 2020

ZM 20 01 05 03-04

### Název:

Návrh na reorganizaci organizačních složek JSDH

Mimořádný materiál: ☐

### Návrh usnesení:

ZM 20 01 05 03

Zastupitelstvo města projednalo návrh na zmocnění primátora města k podání žádosti k udělení souhlasu se zrušením Jednotky sboru dobrovolných hasičů Děčín XXXI-Křešice a

rozhodlo

o zmocnění primátora města k podání žádosti Hasičskému záchrannému sboru Ústeckého kraje k udělení souhlasu se zrušením Jednotky sboru dobrovolných hasičů Děčín XXXI-Křešice bez náhrady.

### Návrh usnesení:

ZM 20 01 05 04

Zastupitelstvo města projednalo návrh na sloučení organizačních složek statutárního města Děčín, a to organizační složky - Jednotka sboru dobrovolných hasičů Děčín III-Staré Město, organizační složky - Jednotka sboru dobrovolných hasičů Děčín XXXI-Křešice a organizační složky - Jednotka sboru dobrovolných hasičů Děčín XXXII-Boletice s organizační složkou - Jednotka sboru dobrovolných hasičů Děčín XI-Horní Žleb a

rozhodlo

1. o sloučení shora uvedených organizačních složek ke dni 1. dubna 2020 tak, že veškerá práva a závazky slučovaných organizačních složek včetně členství členů přechází na organizační složku - Jednotka sboru dobrovolných hasičů Děčín XI-Horní Žleb

2. o změně názvu organizační složky - Jednotka sboru dobrovolných hasičů Děčín XI-Horní Žleb na „Jednotky sboru dobrovolných hasičů Děčín“ a

schvaluje

změnu zřizovací listiny ve znění dle přílohy.

**Stanovisko RM:**

Rada města na svém jednání 4. února 2020 projednala:

1. Návrh zmocnit primátora města k podání žádosti Hasičskému záchrannému sboru Ústeckého kraje k udělení souhlasu se zrušením Jednotky sboru dobrovolných hasičů Děčín XXXI-Křešice bez náhrady a usnensením č. RM 20 03 29 03 doporučuje zastupitelstvu rozhodnout o zmocnění primátora k podání žádosti Hasičskému záchrannému sboru Ústeckého kraje k udělení souhlasu se zrušením Jednotky sboru dobrovolných hasičů Děčín XXXI-Křešice bez náhrady.

2. Návrh na sloučení organizačních složek statutárního města Děčín, a to organizační složky - Jednotka sboru dobrovolných hasičů Děčín III-Staré Město, organizační složky - Jednotka sboru dobrovolných hasičů Děčín XXXI-Křešice a organizační složky - Jednotka sboru dobrovolných hasičů Děčín XXXII-Boletice s organizační složkou - Jednotka sboru dobrovolných hasičů Děčín XI-Horní Žleb a návrh na změnu názvu organizační složky - Jednotka sboru dobrovolných hasičů Děčín XI-Horní Žleb na „Jednotky sboru dobrovolných hasičů Děčín“ a usnensením č. RM 20 03 29 04 doporučuje zastupitelstvu rozhodnout:

a) o sloučení shora uvedených organizačních složek ke dni 1. dubna 2020 tak, že veškerá práva a závazky slučovaných organizačních složek včetně členství členů přechází na organizační složku - Jednotka sboru dobrovolných hasičů Děčín XI-Horní Žleb,

b) o změně názvu organizační složky - Jednotka sboru dobrovolných hasičů Děčín XI-Horní Žleb na „Jednotky sboru dobrovolných hasičů Děčín“ a schválit změnu zřizovací listiny ve znění dle přílohy.

---

<b>Cena:</b>	<b>0,00</b>
<b>Návrh postupu:</b>	RM doporučuje rozhodnout

## Důvodová zpráva:

k usnesení ZM 20 01 05 03

Město Děčín má v současné době čtyři jednotky sboru dobrovolných hasičů (dále jen „JSDH“):

- JSDH Děčín XI-Horní Žleb (dále jen „JSDH Horní Žleb“),
- JSDH Děčín III-Staré Město (dále jen „JSDH Staré Město“),
- JSDH Děčín XXXII-Boletice (dále jen „JSDH Boletice“),

zařazené dle plošného pokrytí území ČR jednotkami požární ochrany do kategorie JPO III s územní působností a

- JSDH Děčín XXXI-Křešice (dále jen „JSDH Křešice“) zařazené dle plošného pokrytí území ČR jednotkami požární ochrany do kategorie JPO V s místní působností.

Předseda Bezpečnostní rady obce s rozšířenou působností Děčín (dále jen „BR“) požádal ředitele územního odboru Děčín Hasičského záchranného sboru Ústeckého kraje (profesionální hasiči) o vypracování Koncepce organizace a řízení JSDH města Děčín. V této koncepci, která byla předložena na prvním jednání BR dne 10. května 2019 je uvedeno, že JSDH Křešice je možné zrušit bez náhrady, neboť není nutná k zajištění úkolů vyplývajících z požárního poplachového plánu kraje. BR vzala tuto koncepci na vědomí a na druhém jednání, které se konalo dne 11. prosince 2019, přijala BR usnesení, ve kterém doporučuje primátorovi města v souladu s uvedenou koncepcí navrhnout orgánům města JSDH Křešice zrušit. V koncepci je rovněž uvedena skutečnost, že město Děčín má téměř dvojnásobný počet členů JSDH, než jsou základní počty stanovené právním předpisem, což potvrzuje také srovnání s ostatními městy. Z počtu členů vyplývá také ekonomická náročnost, neboť se nejedná pouze o jejich odměny, ale také o nemalé náklady na jejich výstroj, výzbroj, komunikační prostředky, refundace mezd, pojištění, školení, lékařské prohlídky a další položky rozpočtu.

JSDH Křešice mělo od roku 2014 do roku 2019 celkem 31 výjezdů. Pro srovnání JSDH Horní Žleb měl ve stejném období 280 výjezdů, JSDH Staré Město 201 výjezdů a JSDH Boletice celkem 260 výjezdů. Ze srovnání je patrné, že četnost výjezdů JSDH Křešice se v porovnání s jednotlivými jednotkami pohybuje mezi 12 a 15 % z počtu výjezdů za uvedené období.

Roční provozní náklady na jednotku jsou v průměru ve výši 385 tisíc korun. Stavební investice do hasičské zbrojnice byly v roce 2017 ve výši 374 tisíc a v roce 2018 ve výši 1,112 mil. korun. Jednotka je také vzhledem k jejímu určení dle požárního poplachového plánu kraje a zařazení do kategorie JPO V (ostatní jednotky JPO III) vybavena vozidly, která jsou na konci své životnosti. Dopravní automobil VW Transporter je z roku 1997 (23 let) a Cisterna RTHP Škoda 706 z roku 1981 (39 let.). Obnova této techniky by stála řadově okolo 7,5 mil. korun, přičemž je třeba přednostně obnovovat techniku v jednotkách zařazených do JPO III, kde je nutné vyměnit dvě cisterny a dvě dopravní vozidla v celkové hodnotě cca 15 mil. korun. V případě zrušení JSDH Křešice nebude akceschopnost hasičských jednotek na pravobřežní části snížena, neboť v této části města se zde v malé vzdálenosti od sebe nacházejí hned tři jednotky, JSDH Staré Město, Územní odbor HZS ÚK (profesionální hasiči) a JSDH Boletice.

k usnesení ZM 20 01 05 04

V současnosti je každá jednotka samostatnou organizační složkou, tedy čtyři jednotky, čtyři organizační složky. V případě schválení materiálu budou všechny jednotky začleněny do jediné organizační složky. Taková změna má za cíl zjednodušení organizační a řídicí struktury, zejména s ohledem na financování provozních nákladů a rozpočet. Současný stav při existenci čtyř organizačních složek (jednotek) vyžaduje mít rozpočet pro každou zvlášť. Plánování provozních výdajů je velmi problematické, neboť vznik mimořádné události nelze předvídat. Při současném stavu, by při vyčerpání finančních prostředků některé z jednotek z důvodu např. zvýšené četnosti výjezdů, docházelo k přesunům finančních prostředků mezi jednotlivými rozpočty, a to vždy se souhlasem rady města. Takové řešení je málo operativní a také administrativně velmi náročné. Navrhovaná změna umožní existenci pouze jediné rozpočtu pro všechny jednotky, protože budou začleněny do jedné organizační složky. Navrhované řešení neohrozí ani případné čerpání dotací na činnost jednotek, protože dle zákona 133/1985 Sb., o požární ochraně, zůstávají i nadále čtyři samostatné jednotky. Tato skutečnost je potvrzena také stanoviskem Generálního ředitelství hasičského záchranného sboru ČR, které si primátor města vyžádal a je přílohou tohoto materiálu.

Vyjádření: ☐



Příloha: 2020-01-29-z-gr-hzs-stano  
visko-k-reorganizaci.pdf

Komentář:

Příloha: 2020-01-29-dodatek-c-3-k-  
zrizovaci-listine-jsdh-horn  
i-zleb.pdf

Komentář:

Schvalovací cesta:

Zpracoval:	Ing. Radek Tuhý		5.2.2020 14:13 podepsáno	
Předkladatel:	Ing. Vladislav Raška		5.2.2020 14:34 podepsáno	



MVCRX04UFA35  
prvotní identifikátor

**MINISTERSTVO VNITRA**  
**generální ředitelství Hasičského záchranného sboru České republiky**  
**Kloknerova 2295/26, Praha 414, 148 01**

---

Č. j. MV-15111-2/PO-IZS-2020

Praha 22. ledna 2020  
Počet listů: 2

Vážený pan

Jaroslav Hrouda  
Primátor  
Statutární město Děčín

Mírové náměstí 1175/5  
40538 Děčín

Vážený pane primátore,

obdrželi jsme Váš dopis č. j. MDC/6455/2020 ze dne 16. ledna 2020, ve kterém nás žádáte o náš názor na možnou změnu vnitřní organizace jednotek SDH, které zřizuje v samostatné působnosti Statutární město Děčín.

V dopise nám předkládáte k posouzení dvě varianty uvažovaného začlenění jednotek SDH do organizační struktury města a žádáte nás o názor na ně v kontextu tří otázek vztahujících se k dotacím a vhodnosti uvedeného řešení.

Varianta, kdy uvažujete sloučit všechny stávající jednotky SDH do jedné organizační složky „jednotky SDH“ při zachování jejich autonomie z hlediska evidenčního čísla jednotlivých jednotek SDH, jejich stávající vnitřní organizace, dislokace a kategorie (JPO) je možná a z pohledu působnosti Statutárního města Děčín, jako zřizovatele uvedených jednotek, není dle našeho názoru v rozporu s právními předpisy.

Autonomita v označení uvedených jednotek SDH a ponechání evidenčních čísel pak zaručuje prokazatelné výkaznictví z hlediska zásahové činnosti i přidělování dotací jak v investiční, tak neinvestiční oblasti.

Pokud byste zřídili jen jednu jednotku SDH statutárního města Děčín a ze stávajících jednotek SDH vytvořili družstva této jednotky umístěná ve stávajících dislokacích, byl by to z hlediska dotací jistý problém ve vztahu k výkaznictví i možnosti rozsahu podpory v investiční dotaci.

Co se týká vedoucího organizační složky „jednotky SDH“ a jeho možné dotační podpory ze strany MV – GŘ HZS ČR (60 tis ročně na mzdu), je třeba říci, že nelze ji akceptovat jako u zaměstnance, který vykonává službu v jednotce jako svoje zaměstnání ve smyslu § 68 odst. 3 zákona č.133/1985 Sb., o požární ochraně s výjimkou případu, kdy by byl současně zařazen v některé z jednotek této organizační složky, z hlediska postavení vedoucího složky minimálně jako její velitel. Těžko si lze představit, že by na jiné funkci mohl zastávat současně funkci vedoucího organizační složky.

Tedy jedna organizační jednotka složky z pohledu zřizovatele organizačně vnitřně složená z již fungující jednotek SDH obce, která bude mít svého vedoucího, je možným řešením. Uvažované zařazení vedoucího organizační složky „jednotky SDH“ do útvaru krizového řízení, který podléhá primátorovi města, vidíme také jako vhodné s ohledem na roli primátora při řešení mimořádných událostí, např. dle § 16 zákona č.239/2000 Sb., o integrovaném záchranném systému, zákona č. 240/2000 Sb., o krizovém řízení, i praktickém podílu jednotek SDH obcí nejen na hašení požárů, záchranných pracích, ale i na úkolech v ochraně obyvatelstva.

S pozdravem

brig. gen. Ing. František Zadina  
náměstek generálního ředitele HZS ČR  
*Podepsáno elektronicky*

Vyřizuje: Dr. Ing. Zdeněk Hanuška  
tel. č.: 950819710  
e-mail: zdenek.hanuska@grh.izscr.cz

### **Dodatek č. 3**

#### **ke zřizovací listině organizační složky statutárního města Děčín – Jednotka sboru dobrovolných hasičů Děčín XI – Horní Žleb**

Statutární město Děčín podle ustanovení § 84 odst. 2 písm. d) zákona č. 128/2000 Sb., o obcích (obecní zřízení), ve znění pozdějších předpisů, podle § 26 zákona č. 250/2000 Sb., o rozpočtových pravidlech územních rozpočtů, ve znění pozdějších předpisů a podle § 29 odst. 1 písm. a) a § 68 odst. 1 zákona ČNR č. 133/1985 Sb., o požární ochraně, ve znění pozdějších předpisů, vydává tento dodatek č. 3 ke zřizovací listině organizační složky města – Jednotka sboru dobrovolných hasičů Děčín XI – Horní Žleb, Labské nábřeží 1916/2a, 405 02 Děčín XI, ze dne 1. července 2005, ve znění dodatku č. 1 ze dne 24. září 2009 a dodatku č. 2 ze dne 27. března 2014.

### **Článek 1**

Tímto dochází ke sloučení organizačních složek:

- a) organizační složka – Jednotka sboru dobrovolných hasičů Děčín III-Staré Město,
- b) organizační složka – Jednotka sboru dobrovolných hasičů Děčín XXXII-Boletice,
- c) organizační složka – Jednotka sboru dobrovolných hasičů Děčín XXXI-Křešice

s organizační složkou – Jednotka sboru dobrovolných hasičů Děčín XI-Horní Žleb a tímto sloučením zanikají organizační složky uvedené v článku 1, bod. a), b), c).

### **Článek 2**

Zřizovací listina organizační složky statutárního města Děčín – Jednotka sboru dobrovolných hasičů Děčín XI – Horní Žleb, Labské nábřeží 1916/2a, 405 02 Děčín XI, ze dne 1. července 2005, ve znění dodatku č. 1 ze dne 24. září 2009 a dodatku č. 2 ze dne 27. března 2014, se mění takto:

1. V článku 1 odst. 2 se název organizační složky „Jednotka sboru dobrovolných hasičů Děčín XI-Horní Žleb“ mění na „Jednotky sboru dobrovolných hasičů Děčín“.
2. V článku 1 odst. 3 se slova „Sídlo JSDH: Labské nábřeží 1916/2a, 405 02 Děčín XI“ mění na „Sídlo organizační složky: Mírové náměstí 1175/5, 405 38 Děčín“.
3. V článku 1 odst. 4 se slova „kategorie jednotky: JPO III/1“ nahrazují slovy „Organizační složku tvoří:
  - d) Jednotka sboru dobrovolných hasičů Děčín XI-Horní Žleb, zařazená do kategorie JPO III/1, dislokovaná v požární zbrojnici na adrese Labské nábřeží 1916/2a, 405 02 Děčín XI
  - e) Jednotka sboru dobrovolných hasičů Děčín III-Staré Město zařazená do kategorie JPO III/1, dislokovaná v požární zbrojnici na adrese Březová 415/41a, 405 01 Děčín III,

- f) Jednotka sboru dobrovolných hasičů Děčín XXXII-Boletice, zařazená do kategorie JPO III/1, dislokovaná v požární zbrojnici na adrese Spojenců 159, 407 11 Děčín XXXII,
  - g) Jednotka sboru dobrovolných hasičů Děčín XXXI-Křešice, zařazená do kategorie JPO V, dislokovaná v požární zbrojnici na adrese Klicperova 231, 407 11 Děčín XXXI.“
- 4. V článku 4 odst. 1 se slova „vedoucí organizačních složek statutárního města Děčín“ nahrazují slovy „vedoucí organizační složky“.
  - 5. V článku 7 se slova“ vedoucí organizačních složek statutárního města „nahrazují slovy“ vedoucí organizační složky“.

### **Článek 3**

Tento dodatek č. 3 ke zřizovací listině nabývá účinnosti dnem 1. dubna 2020.

Tento dodatek č. 3 ke zřizovací listině schválilo Zastupitelstvo města Děčín na svém zasedání dne 20. února 2020 usnesením č. ZM 20 01 05 04

V Děčíně dne 20. února 2020

Jaroslav Hrouda  
primátor statutárního města Děčín

## MATERIÁL DO JEDNÁNÍ ZM

Konané dne: 20. 2. 2020

ZM 20 01 05 05

### Název:

Žádost manželů \*\*\*\*\* a \*\*\*\*\* o poskytnutí účelové dotace na výstavbu čistírny odpadních vod pro rodinný dům v k.ú. Lesná u Děčína

Mimořádný materiál: ☐

### Návrh usnesení:

Zastupitelstvo města projednalo žádost manželů \*\*\*\*\* a \*\*\*\*\* o poskytnutí účelové dotace na výstavbu čistírny odpadních vod k rodinnému domu č.p. \*\*\*\*\* na st.p.č. \*\*\*\*\* v k.ú. Lesná u Děčína a

rozhodlo

zastupitelstvu města rozhodnout

1. o poskytnutí účelové dotace manželům \*\*\*\*\* a \*\*\*\*\* bytem Lesná \*\*\*\*\* , Děčín XXXV, na výstavbu čistírny odpadních vod na p.p.č. \*\*\*\*\* v k.ú. Lesná u Děčína k rodinnému domu č.p. \*\*\*\*\* na st.p.č. \*\*\*\*\* v k.ú. Lesná u Děčína dle platných Zásad

2. o uzavření veřejnoprávní smlouvy o poskytnutí účelové dotace na výstavbu čistírny odpadních vod v předloženém znění.

### Stanovisko RM:

Rada města projednala dne 21.01.2020 žádost manželů \*\*\*\*\* a \*\*\*\*\* bytem Lesná \*\*\*\*\* , Děčín XXXV o poskytnutí účelové dotace na výstavbu čistírny odpadních vod k rodinnému domu č.p. \*\*\*\*\* na st.p.č. \*\*\*\*\* v k.ú. Lesná u Děčína a usnesením č. RM 20 02 35 03 doporučila ZM rozhodnout dle předloženého návrhu na usnesení.

Cena:	80 000,00
Návrh postupu:	RM doporučila rozhodnout o poskytnutí účelové dotace a uzavření veřejnoprávní smlouvy

### Důvodová zpráva:

Odbor ekonomický předkládá orgánům města žádost manželů \*\*\*\*\* a \*\*\*\*\* \*\*\*\*\* , oba bytem Lesná \*\*\*\*\* , Děčín XXXV o poskytnutí účelové dotace na výstavbu čistírny odpadních vod na p.p.č. \*\*\*\*\* v k.ú. Lesná u Děčína k rodinnému domu č.p. \*\*\*\*\* na st.p.č. \*\*\*\*\* v k.ú. Lesná u Děčína (příloha č. 1).

Zásady postupu statutárního města Děčín při poskytování účelové dotace v rámci programu podpory výstavby čistíren odpadních vod pro rodinné domy na vymezeném území statutárního města Děčín schválilo ZM dne 21.09.2017 usnesením č. ZM 17 07 06 18 (dále jen „Zásady“), novelizované byly usnesením ZM č. ZM 18 04 03 11 ze dne 26.04.2018 s účinností dnem 27.04.2018.

Žadatel k žádosti předložil veškeré podklady stanovené Zásadami (viz příloha č. 2). Žadatel disponuje pravomocným stavebním povolením ze dne 29.11.2018, které nabylo právní moci dne 28.12.2018, tudíž splňuje podmínku čl. III odst. 5 Zásad.

V souladu se schválenými Zásadami bude účelová dotace žadateli vyplacena v termínu do 90 dnů po předložení sdělení vodoprávního úřadu o tom, že stavba byla provedena dle vydaného stavebního povolení a projektové dokumentace ověřené ve stavebním řízení, a to do výše 80% skutečně vynaložených nákladů na budovanou ČOV, maximálně však do výše 80.000 Kč.

K předložené žádosti se dne 09.12.2019 vyjádřil OŽP, který uvádí, že vodoprávní úřad posoudil předložené podklady z hlediska stavebně technické dokumentace, umístění stavby vodního díla „Domovní ČOV“ na p.p.č. \*\*\*\*\* v k.ú. Lesná u Děčína a technických parametrů budovaného zařízení zneškodňování odpadních vod a konstatuje, že z vodohospodářského hlediska předložené podklady splňují požadavky na přidělení účelové dotace na výstavbu ČOV u novostavby rodinného domu č.p. \*\*\*\*\* , Děčín XXXV-Lesná, z hlediska platných Zásad splňuje žadatel podmínky pro přidělení dotace (příloha č. 3).

V příloze č. 4 je předložen návrh veřejnoprávní smlouvy o poskytnutí účelové dotace, zpracovaný ve spolupráci s právním zástupcem města.

Vyjádření: ☐

Příloha: [priloha\\_1\\_zadost\\_A.pdf](#)

Komentář: Příloha č. 1 - žádost

Příloha: [priloha\\_2\\_vypis\\_snimek\\_povoleni\\_A.pdf](#)

Komentář: Příloha č. 2 - výpis z KN, snímek z KN, stavební povolení

Příloha: [priloha\\_3\\_stanoviskoOZP\\_A.pdf](#)

Komentář: Příloha č. 3 - stanovisko OŽP

Příloha: [priloha\\_4\\_smlouva\\_A.pdf](#)

Komentář: Příloha č. 4 - veřejnoprávní smlouva

### Schvalovací cesta:

Zpracoval:	Ing. Zdeňka Čecháková	OE	10.2.2020 09:16 podepsáno	
Předkladatel:	Ing. Jiří Anděl CSc.		10.2.2020 09:22 podepsáno	

**Statutární město Děčín**  
se sídlem:  
**Magistrát města Děčín**  
**odbor ekonomický**  
**Mírové náměstí 1175/5**  
**405 38 Děčín IV**

STATUTÁRNÍ MĚSTO DĚČÍN MAGISTRÁT MĚSTA DĚČÍN		551
Došlo: 27.11.2019 v 13:13:44		Odbor
Č.j.: MDC/128014/2019		
Č.dop.:		Zprac.
Listů: 1 Příloh: 1		
Druh: žádost		



Jméno a adresa žadatele(ů), datum narození:

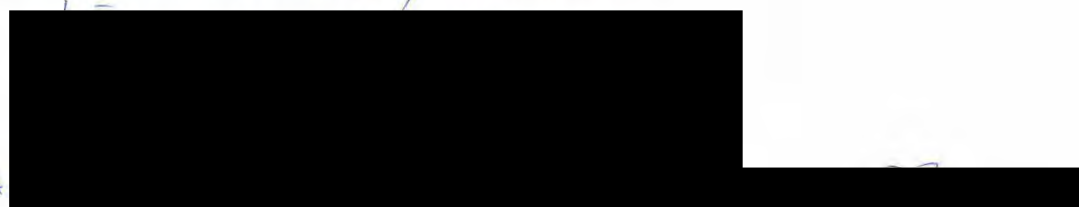

(v případě manželů - nutno uvést oba manžele)

Tel. č. [redacted] .....

Bankovní spojení pro poskytnutí dotace: č. ú. [redacted] .....

Název peněžního ústavu: RAIFFEISEN BANK .....

Děčín dne 27.11.19 .....

### Žádost o poskytnutí účelové dotace na výstavbu ČOV

Identifikace pozemku na stavbu ČOV:

p. p. č. [redacted] ..... katastrální území LESNÁ U DĚČÍNA .....

majetkoprávní vztah k pozemku

- vlastnictví (doloženo výpisem z KN ne starším než 3 měsíce)

**Za účelem zneškodňování odpadních vod bude vybudován tento typ ČOV**

- 1) typová ČOV dodána výrobcem  
na p. p. č. [redacted] ..... k. ú. LESNÁ U DĚČÍNA SVN 20 000,- Kč
- 2) ČOV v sestavě 3 komorový septik, pískový nebo zemní filtr  
na p. p. č. .... k. ú. .... SVN .....Kč
- 3) ČOV v sestavě 3 komorový septik a kořenová čistírna  
na p. p. č. .... k. ú. .... SVN .....Kč

Předpokládaná maximální výše požadované dotace 20 000,- Kč

**Prohlašuji:**

- že souhlasím se zpracováním a užitím výše uvedených údajů za účelem řádného projednání a rozhodnutí věci v příslušných orgánech, tj. v radě města a zastupitelstvu města, statutárního města Děčín, souhlasím s tím, aby tyto údaje byly uvedeny v navazujících dokumentech, tj. v materiálech předkládaných do jednání orgánů města a dále ve smlouvě o poskytnutí účelové dotace, vyhotovovaných v dané věci statutárním městem Děčín a rovněž souhlasím, aby tato listina byla vedena v evidenci Magistrátu města Děčín po dobu nejdéle 15 let. K užití uvedených údajů nestanovuji jakékoli další podmínky;
- že jsem se před podáním žádosti o poskytnutí účelové dotace seznámil(a) se zásadami nazvanými Zásady postupu Statutárního města Děčín při poskytování účelové dotace v rámci programu podpory výstavby čistíren odpadních vod na vymezeném území statutárního města Děčín a podmínky v těchto zásadách uvedené přijímám.

.....  
  
Podpis žadatele(ů)

**Přílohy:**

- úplný výpis z katastru nemovitostí na předmětné pozemky
- snímek z katastrální mapy
- stavební povolení včetně povolení k nakládání s vodami, s vyznačenou doložkou nabytí právní moci, a/nebo souhlas s ohlášením stavby od vodoprávního nebo stavebního úřadu.

# **VÝPIS Z KATASTRU NEMOVITOSTÍ** prokazující stav evidovaný k datu 25.11.2019 16:12:55

Okres: CZ0421 Děčín

Obec: 562335 Děčín

Kat.území: 680133 Lesná u Děčína

List vlastnictví: [REDACTED]

V kat. území jsou pozemky vedeny ve dvou číselných řadách (St. = stavební parcela)

A Vlastník, jiný oprávněný	Identifikátor	Podíl
Vlastnické právo		
[REDACTED]		1/2
[REDACTED]		1/2

## **B Nemovitosti**

Pozemky	Výměra[m2]	Druh pozemku	Způsob využití	Způsob ochrany
Parcela				
St. [REDACTED]	76	zastavěná plocha a nádvoří	zbořeniště	rozsáhlé chráněné území
St. [REDACTED]	26	zastavěná plocha a nádvoří		rozsáhlé chráněné území
Součástí je stavba: Děčín XXXV-Lesná, č.e. [REDACTED], rod.rekr				
Stavba stojí na pozemku p.č.: St. [REDACTED]				
St. [REDACTED]	24	zastavěná plocha a nádvoří		rozsáhlé chráněné území
Součástí je stavba: bez čp/če, výroba				
Stavba stojí na pozemku p.č.: St. [REDACTED]				
St. [REDACTED]	152	zastavěná plocha a nádvoří		rozsáhlé chráněné území
Součástí je stavba: Děčín XXXV-Lesná, č.p. [REDACTED], rod.dům				
Stavba stojí na pozemku p.č.: St. [REDACTED]				
[REDACTED]	134	zahrada		rozsáhlé chráněné území, zemědělský půdní fond
[REDACTED]	188	trvalý travní porost		rozsáhlé chráněné území, zemědělský půdní fond
[REDACTED]	951	trvalý travní porost		rozsáhlé chráněné území, zemědělský půdní fond
[REDACTED]	193	zahrada		rozsáhlé chráněné území, zemědělský půdní fond

## **B1 Věcná práva sloužící ve prospěch nemovitostí v části B - Bez zápisu**

## **C Věcná práva zatěžující nemovitosti v části B včetně souvisejících údajů**

### Typ vztahu

#### o Zástavní právo smluvní

k zajištění existujících a budoucích peněžitých dluhů ze smlouvy o poskytnutí hypotečního úvěru č. 97272431 (úvěrové smlouvy) uzavřené mezi výše uvedenými účastníky  
Zajištěné dluhy:  
do výše 4.500.000,-Kč z úvěrové smlouvy,  
do výše 450.000,-Kč z vyúčtovaných smluvních pokut vzniklých z titulu porušení úvěrové smlouvy,  
do výše 4.500.000,-Kč z titulu bezdůvodného obohacení na základě plnění z úvěrové smlouvy, pokud by byla shledána neplatnou.  
Všechny výše uvedené peněžitý dluhy se zajišťují do doby splacení celého dluhu z úvěrové smlouvy, popř. dluhu z bezdůvodného obohacení, pokud by úvěrová smlouva byla shledána neplatnou.

prokazující stav evidovaný k datu 25.11.2019 16:12:55

Obec: 562335 Děčín

List vlastnictví: [REDACTED]

V kat. území jsou pozemky vedeny ve dvou číselných řadách (St. = stavební parcela)

Oprávnění pro

Wüstenrot hypoteční banka a.s., Na hřebenech II 1718/8,  
Nusle, 14000 Praha 4, RČ/IČO: 26747154

Povinnost k

Parcela: St. [REDACTED], Parcela: St. [REDACTED], Parcela: St. [REDACTED], Parcela: St. [REDACTED], Parcela: [REDACTED], Parcela: [REDACTED], Parcela: [REDACTED], Parcela: [REDACTED]

Listina Smlouva o zřízení zástavního práva podle obč.z., o zákazu zcizení a zatížení č.  
97272431 ze dne 02.01.2019. Právní účinky zápisu k okamžiku 02.01.2019  
10:30:03. Zápis proveden dne 24.01.2019.

V-4/2019-502

Pořadí k 02.01.2019 10:30

- o Zákaz zcizení a zatížení

nemovitostí bez předchozího písemného souhlasu věřitele podle článku II zástavní smlouvy.

Oprávnění pro

Wüstenrot hypoteční banka a.s., Na hřebenech II 1718/8,  
Nusle, 14000 Praha 4, RČ/IČO: 26747154

Povinnost k

Parcela: St. [REDACTED], Parcela: St. [REDACTED], Parcela: St. [REDACTED], Parcela: St. [REDACTED], Parcela: [REDACTED], Parcela: [REDACTED], Parcela: [REDACTED], Parcela: [REDACTED]

Listina Smlouva o zřízení zástavního práva podle obč.z., o zákazu zcizení a zatížení č.  
97272431 ze dne 02.01.2019. Právní účinky zápisu k okamžiku 02.01.2019  
10:30:03. Zápis proveden dne 24.01.2019.

V-4/2019-502

Pořadí k 02.01.2019 10:30

## D Poznámky a další obdobné údaje - Bez zápisu

Plomby a upozornění - Bez zápisu

E	Nabývací tituly a jiné podklady zápisu
---	--

## Listina

o Smlouva kupní ze dne 12.07.2007. Právní účinky vkladu práva ke dni 03.08.2007.

V-3000/2007-502

Pro:

## F Vztah bonitovaných půdně ekologických jednotek (BPEJ) k parcelám

Parcela	BPEJ	Výměra [m2]
	74610	134
	74610	188
	74610	951
	74610	193

Pokud je výměra bonitních dílů parcel menší než výměra parcely, zbytek parcely není bonitován

Nemovitosti jsou v územním obvodu, ve kterém vykonává státní správu katastru nemovitostí ČR  
Katastrální úřad pro Ústecký kraj, Katastrální pracoviště Děčín, kód: 502.

# VÝPIS Z KATASTRU NEMOVITOSTÍ

prokazující stav evidovaný k datu 25.11.2019 16:12:55

Okres: CZ0421 Děčín

Obec: 562335 Děčín

at.území: 680133 Lesná u Děčína

List vlastnictví: [REDACTED]

V kat. území jsou pozemky vedeny ve dvou číselných řadách (St. = stavební parcela)

Nemovitosti jsou v územním obvodu, ve kterém vykonává státní správu katastru nemovitostí ČR:  
katastrální úřad pro Ústecký kraj, Katastrální pracoviště Děčín, kód: 502.

vyhotovil:

Vyhotoveno: 25.11.2019 16:12:56

katastrální úřad pro Ústecký kraj, Katastrální pracoviště Děčín

emanová Jiřina

odpis, razítko:

Řízení PÚ: ... 814/2019



Správní poplatek uhrazen v hotovosti / kartou  
ve výši Kč = 100,- dne 25-11-2019





# MAGISTRÁT MĚSTA DĚČÍN

odbor životního prostředí

Mírové nám. 1175/5, 405 38 Děčín IV

Číslo jednací: MDC/119598/2018  
Spisová zn.: MDC/104940/2018  
Vyřizuje: Ing. Nikola Chaloupková  
Telefon: 412 591 205  
e-mail: zivotni@mmdecin.cz  
Fax:  
Děčín 29.11.2018

Toto rozhodnutí nabylo právní moci dnem:

Vyznačeno dne: 18.12.2018	Vyznačil: [redacted]
------------------------------	-------------------------



## ROZHODNUTÍ

### Výroková část

Magistrát města Děčín, odbor životního prostředí jako vodoprávní úřad podle § 104 odst. 2 písm. c) a věcně příslušný dle ustanovení § 106 odst. 1 zákona č. 254/2001 Sb., o vodách a o změně některých zákonů (vodní zákon), ve znění pozdějších předpisů (dále jen „vodní zákon“), speciální stavební úřad § 15 odst. 4 vodního zákona a § 15 odst. 1 písm. d) zákona č. 183/2006 Sb., o územním plánování a stavebním řádu, ve znění pozdějších předpisů (dále jen „stavební zákon“) a místně příslušný správní orgán podle ustanovení § 11 odst. 1 písm. b) zákona č. 500/2004 Sb., správní řád, ve znění pozdějších předpisů (dále jen „správní řád“), ve společném územním a stavebním řízení přezkoumal podle § 94j až 94p stavebního zákona žádost o vydání společného povolení,

účastníkovi řízení (§ 27 odst. 1 správního řádu), kterým je:

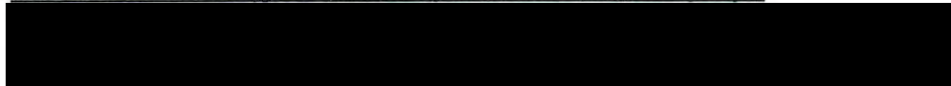

### ČÁST A

#### SPOLEČNÉ POVOLENÍ

stavebního záměru (dále jen „stavba“)

„Domovní ČOV pro budoucí novostavbu RD“ na pozemku parc.č. [redacted] v k.ú. Lesná u Děčína,

umístěného

v kraji: Ústeckém,

v okrese: Děčín,

v obci: Děčín

v katastrálním území: Lesná u Děčína,

na pozemkové p. č.: parc. č. [redacted] v katastrálním území Lesná u Děčína

Určení místa polohy stavby vodního díla: GIS: [redacted]

### Základní údaje o povolované stavbě:

1. Druh vodního díla: čistírna odpadních vod vč. kanalizace, dle ustanovení § 55 odst. 1 písm. c) vodního zákona
2. Údaje o předmětu rozhodnutí:

Druh přiváděných vod:	splaškové
Druh výroby:	bez výroby
Způsob čištění:	aktivační
Povolované objekty:	sběrná a revizní šachta typu Wavin Tegra 400, ČOV AS-VARIOcomp 5K, na nátok a výtoku z ČOV bude osazeno potrubí PVC KG DN 160, za RŠ4 zpětná klapka, retenční nádrž o objemu 6500 l se zaústěným dešťovým potrubním, sběrná a revizní šachta typu Wavin Tegra 600 a potrubí PVC KG DN 250 a výpustní objekt
Zkušební provoz:	NE

Projektované parametry čistírny:

Počet napojených EO:	4
Průměrný bezdeštný denní přítok	$Q_{24}$ : 0,4 m <sup>3</sup> /den
Maximální bezdeštný denní přítok	$Q_d$ : 0,6 m <sup>3</sup> /den
Maximální bezdeštný hodinový přítok	$Q_h$ : 0,025 m <sup>3</sup> /hod
Maximální bezdeštný roční přítok	$Q_r$ : 219 m <sup>3</sup> /rok
Podíl průmyslových odpadních vod na	$Q_r$ : 0 %

Způsob nakládání s kaly: jiný (odvoz na centrální ČOV)

**I. stanoví podmínky pro umístění stavby:**

1. Stavba „Domovní ČOV pro budoucí novostavbu RD“ bude umístěna na pozemku parc. č. [REDAKCE] v katastrálním území Lesná u Děčína, jak je zakresleno v dokumentaci stavby předložené k žádosti o společné povolení, tzn. situaci v měřítku 1:100.
2. Zařízení staveniště bude umístěno výhradně na pozemku parc.č. [REDAKCE] v katastrálním území Lesná u Děčína. Staveniště nesmí svými účinky, zejména exhalacemi, hlukem, otřesy, prachem apod. působit na okolí nad přípustnou míru.

**II. stanoví podmínky pro provedení stavby:**

1. Stavba bude provedena podle projektové dokumentace, kterou vypracoval: Ing. Antonín Vondruška, ČKAIT 1003729 v 08/2018, ověřené ve vodoprávním řízení, případné změny nesmí být provedeny bez předchozího povolení vodoprávního úřadu.
2. **Stavebník je povinen vodoprávnímu úřadu oznámit za účelem provedení kontrolní prohlídky stavby tyto fáze výstavby:**
  - po dokončení stavby nebo jejích dílčích etap.
3. O průběhu stavby bude veden stavební deník.
4. Pro provozování stavby se stanoví tyto podmínky:
  - stavba bude provozována v souladu s provozním řádem ČOV
5. **Stavebník si uchovává po dobu existence stavby následující doklady pro případnou kontrolu vodoprávního úřadu:**
  - Zkouška vodotěsnosti nádrže ČOV a retenční nádrže podle ČSN 75 0905 po osazení v terénu.
  - Zkouška těsnosti nátokové a odtokové kanalizace dle ČSN 75 6909.
  - Provozní řád s konkrétními údaji o umístění, provozovateli, místu vypouštění vod a místu odběru kontrolních vzorků vyčištěných vod.
  - Vedený provozní deník.
  - Revize elektroinstalace.
  - Dokumentaci skutečného provedení stavby.

**III. ukládá stavebníkovi povinnosti dle ustanovení § 152 odst. 3 stavebního zákona:**

1. Oznámit stavebnímu úřadu předem termín zahájení stavby, název a sídlo stavebního podnikatele, který bude stavbu provádět; změny v těchto skutečnostech oznámí neprodleně vodoprávnímu úřadu.
2. Před zahájením stavby umístit na viditelném místě u vstupu na staveniště štítek o povolení

stavby a ponechat jej tam až do dokončení stavby, případně do vydání kolaudačního souhlasu; rozsáhlé stavby se mohou označit jiným vhodným způsobem s uvedením údajů ze štítku.

3. Zajistit, aby na stavbě nebo na staveništi byla k dispozici ověřená dokumentace stavby a všechny doklady týkající se provádění stavby nebo její změny, popřípadě jejich kopie.
4. Ohlašovat stavebnímu úřadu fázi výstavby podle plánu kontrolních prohlídek, umožnit provedení kontrolní prohlídky, a pokud tomu nebrání vážné důvody, této prohlídce se zúčastnit.
5. Ohlásit stavebnímu úřadu neprodleně po jejich zjištění závady na stavbě, které ohrožují životy a zdraví osob, nebo bezpečnost stavby; tuto povinnost má stavebník i u staveb podle § 103 stavebního zákona.

#### **IV. stanovuje termín pro dokončení stavby: 31.08.2019**

#### **V. budou dodrženy následující podmínky:**

##### **a) Závazné stanovisko Mm Děčín, OŽP – odpadové hospodářství č.j. MDC/79951/2018 ze dne 29.08.2018**

- Zemina (výkopek, ornice) vzniklá při realizaci výše citované stavby, bude využita na terénní úpravy v okolí stavby. V případě přebytku bude předána oprávněné osobě k odstranění.
- Investor (stavebník) zabezpečí využití nebo odstranění všech odpadů, které v rámci stavby vzniknou, a to tak, že veškeré odpady předá oprávněné osobě dle § 12 odst. 3 zákona č. 185/2001 Sb., o odpadech a o změně některých dalších zákonů.
- Investor (stavebník) předloží doklady o využití či odstranění odpadů do 10 dnů od ukončení akce na Magistrát města Děčín, odbor životního prostředí, odpadové hospodářství. Prohlášení o odstranění odpadů není plnohodnotným dokladem potvrzujícím nakládání s odpady.

##### **b) Závazné stanovisko Mm Děčín, OŽP – lesní hospodářství č.j. MDC/82005/2018 ze dne 23.08.2018**

- Investor zajistí, že stavba bude provedena způsobem a v rozsahu tak, jak je zakresleno v mapových situacích připojených ke spisu č. MDC/82005/2018.
- Investor nadále zajistí, že stavbou nebudou přímo dotčeny pozemky určené k plnění funkcí lesa (PUPFL).
- Investor zajistí dodržení základních povinností ochrany PUPFL uvedené v § 13 odst. 3 lesního zákona, zejména provedení stavebních prací tak, aby na pozemcích a lesních prostorech docházelo k co nejmenším škodám; k odstranění případných škod učiní bezprostředně potřebná opatření.
- Investor zajistí, že v souvislosti se stavbou nedojde k dotčení ustanovení uvedených v § 20 lesního zákona, zejména nebudou předmětné lesní pozemky znečišťovány odpadovým ani jiným materiálem ze stavby.
- Platnost tohoto souhlasu trvá po dobu realizace a existence předmětné stavby v rozsahu posuzované dokumentace.

##### **c) Závazné stanovisko Správy CHKO České Středohoří zn. SR/01773/UL/2018-2 ze dne 28.08.2018.**

- Materiál z výkopu ČOV a kanalizace nebude uložen do volné krajiny.
- Mezi ČOV a koryto vodního toku Kameničky bude vložena buď akumulární nádrž s otevřenou vodní hladinou s odpovídajícím objemem zadržené přečištěné odpadní vody nebo kořenová čistírna v odpovídajícím objemu (tůň nebo okrasné jezírko). Nádrž (kořenová čistírna) může být bezprostředně oplocena nebo zakryta mříží či pletivem k zamezení přístupu osob či zvířat, v případě nedostatku prostoru je alternativou plastová podzemní nádrž, kam budou přiváděny i dešťové vody.
- ČOV bude provozována způsobem nenarušujícím prostředí navazujících vodních ekosystémů.

##### **d) Povodí Ohře, s.p., zn.: POH/40345/2018-2/037200 ze dne 21.09.2018**

- U ČOV budou doloženy zkouška vodotěsnosti podle ČSN 75 0905 a u kanalizace

dle ČSN 75 6909.

- Bude vyřešena likvidace kalů z ČOV (smlouva s provozovatelem vhodného zařízení pro likvidaci těchto odpadů).

**e) Závazné stanovisko Lesy České republiky, s.p. č.j.: LCR956/003342/2018 ze dne 25.10.2018**

- Odpadní potrubí výpustného objektu (PVC KG DN 250) bude směrově umístěno tak, aby mezi osou toku a osou odpadního potrubí byl úhel 30-60° a musí být vyvedeno oddělovacím uzávěrem (např. zpětnou klapkou) dle TNV 75 21 31.
- Výpustný objekt (kolem PVC KG DN 250) nesmí zasahovat do průtočného profilu vodního toku, aby co nejméně ovlivnil hydraulické poměry v toku; výškově bude umístěn tak, aby při zvýšené hladině vody v toku, nebo při pohybech nivelety dna nedocházelo k provozním potížím kanalizace dle TNV 75 2131.
- Dno koryta vodního toku bude stabilizované kamennou rovinou do vzdálenosti cca 0,5 m na obě strany osy potrubí, aniž dojde ke změně nivelety dna.
- Technické řešení zaústění kanalizačního potrubí musí být v souladu zejména s TNV 75 2131 Odběrné a výpustné objekty na vodních tocích; ČSN 75 2130 Křížení a souběhy vodních toků s dráhami, pozemními komunikacemi a vedeními; vyhláškou č. 433/2001 Sb., kterou se stanoví technické požadavky pro stavby pro plnění funkcí lesa; vyhláškou č. 590/2002 Sb., o technických požadavcích pro vodní díla a ve znění pozdějších předpisů.
- V průběhu prací nedojde k znečištění vodního toku a stavební materiál, vzniklé odpady ani zemina z výkopu nebudou ukládány na březích. Budou zajištěny tak, aby nedošlo k jejich splachování do vodního toku v případě zvýšených průtoků či dešťových srážek. Břehy koryta vodního toku a pobřežní pozemky budou po skončení prací uvedeny do původního stavu.
- Výpustní objekt zůstává v majetku investora.
- Vlastník výpustného objektu tímto uděluje správci toku souhlas s dotčením zařízení (tj. začleněním do nově vybudovaných úprav koryta toku) v případě budoucích úprav na vodním toku. V současné době nejsou takové úpravy naplánovány.
- Správce vodního toku požaduje oznámit zahájení a ukončení prací min 3 pracovní dny předem (nejlépe na tel.č. 724 523 264).
- Provedení výpustného objektu bude po dokončení protokolárně odsouhlaseno správcem vodního toku.

**Ostatní podmínky, obsažené ve vyjádřeních či stanoviscích jednotlivých účastníků řízení a dotčených orgánů, které nebyly citovány v podmínkách tohoto rozhodnutí, vyplývají z jednotlivých ustanovení příslušných právních předpisů a jejich zohlednění by v tomto rozhodnutí bylo nadbytečné, případně byly projektantem zohledněny v projektové dokumentaci pro stavební povolení či předem projednány s jednotlivými účastníky řízení a dotčenými orgány.**

## **ČÁST B**

### **povolení k nakládání s vodami**

#### **I. vydává**

podle ustanovení § 8 odst. 1 písm. c) vodního zákona a v souladu s nařízením vlády č. 401/2015 Sb., o ukazatelích a hodnotách přípustného znečištění povrchových vod a odpadních vod, náležitostech povolení k vypouštění odpadních vod do vod povrchových a do kanalizací a o citlivých oblastech

#### **povolení k vypouštění odpadních vod**

z domovní ČOV AS-VARIOcomp 5K a retenční nádrže na pozemku parc.č. [REDAKCE] v k.ú. Lesná u Děčína a dále kanalizací vedenou po tomtéž pozemku parc.č. [REDAKCE] v k.ú. Lesná u Děčína do vodního toku Kamenička,

umístěné

v kraji: Ústeckém,

v okrese: Děčín,

v obci: Lesná

v katastrálním území: Lesná u Děčína

na pozemku: parc. č. [REDAKCE]

vodní tok: Kamenička

říční kilometr: 5,750

Určení místa polohy nakládání s vodami: GIS [REDAKCE]

číslo hydrologického pořadí: 1-14-02-024

hydrogeologický rajon: 4620 „Křída Dolního Labe po Děčín – pravý břeh“

#### Údaje o předmětu rozhodnutí:

Druh přiváděných vod:	splaškové
Druh recipientu:	vodní tok Kamenička
Související vodní díla:	sběrná a revizní šachta typu Wavin Tegra 400, ČOV AS-VARIOcomp 5K, na nátok a výtoku z ČOV bude osazeno potrubí PVC KG DN 160, za RŠ4 zpětná klapka, retenční nádrž o objemu 6500 l se zaústěným dešťovým potrubním, sběrná a revizní šachta typu Wavin Tegra 600 a potrubí PVC KG DN 250 a výpustní objekt
Způsob čištění:	aktivační

#### Údaje o povoleném množství vypouštěných vod:

Průměrné povolené:	0,007 l/s
Maximální povolené:	0,2 l/s
Maximální povolené:	0,6 m <sup>3</sup> /den
Maximální měsíční povolené:	18 m <sup>3</sup> /měsíc
Roční povolené:	219 m <sup>3</sup> /rok
Počet měsíců v roce, ve kterých se vypouští:	12
Počet dnů v roce, ve kterých se vypouští:	365
Časové omezení platnosti povolení:	10 let od nabytí právní moci tohoto rozhodnutí
Velikost zdroje znečištění v EO:	4
Způsob nakládání s kaly:	jiný (odvoz na centrální ČOV)

#### Hodnoty koncentrace znečištění ve vypouštěných odpadních vodách:

a) **hodnota m** maximální hodnota koncentrací jednotlivých ukazatelů pro rozbor směsných dvouhodinových vzorků vzniklých sléváním 8mi objemově stejných dílčích vzorků odebíraných v intervalech 15 min.

BSK <sub>5</sub>	40 mg/l
NL	30 mg/l
CHSK <sub>Cr</sub>	150 mg/l

Překročení hodnoty **m** u každého ukazatele, tedy BSK<sub>5</sub>, NL a CHSK<sub>Cr</sub> je nepřipustné.

b) **hodnota p**: přípustná hodnota koncentrací jednotlivých ukazatelů pro rozbor směsných dvouhodinových vzorků vzniklých sléváním 8mi objemově stejných dílčích vzorků odebíraných v intervalech 15 min.

BSK <sub>5</sub>	25 mg/l
NL	25 mg/l
CHSK <sub>Cr</sub>	90 mg/l

Překročení hodnoty  $p$  u každého ukazatele tedy  $BSK_5$ ,  $NL$  a  $CHSK_{Cr}$  v období za posledních 12 měsíců je nepřipustné.

**c) bilanční (hmotnostní) hodnoty:**

$BSK_5$	4,4 kg/rok
$NL$	4,4 kg/rok
$CHSK_{Cr}$	15,8 kg/rok

Bilanční (hmotnostní) hodnoty vypouštěného znečištění je součin ročního objemu vypouštěných odpadních vod v posledním celém kalendářním roce a aritmetického průměru výsledků rozborů směsných vzorků odebraných v tomtéž roce.

**II. stanovuje podmínky,**

za kterých se povolení k vypouštění odpadních vod do vod povrchových povoluje, podle ustanovení § 9 odst. 1 vodního zákona:

1. Platnost tohoto povolení se stanovuje na 10 let od nabytí právní moci rozhodnutí.

**III. stanovuje**

podle ustanovení § 10 odst. 4 vodního zákona

**další podrobnosti měření**

1. Místem odběru vzorků se stanovuje revizní šachta za ČOV.
2. Sledování kvality vypouštěných odpadních vod bude prováděno v četnosti 2x ročně v pravidelných intervalech (1x za 6 měsíců), pro hodnotu  $p$  ve stanovených ukazatelích v oprávněné laboratoři. Sledování hodnot  $m$  jednotlivých ukazatelů není vodoprávním úřadem vyžadováno.
3. Pro kontrolní rozbor bude odebírán dvouhodinový směsný vzorek získaný sléváním 8 dílčích vzorků stejného objemu v intervalu 15 minut.
4. Odběr vzorků a jejich rozbor bude prováděn akreditovanou osobou.
5. Vzhledem k velikosti zdroje znečištění obsaženého ve vypouštěných odpadních vodách se měření množství vypouštěných odpadních vod nevyžaduje. Jako údaj o množství vypouštěných odpadních vod bude použit údaj o měření vody odebrané z vodovodu.
6. Každoročně vždy do 31. ledna následujícího roku bude vyhodnoceno za minulý rok měření objemu vypouštěných odpadních vod a koncentrací znečišťujících látek a vypouštěného znečištění v ukazatelích dle tohoto povolení a tyto výsledky budou zaslány na příslušný vodoprávní úřad a odboru VH plánování Povodí Ohře, s.p., Chomutov (Bezručova 4219, 430 03 Chomutov). Přehledně sestavené výsledky kontrolních měření budou na vyžádání předkládány kontrolním orgánům.
7. Jednotlivé ukazatele charakterizující vypouštěné znečištění budou stanoveny následovně - analytické metody:  
 **$CHSK_{Cr}$**  - chemická spotřeba kyslíku stanovená dichromanovou metodou dle TNV 757520 „Jakost vod. Stanovení chemické spotřeby kyslíku dichromanem ( $CHSK_{Cr}$ )“  
 **$BSK_5$**  - biochemická spotřeba kyslíku po pěti dnech s potlačením nitrifikace dle ČSN EN 1899-1 (75 7517) „Jakost vod - Stanovení biochemické spotřeby kyslíku po n- dnech ( $BSK_n$ ) - část 1: Zředovací a očkovací metoda s přidavkem allythiomočoviny“.  
 **$NL$**  - nerozpuštěné látky dle ČSN EN 872 (75 7349) „Jakost vod - Stanovení nerozpuštěných látek - metoda filtrace filtrem ze skleněných vláken“.
8. V případě změny analytické metody specifikované ve výroku tohoto rozhodnutí příslušnými TNV (Technická norma vodního hospodářství) či ČSN (Česká technická norma rozlišená dle vzniku povinnosti jejího zavedení - ISO, EN, ČNI apod.) platí analytická metoda, která TNV nebo ČSN uvedené ve výroku tohoto rozhodnutí nahrazuje, případně analytická metoda stanovená závazným právním předpisem či rozhodnutím vodoprávního úřadu.
9. Návrh na prodloužení platnosti povolení k nakládání s vodami je nutno podat nejpozději před uplynutím doby, na niž bylo toto povolení vydáno.

**Odůvodnění**

Magistrát města Děčín, odbor životního prostředí obdržel dne 24.10.2018 žádost, kterou podal

[redacted] o povolení k vypouštění odpadních vod do vod povrchových a o společné povolení na stavbu vodního díla „Domovní ČOV pro budoucí novostavbu RD“ na pozemku parc.č. [redacted] v katastrálním území Lesná u Děčína. Uvedeným dnem bylo zahájeno vodoprávní řízení.

Žádost byla doložena všemi povinnými doklady dle ustanovení § 94l stavebního zákona a § 3 a § 11 vyhlášky č. 183/2018 Sb., o náležitostech rozhodnutí a dalších opatření vodoprávního úřadu a o dokladech předkládaných vodoprávnímu úřadu, a dalšími doklady, a to:

- závazné stanovisko Mm Děčín, OSU č.j. MDC/85180/2018 ze dne 30.08.2018
- vyjádření Mm Děčín, OŽP č.j. MDC/79951/2018 ze dne 29.08.2018
- vyjádření Mm Děčín, OŽP – odpadové hospodářství č.j. MDC/79951/2018 ze dne 29.08.2018
- vyjádření Mm Děčín, OŽP – lesní hospodářství č.j. MDC/82005/2018 ze dne 23.07.2018
- závazné stanovisko ČR – Správa CHKO České Středohoří, č.j. SR/01773/UL2018-2 ze dne 28.08.2018
- vyjádření Lesy ČR, s.p., č.j. LCR956/003342/2018 ze dne 25.10.2018
- stanovisko Povodí Ohře, s.p., zn.: POH/40345/2018-2/037200
- sdělení ČEZ Distribuce, a.s. zn. 0100880192 ze dne 22.02.2018
- sdělení Telco Pro Services, a.s. zn. 0200715279 ze dne 22.02.2018
- vyjádření Severočeské vodovody a kanalizace, a.s. zn. SCVKZAD16852 ze dne 23.02.2018
- vyjádření Česká telekomunikační infrastruktura č.j. 545349/18 ze dne 22.02.2018
- stanovisko GridServices, s.r.o. zn. 5001674456 ze dne 22.02.2018

**Okruh účastníků řízení byl vymezen následovně:****Část A – společné povolení:**

Podle § 94k stavebního zákona

**a) stavebník**

[redacted]

**b) obec, v jejímž území má být požadovaný záměr uskutečněn**

Statutární město Děčín

**c) vlastník sousedního pozemku nebo stavby na něm, může-li být jeho vlastnické právo prováděním stavby přímo dotčeno**

Lesy České republiky, s.p., IDDS: e8jcfsn

[redacted]

Státní pozemkový úřad, Krajský pozemkový úřad pro Ústecký kraj, IDDS: z49per3

[redacted]

**Část B – povolení k nakládání s vodami:**

podle § 27 odst. 1 správního řádu

**a) žadatel**

[redacted]

podle § 27 odst. 2) a 3) správního řádu a § 115 odst. 4) a 5) vodního zákona

**b) obec, v jejíž územním obvodu dojde rozhodnutím vodoprávního úřadu k ovlivnění vodních poměrů nebo životního prostředí**

Statutární město Děčín

**c) správce vodního toku v případech, kdy se řízení dotýká vodního toku**

Lesy České republiky, s.p.

Podle ustanovení § 115 vodního zákona a § 94m odst. 1 stavebního zákona a správního řádu oznámil příslušný vodoprávní úřad zahájení vodoprávního řízení všem známým účastníkům řízení a dotčeným orgánům opatřením č.j. MDC/107123/2018 ze dne 30.10.2018.

Vodoprávní úřad podle ustanovení § 112 odst. 2 stavebního zákona upustil od ohledání na místě a ústního jednání, jelikož mu poměry byly dobře známy a žádost poskytovala dostatečné podklady pro posouzení, a stanovil, že ve lhůtě do 15 dnů mohou účastníci řízení uplatnit své námítky a dotčené orgány svá stanoviska.

Vodoprávní úřad pro řízení vymezil okruh účastníků, mezi které byli zahrnuti kromě žadatele také vlastníci sousedních pozemků, jakožto osoby, jež mohou být rozhodnutím přímo dotčeny na svých právech dle ustanovení § 109 stavebního zákona, dále obec, v jejímž územním obvodu může dojít rozhodnutím vodoprávního úřadu k ovlivnění vodních poměrů nebo životního prostředí a správce vodního toku, pokud se řízení týká vodního toku tak, jak je uvedeno v ustanovení § 115 odst. 4 a 5 vodního zákona.

Vodoprávní úřad posoudil umístění stavby a shledal, že její umístění je v souladu se schválenou územně plánovací dokumentací a vyhovuje obecným požadavkům na využívání území stanovených vyhláškou č. 501/2006 Sb., o obecných požadavcích na využívání území, ve znění pozdějších předpisů.

Umístění stavby je v souladu s územním plánem města Děčín.

Z hlediska zájmů daných Národním plánem povodí Labe a Plánem dílčího povodí Ohře, dolního Labe a ostatních přítoků Labe (ustanovení § 24 až § 26 vodního zákona) je uvedený záměr možný, protože lze předpokládat, že záměrem nedojde ke zhoršení chemického a ekologického stavu dotčených vodních útvarů povrchových vod a chemického stavu a kvantitativního stavu útvarů podzemních vod, a že nebude znemožněno dosažení jejich dobrého stavu a potenciálu.

Vodoprávní úřad zajistil vzájemný soulad předložených závazných stanovisek dotčených orgánů vyžadovaných zvláštními předpisy a zahrnul je do podmínek rozhodnutí.

Vodoprávní úřad rozhodl, jak je uvedeno ve výroku rozhodnutí, za použití ustanovení právních předpisů ve výroku uvedených.

**Upozornění pro stavebníka**

Stavebník a osoba vykonávající stavební dozor odpovídá za soulad prostorové polohy stavby s ověřenou projektovou dokumentací (§ 153 odst. 3 stavebního zákona).

Při provádění stavby je nutno dodržovat předpisy týkající se bezpečnosti práce a technických zařízení, zejména NV č. 591/2006 Sb., o bližších minimálních požadavcích na bezpečnost a ochranu zdraví při práci na staveništi.

Při provádění stavby budou dodrženy obecné technické požadavky na výstavbu vodních děl, zejména podle vyhlášky č. 590/2002 Sb., o technických požadavcích pro vodní díla.

**Poučení účastníků**

Proti tomuto rozhodnutí může účastník řízení podat podle ustanovení § 83 odst. 1 správního řádu odvolání, ve kterém se uvede, v jakém rozsahu se rozhodnutí napadá a dále namítaný rozpor s právními předpisy nebo nesprávnost rozhodnutí nebo řízení, jež mu předcházelo, ve lhůtě 15 dnů ode dne jeho oznámení ke Krajskému úřadu Ústeckého kraje se sídlem Velká Hradební 3118/48, 400 02 Ústí nad Labem podáním učiněným u Magistrátu města Děčín, odboru životního prostředí.

Lhůta pro podání odvolání se počítá ode dne následujícího po doručení písemného vyhotovení rozhodnutí, nejpozději však po uplynutí desátého dne ode dne, kdy bylo nedoručené a uložené rozhodnutí připraveno k vyzvednutí.

Odvolání se podává s potřebným počtem stejnopisů tak, aby jeden stejnopis zůstal správnímu orgánu a aby každý účastník dostal jeden stejnopis. Nepodá-li účastník potřebný počet stejnopisů, vyhotoví je správní orgán na náklady účastníka.

Podané odvolání má v souladu s ustanovením § 85 odst. 1 správního řádu odkladný účinek. Odvolání jen proti odůvodnění rozhodnutí je nepřipustné.

Práva a povinnosti vyplývající z povolení k nakládání s vodami, které bylo vydáno pro účel spojený s vlastnictvím k pozemkům anebo stavbám, přecházejí na jejich nabyvatele, pokud tyto pozemky anebo stavby budou i nadále sloužit účelu uvedenému v povolení. To platí i pro jejich uživatele po dobu užívání těchto pozemků nebo staveb v rozsahu, který odpovídá rozsahu práv uživatele k nim, vyplývajícího ze vzájemného vztahu mezi vlastníkem a tímto uživatelem. Nabyvatelé těchto pozemků anebo staveb, případně jejich uživatelé, jsou povinni oznámit vodoprávnímu úřadu, že došlo k převodu nebo přechodu pozemku nebo stavby, s nimiž je povolení k nakládání s vodami spojeno, a to do 2 měsíců ode dne jejich převodu nebo přechodu, případně vzniku práv k jejich užívání.

Stavební povolení pozbývá platnosti, jestliže do dvou let ode dne, kdy nabylo právní moci, nebude stavba zahájena.

Stavba nesmí být zahájena, dokud stavební povolení nenabude právní moci.

Po nabytí právní moci stavebník obdrží ověřenou projektovou dokumentaci a kartu „Stavba povolena“.

Mgr. Jiří Hykš  
vedoucí odboru životního prostředí



#### **Poplatek:**

Správní poplatek podle zákona č. 634/2004 Sb., o správních poplatcích položky 17 odst. 1 písm. g) ve výši 300 Kč, položka 18 odst. 1 písm. g) ve výši 300 Kč, celkem 600 Kč byl zaplacen dne 30.10.2018.

#### **Obdrží:**

##### **A. Účastníci společného územního a stavebního řízení o povolení stavby:**

I. Účastníci řízení podle § 94k SZ a § 27 odst. 1) SŘ (do vlastních rukou)

1. [redacted]

2. [redacted]

II. Účastníci řízení podle § 94k SZ § 27 odst. 2) a 3) SŘ (do vlastních rukou)

3. Statutární město Děčín, IDDS: x9hbpfn

4. Lesy České republiky, s.p., IDDS: e8jcfsn

5. [redacted]

6. [redacted]

7. Státní pozemkový úřad, Krajský pozemkový úřad pro Ústecký kraj, IDDS: z49per3
8. [REDACTED]
9. [REDACTED]

**B. Účastníci vodoprávního řízení o povolení k nakládání s vodami:**

**I. Účastníci řízení podle § 27 odst. 1) SŘ (do vlastních rukou)**

1. [REDACTED]
2. [REDACTED]

**II. Účastníci řízení podle § 115 odst. 4 VZ a § 27 odst. 2) a 3) SŘ (do vlastních rukou)**

3. Statutární město Děčín, IDDS: x9hbpfn
2. Lesy České republiky, s.p., IDDS: e8jcfsn

**Dotčené orgány a ostatní**

11. Magistrát města Děčín, Odbor stavební úřad, oddělení Úřad územního plánování, Odbor stavební úřad, oddělení Úřad územního plánování, Mírové nám. č.p. 1175/5, Děčín IV-Podmokly, 405 02 Děčín 2

12. Agentura ochrany přírody a krajiny České republiky, regionální pracoviště Správa CHKO České středohoří, IDDS: 6npdyiv

13. Magistrát města Děčín, Odbor životního prostředí, oddělení zemědělství a lesního hospodářství, Odbor životního prostředí, oddělení zemědělství a lesního hospodářství, Mírové nám. č.p. 1175/5, Děčín IV-Podmokly, 405 38 Děčín 2

14. Magistrát města Děčín, Odbor životního prostředí, oddělení vodoprávní úřad a ochrany prostředí, IDDS: x9hbpfn

15. Povodí Ohře, státní podnik, IDDS: 7ptt8gm



# MAGISTRÁT MĚSTA DĚČÍN

odbor životního prostředí

Mírové nám. 1175/5, 405 38 Děčín IV

STATUTÁRNÍ MĚSTO DĚČÍN MAGISTRÁT MĚSTA DĚČÍN		551
Došlo:	11.12.2019 v 12:07:54	Odbor:
Č.j.:	MDC/133420/2019	
Č.dop.:		in pc:
Listů:	1 Příloh: 0	
Druh:	písemné	



Číslo jednací: MDC/132133/2019  
 Spisová zn.: MDC/131883/2019  
 Vyřizuje: Ing. Nikola Chaloupková  
 Telefon: 412 591 205  
 e-mail: zivotni@mmdecin.cz  
 Fax:  
 Děčín 09.12.2019

Magistrát města Děčín  
 Odbor ekonomický  
 Mírové nám. 1175/5  
 405 38 DĚČÍN IV-Podmokly

## SDĚLENÍ

Dne 06.12.2019 obdržel Magistrát města Děčín, odbor životního prostředí Vaši žádost o poskytnutí účelové dotace na výstavbu ČOV stavebníka: [REDACTED]

K výše uvedenému Vám sdělujeme následující stanovisko:

Vodoprávní úřad posoudil předložené podklady z hlediska stavebně technické dokumentace, umístění stavby vodního díla „Domovní ČOV“ na p.p.č. [REDACTED] v k.ú. Lesná u Děčína a technických parametrů budovaného zařízení zneškodňování odpadních vod a konstatuje, že z vodohospodářského hlediska předložené podklady splňují požadavky na přidělení účelové dotace na výstavbu ČOV u novostavby rodinného domu č.p. [REDACTED], 405 02 Děčín XXXV-Lesná, z hlediska platných „zásad“ splňuje žadatel podmínky pro přidělení dotace. Předložené doklady jsou v souladu s článkem IV. odst. 7 „Zásad“.

Ing. Zdeněk [REDACTED]  
 vedoucí odboru životního prostředí

Magistrát města  
 DĚČÍN  
 - 80 -

### Obdrží

1. Magistrát města Děčín, Odbor ekonomický, Oe, Mírové nám. č.p. 1175/5, Děčín IV-Podmokly, 405 38 Děčín 2

## VEŘEJNOPRÁVNÍ SMLOUVA O POSKYTNUTÍ ÚČELOVÉ DOTACE

### Statutární město Děčín

se sídlem Magistrát města Děčín, Mírové náměstí 1175/5, 405 38 Děčín IV

zastoupené primátorem Jaroslavem Hroudou

IČ: 00261238

č.ú.: 921402389/0800

(dále jen „poskytovatel dotace“)

a

nar. a nar. , trvale bytem

č.ú.:  
(dále jen „příjemce dotace“)

**uzavírají tuto veřejnoprávní smlouvu o poskytnutí účelové dotace**

### I. Předmět smlouvy

1. Předmětem smlouvy je poskytnutí účelové dotace dle Zásad postupu statutárního města Děčín při poskytování účelové dotace v rámci programu podpory výstavby čistíren odpadních vod pro rodinné domy na vymezeném území statutárního města Děčín, schválených usnesením Zastupitelstva města Děčín č. ZM 17 07 06 18 ze dne 21.09.2017 (dále jen „Zásady“) a novelizovaných usnesením Zastupitelstva města Děčín č. ZM 18 04 03 11 dne 26.04.2018 s účinností dnem 27.04.2018.
2. Dle předložených podkladů, jež příjemce dotace prohlašuje za úplné a pravdivé, je příjemce dotace investorem čistírny odpadních vod (dále jen „ČOV“) k rodinnému domu č.p. na st.p.č. v k.ú. Lesná u Děčína:  
„Čistírna odpadních vod AS-VARIOcomp 5K a retenční nádrž“ na p.p.č. v k.ú. Lesná u Děčína.

### II. Poskytnutí dotace

1. V souladu se Zásadami poskytne poskytovatel dotace účelovou dotaci na výstavbu ČOV uvedené v čl. I odst. 2 této smlouvy, a to do výše 80 % skutečně vynaložených nákladů (dále jen „SVN“) na budovanou ČOV ve smyslu čl. II písm. d) Zásad, maximálně však do výše 80.000 Kč. SVN musí být uvedeny v Žádosti o vyplacení účelové dotace na výstavbu ČOV dle Přílohy č. 2 Zásad a řádně doloženy dodavatelskou fakturou znějící výhradně na jméno příjemce dotace a soupisem provedených prací (nebo jiným průkazným dokumentem vystaveným dodavatelem). Faktura musí být prokazatelně zaplacená ze strany příjemce dotace a doložena relevantním dokladem o úhradě (čitelné kopie výpisu z bankovního účtu, příjmového pokladního dokladu na jméno). Případné práce prováděné svépomocí nejsou uznatelným nákladem.
2. Účelová dotace bude vyplacena na základě této smlouvy o poskytnutí účelové dotace mezi poskytovatelem dotace a příjemcem dotace za podmínky splnění odst. 4 a 5 tohoto článku smlouvy.

3. Účelová dotace bude poskytnuta pro výstavbu ČOV uvedené v čl. I odst. 2 této smlouvy. V případě, že po uzavření veřejnoprávní smlouvy o poskytnutí dotace dojde v průběhu výstavby ČOV ke změně investora, přechází nárok na poskytnutí účelové dotace na nového investora, který splňuje podmínky čl. II písm. c) Zásad. Pokud však již byla účelová dotace poskytnuta původnímu investorovi, nemá nový žadatel - investor nárok na tuto účelovou dotaci.
4. Poskytovatel se zavazuje poskytnout příjemci dotace účelovou dotaci v souladu s čl. I a II odst. 1 této smlouvy v termínu do 90 dnů po předložení sdělení vodoprávního úřadu o tom, že stavba byla provedena dle vydaného souhlasu OŽP a projektové dokumentace ověřené ve stavebním řízení. Tento podklad musí být vydán nejdéle do dvou let po vydání souhlasu s ohlášením stavby ČOV, jinak nárok na poskytnutí účelové dotace zaniká. V případě, že bude již vyčerpán celkový objem finančních prostředků vyčleněných v rozpočtu statutárního města Děčín na příslušný kalendářní rok, bude dotace vyplacena nejpozději do 31.01. následujícího kalendářního roku.
5. Účelová dotace bude poskytovatelem dotace převedena v termínu dle odst. 4 na účet příjemce dotace uvedený v Žádosti o vyplacení účelové dotace, ve které musí být uveden skutečně vybudovaný typ ČOV včetně SVN a zdokladovány všechny skutečnosti dle odst. 1 a 4 tohoto článku a předloženy doklady prokazující výši skutečně vynaložených nákladů dle čl. II písm. d) Zásad.

### **III. Zvláštní ustanovení**

1. Poskytovatel dotace je oprávněn vypovědět s výpovědní dobou o délce 15 dnů tuto smlouvu v případě, že dotace byla příjemci dotace poskytnuta na základě nepravdivých údajů.
2. V případě, že poskytovatel dotace učiní výpověď smlouvy, je příjemce dotace povinen vrátit celou výši poskytnuté dotace do 15 dnů ode dne, kdy obdržel dopis obsahující projev vůle poskytovatele dotace tuto smlouvu vypovědět.
3. Příjemce dotace bere na vědomí, že na poskytnutou dotaci se vztahuje zákon č. 250/2000 Sb., o rozpočtových pravidlech územních rozpočtů, ve znění pozdějších předpisů. Nedodržení podmínek a nesplnění povinností stanovených touto smlouvou příjemcem dotace bude posuzováno jako porušení rozpočtové kázně ve smyslu § 22 zákona č. 250/2000 Sb. Příjemce dotace je v takovém případě povinen odvést neoprávněně použité nebo zadržené finanční prostředky do rozpočtu poskytovatele dotace včetně sankce stanovené tímto zákonem.
4. Smluvní strany se dohodly, s přihlédnutím k zákonu č. 110/2019 Sb., o zpracování osobních údajů, že tato smlouva bude zveřejněna na úřední desce Magistrátu města Děčín do 30 dnů ode dne uzavření smlouvy.

### **IV. Platnost smlouvy**

1. Tato smlouva se stává platnou a právně účinnou dnem podpisu oběma smluvními stranami.
2. Poskytnutí účelové dotace a znění této smlouvy bylo schváleno usnesením Zastupitelstva města Děčín č. ZM xx xx xx xx dne xx.xx.2020.

## **V. Závěrečná ustanovení**

1. Tato smlouva je vyhotovena ve dvou stejnopisech, z nichž poskytovatel dotace i příjemce dotace obdrží jedno vyhotovení.
2. Právní vztahy plynoucí z této smlouvy se řídí výhradně právními normami českého právního řádu.
3. Smluvní strany prohlašují, že se s obsahem této smlouvy seznámily a že smlouva plně vyjadřuje jejich pravou a svobodnou vůli a na důkaz toho připojují své podpisy.

V Děčíně dne .....

V Děčíně dne .....

.....

Poskytovatel dotace

.....

Příjemce dotace

## MATERIÁL DO JEDNÁNÍ ZM

Konané dne: 20. 2. 2020

ZM

20

01

05

06

### Název:

Žádost manželů \*\*\*\*\* a \*\*\*\*\* o poskytnutí účelové dotace na výstavbu čistírny odpadních vod pro rodinný dům v k.ú. Maxičky

Mimořádný materiál: ☐

### Návrh usnesení:

Zastupitelstvo města projednalo žádost manželů \*\*\*\*\* a \*\*\*\*\* o poskytnutí účelové dotace na výstavbu čistírny odpadních vod k rodinnému domu č.p. \*\*\*\*\* na st.p.č. \*\*\*\*\* v k.ú. Maxičky a

**rozhodlo**

1. o poskytnutí účelové dotace manželům \*\*\*\*\* a \*\*\*\*\* , oba bytem Maxičky č.p. \*\*\*\*\* , Děčín XVIII, na výstavbu čistírny odpadních vod na st.p.č. \*\*\*\*\* v k.ú. Maxičky k rodinnému domu č.p. \*\*\*\*\* na st.p.č. \*\*\*\*\* v k.ú. Maxičky dle platných Zásad

2. o uzavření veřejnoprávní smlouvy o poskytnutí účelové dotace na výstavbu čistírny odpadních vod v předloženém znění.

### Stanovisko RM:

Rada města projednala dne 21.01.2020 žádost manželů \*\*\*\*\* a \*\*\*\*\* , bytem Maxičky č.p. \*\*\*\*\* , Děčín XVIII o poskytnutí účelové dotace na výstavbu čistírny odpadních vod k rodinnému domu č.p. \*\*\*\*\* na st.p.č. \*\*\*\*\* v k.ú. Maxičky a usnesením č. RM 20 02 35 04 doporučila ZM rozhodnout dle předloženého návrhu na usnesení.

Cena:	80 000,00
Návrh postupu:	RM doporučila rozhodnout o poskytnutí účelové dotace a uzavření veřejnoprávní smlouvy

### Důvodová zpráva:

Odbor ekonomický předkládá orgánům města žádost manželů \*\*\*\*\* a \*\*\*\*\* \*\*\*\*\* , oba bytem Maxičky č.p. \*\*\*\*\* , Děčín XVIII o poskytnutí účelové dotace na výstavbu čistírny odpadních vod na st.p.č. \*\*\*\*\* v k.ú. Maxičky k rodinnému domu č.p. \*\*\*\*\* na st.p.č. \*\*\*\*\* v k.ú. Maxičky (příloha č. 1).

Zásady postupu statutárního města Děčín při poskytování účelové dotace v rámci programu podpory výstavby čistíren odpadních vod pro rodinné domy na vymezeném území statutárního města Děčín schválilo ZM dne 21.09.2017 usnesením č. ZM 17 07 06 18 (dále jen „Zásady“), novelizované byly usnesením ZM č. ZM 18 04 03 11 ze dne 26.04.2018 s účinností dnem 27.04.2018.

Žadatel k žádosti předložil veškeré podklady stanovené Zásadami (viz příloha č. 2). Žadatel disponuje pravomocným stavebním povolením ze dne 14.10.2019, které nabylo právní moci dne 08.11.2019, tudíž splňuje podmínku čl. III odst. 5 Zásad.

V souladu se schválenými Zásadami bude účelová dotace žadateli vyplacena v termínu do 90 dnů po předložení sdělení vodoprávního úřadu o tom, že stavba byla provedena dle vydaného stavebního povolení a projektové dokumentace ověřené ve stavebním řízení, a to do výše 80% skutečně vynaložených nákladů na budovanou ČOV, maximálně však do výše 80.000 Kč.

K předložené žádosti se dne 02.01.2020 vyjádřil OŽP, který uvádí, že vodoprávní úřad posoudil předložené podklady z hlediska stavebně technické dokumentace, umístění stavby vodního díla „ČOV AQUATEC AT6, akumulaci nádrží a vsakovací zařízení“ na st.p.č. \*\*\*\*\* v k.ú. Maxičky a technických parametrů budovaného zařízení zneškodňování odpadních vod a konstatuje, že z vodohospodářského hlediska předložené podklady splňují požadavky na přidělení účelové dotace na výstavbu ČOV na st.p.č. \*\*\*\*\* v k.ú. Maxičky u stávajícího rodinného domu č.p. \*\*\*\*\* , Děčín XVIII, z hlediska platných Zásad splňuje žadatel podmínky pro přidělení dotace (příloha č. 3).

V příloze č. 4 je předložen návrh veřejnoprávní smlouvy o poskytnutí účelové dotace, zpracovaný ve spolupráci s právním zástupcem města.

**Vyjádření:** ☐

**Příloha:**

**Komentář:**

**Příloha:**

**Komentář:**

**Příloha:**

**Komentář:**

**Příloha:**

**Komentář:**

### Schvalovací cesta:

<b>Zpracoval:</b>	Ing. Zdeňka Čečáková	OE	10.2.2020 09:28 podepsáno	
<b>Předkladatel:</b>	Ing. Jiří Anděl CSc.		10.2.2020 10:11 podepsáno	

**Statutární město Děčín**  
 se sídlem:  
**Magistrát města Děčín**  
**odbor ekonomický**  
**Mírové náměstí 1175/5**  
**405 38 Děčín IV**

<b>STATUTÁRNÍ MĚSTO DĚČÍN</b> <b>MAGISTRÁT MĚSTA DĚČÍN</b>		85
Došlo: 16.12.2019 v 08:09:37		Odbor
Č.j.: MDC/134756/2019		
Č.dop.:		Zprac.
Listů: 2 Příloh: 5		
Druh: písemné		



**Jméno a adresa žadatele(ů), datum narození:**



.....  
 (v případě manželů - nutno uvést oba manžele)

Tel. č. [redacted]

Bankovní spojení pro poskytnutí dotace: č. ú. [redacted]

Název peněžního ústavu: ČSOB

Děčín dne 10.12.2019

### **Žádost o poskytnutí účelové dotace na výstavbu ČOV**

Identifikace pozemku na stavbu ČOV:

p. p. č. [redacted]..... katastrální území Maxičky.....

majetkoprávní vztah k pozemku

- vlastnictví (doloženo výpisem z KN ne starším než 3 měsíce)

#### **Za účelem zneškodňování odpadních vod bude vybudován tento typ ČOV**

- 1) typová ČOV dodána výrobcem – AQUATEC AT 6  
 na p. p. č. [redacted]..... k. ú. Maxičky..... SVN 117.211,30 Kč
- 2) ČOV v sestavě 3 komorový septik, pískový nebo zemní filtr  
 na p. p. č. .... k. ú. .... SVN .....Kč
- 3) ČOV v sestavě 3 komorový septik a kořenová čistírna  
 na p. p. č. .... k. ú. .... SVN .....Kč

**Předpokládaná maximální výše požadované dotace 80.000,- Kč**

**Prohlašuji:**

- že souhlasím se zpracováním a užitím výše uvedených údajů za účelem řádného projednání a rozhodnutí věci v příslušných orgánech, tj. v radě města a zastupitelstvu města, statutárního města Děčín, souhlasím s tím, aby tyto údaje byly uvedeny v navazujících dokumentech, tj. v materiálech předkládaných do jednání orgánů města a dále ve smlouvě o poskytnutí účelové dotace, vyhotovovaných v dané věci statutárním městem Děčín a rovněž souhlasím, aby tato listina byla vedena v evidenci Magistrátu města Děčín po dobu nejdéle 15 let. K užití uvedených údajů nestanovuji jakékoli další podmínky;
- že jsem se před podáním žádosti o poskytnutí účelové dotace seznámil(a) se zásadami nazvanými Zásady postupu Statutárního města Děčín při poskytování účelové dotace v rámci programu podpory výstavby čistíren odpadních vod na vymezeném území statutárního města Děčín a podmínky v těchto zásadách uvedené přijímám.

.....  
  
.....  
**Podpis žadatele(ů)**

**Přílohy:**

- úplný výpis z katastru nemovitostí na předmětné pozemky
- snímek z katastrální mapy
- stavební povolení včetně povolení k nakládání s vodami, s vyznačenou doložkou nabytí právní moci, a/nebo souhlas s ohlášením stavby od vodoprávního nebo stavebního úřadu.

Obec: 562335 Děčín

List vlastnictví:

## Vlastnické právo

SJM

*SJM* = společné jmění manželů

B *Nemovitosti*

## Pozemky

Parcela

Výměra [m<sup>2</sup>]

Druh pozemku

## Způsob využití

Způsob ochrany

St.	834 zastavěná plocha a nádvoří	rozsáhlé chráněné území
-----	-----------------------------------	----------------------------

Součástí je stavba: Děčín XVIII-Maxičky, č.p. [REDACTED], bydlení

Stavba stojí na pozemku p.č.: St.

B1 Věcná práva sloužící ve prospěch nemovitostí v části B - Bez zápisu

C Věcná práva zatěžující nemovitosti v části B včetně souvisejících údajů

Typ vztahu

- o Věcné břemeno vedení

právo umístění a provozování distribuční soustavy  
v rozsahu geometrického plánu č.234-23/2010

Oprávnění pro

ČEZ Distribuce, a. s., Teplická 874/8, Děčín IV-  
Podmokly, 40502 Děčín, RČ/IČO: 24729035

Povinnost k

Parcela: St.

*Listina* Smlouva o zřízení věcného břemene - úplatná ze dne 30.04.2013. Právní účinky vkladu práva ke dni 15.05.2013.

V-1277/2013-502

Poradí k datu podle právní úpravy účinné v době vzniku práva

D Poznámky a další obdobné údaje - Bez zápisu

Plomby a upozornění - Bez zápisu

E Nabývací tituly a jiné podklady zápisu

Listina

o Kupní smlouva V11 154/1997 ze dne 27.1.1997, právní účinky vkladu ke dni 29.1.1997.

POLVZ:2/1997

Z-6200002/1997-502

Pro:

o Kupní smlouva V11 366/1998 ze dne 18.2.1998, právní účinky vkladu ke dni 16.3.1998.

POLVZ:6/1998

Z-6200006/1998-502

Pro:

o Kolaudační rozhodnutí MěÚ-StÚ Děčín -4689/2000 na přístavbu ze dne 15.01.2001. Právní moc ke dni 15.01.2001.

Z-163/2001-502

Nemovitosti jsou v územním obvodu, ve kterém vykonává státní správu katastru nemovitostí ČR Katastrální úřad pro Ústecký kraj, Katastrální pracoviště Děčín, kód: 502.

# VÝPIS Z KATASTRU NEMOVITOSTÍ

prokazující stav evidovaný k datu 10.12.2019 14:15:02

Okres: CZ0421 Děčín

Obec: 562335 Děčín

Kat.území: 625272 Maxičky

List vlastnictví: ■

V kat. území jsou pozemky vedeny ve dvou číselných řadách (St. = stavební parcela)

Listina

Pro: ■

- o Kolaudační rozhodnutí MěÚ-StÚ v Děčíně č.j. SÚ-6700/2002 /1717/2002/Ká na přístavbu ze dne 02.09.2002. Právní moc ke dni 04.09.2002.

Z-4622/2002-502

Pro: ■

F Vztah bonitovaných půdně ekologických jednotek (BPEJ) k parcelám - Bez zápisu

Nemovitosti jsou v územním obvodu, ve kterém vykonává státní správu katastru nemovitostí ČR: Katastrální úřad pro Ústecký kraj, Katastrální pracoviště Děčín, kód: 502.

Vyhotovil:

Český úřad zeměměřický a katastrální - SCD

Vyhotoveno dálkovým přístupem

Vyhotoveno: 10.12.2019 14:24:03

Podpis, razítko:

Řízení PÚ: .....





# MAGISTRÁT MĚSTA DĚČÍN

odbor životního prostředí

Mírové nám. 1175/5, 405 38 Děčín IV

Číslo jednací: MDC/110411/2019  
Spisová zn.: MDC/94134/2019  
Vyřizuje: Lenka Taušnerová  
Telefon: 412591469  
e-mail: zivotni@mmdecin.cz  
Fax:  
Děčín 14.10.2019

Toto rozhodnutí nabylo právní moci dnem:

08.11.2019

Vyznačeno dne:

Vyznačil:

12.11.2019



## ROZHODNUTÍ

### Výroková část

Magistrát města Děčín, odbor životního prostředí jako vodoprávní úřad podle § 104 odst. 2 písm. c) a věcně příslušný dle ustanovení § 106 odst. 1 zákona č. 254/2001 Sb., o vodách a o změně některých zákonů (vodní zákon), ve znění pozdějších předpisů (dále jen „vodní zákon“), speciální stavební úřad § 15 odst. 5 vodního zákona a § 15 odst. 1 písm. d) zákona č. 183/2006 Sb., o územním plánování a stavebním řádu, ve znění pozdějších předpisů (dále jen „stavební zákon“) a místně příslušný správní orgán podle ustanovení § 11 odst. 1 písm. b) zákona č. 500/2004 Sb., správní řád, ve znění pozdějších předpisů (dále jen „správní řád“),

účastníkovi řízení (§ 27 odst. 1 správního řádu), kterým je:

a na základě tohoto přezkoumání

**vydává**

podle § 94p stavebního zákona, § 13a vyhlášky č. 503/2006 Sb., o podrobnější úpravě územního rozhodování, územního opatření a stavebního řádu

### ČÁST A

#### SPOLEČNÉ POVOLENÍ

stavebního záměru (dále jen „stavba“):

**"ČOV AQUATEC AT 6, akumulární nádrž o objemu 6,2m<sup>3</sup> a vsakovací zařízení" na st.p.č. ■ v k.ú. Maxičky umístěné**

v kraji: Ústeckém,

v okrese: Děčín,

v obci: Děčín,

v katastrálním území: Maxičky,

na pozemkové p. č.: st. p. ■ v katastrálním území Maxičky,

hydrogeologický rajon: 4630,

Určení místa polohy nakládání s vodami: GIS ■

ID vodního útvaru podzemních vod: ID 46300, Děčínský Sněžník

#### Základní údaje o povolované stavbě:

1. Druh vodního díla: čistírna odpadních vod, včetně kanalizace; § 55 odst. 1 písm. c) vodního zákona

2. Údaje o předmětu rozhodnutí:

Druh přiváděných vod: splaškové  
Druh výroby: bez výroby  
Způsob čištění: mechanickobiologický  
Povolované objekty: ČOV AQUATEC AT 6, akumulární nádrž o objemu 6,2m<sup>3</sup> a vsakovací zařízení o objemu 4m<sup>3</sup>, vtoková a odtoková kanalizace PVC DN 125 cm,  
Zkušební provoz: NE

Navrhovaná stavba bude sloužit k likvidaci znečištěných splaškových odpadních vod z rodinného domu čp. ■■■ Děčín XVIII –Maxičky,

Projektované parametry čistírny:

Počet napojených EO:	4
Průměrný bezdeštný denní přítok	Q <sub>24</sub> : 1,2 m <sup>3</sup> /den
Maximální bezdeštný denní přítok	Q <sub>d</sub> : 1,2 m <sup>3</sup> /den
Maximální bezdeštný hodinový přítok	Q <sub>h</sub> : 0,05m <sup>3</sup> /hod
Maximální bezdeštný roční přítok	Q <sub>r</sub> : 438m <sup>3</sup> /rok
Podíl průmyslových odpadních vod:	Q <sub>r</sub> : 0 %

**I. Stanoví podmínky pro umístění stavby:**

1. Stavba „DČOV“ bude umístěna na pozemku st.p.š. ■■■ v k.ú. Maxičky, jak je zakresleno v dokumentaci stavby předložené k žádosti o vydání stanoviska, tzn. v situaci v měřítku 1:500. Vsakovací objekt bude umístěn ve vzdálenosti min. 2,0 m od společné hranice se sousedními pozemky parc.č. ■■■ v katastrálním území Maxičky.
2. Zařízení staveniště bude umístěno dle dohody s vlastníkem pozemku, dotčeného tímto umístěním. Staveniště nesmí svými účinky, zejména exhalacemi, hlukem, otřesy, prachem apod. působit na okolí nad přípustnou mírou.

**II. Stanoví podmínky pro provedení stavby:**

1. bude provedena podle projektové dokumentace, kterou vypracoval: Ing. Petr Kokeš, ČKAIT 0004596 v dubnu 2019, ověřené ve vodoprávním řízení, případné změny nesmí být provedeny bez předchozího povolení vodoprávního úřadu.
2. Stavebník je povinen vodoprávnímu úřadu oznámit za účelem provedení kontrolní prohlídky stavby tyto fáze výstavby:
  - po dokončení zemních prací
  - před zásypem nádrží
  - po dokončení dílčích etap stavby nebo jejím úplném dokončení
3. O průběhu stavby bude veden stavební deník.
4. Pro provozování stavby se stanoví tyto podmínky:
  - stavba bude provozována v souladu s provozním řádem ČOV
  - **Po vybudování veřejné kanalizace bude domovní ČOV zrušena a objekt napojen do veřejné kanalizace a dále na centrální ČOV – bez předčištění.**
5. **Stavebník si uchovává po dobu existence stavby následující doklady pro případnou kontrolu vodoprávního úřadu:**
  - zkoušky vodotěsnosti nádrže ČOV po osazení v terénu
  - zkouška těsnosti nátokové a odtokové kanalizace podle ČSN 75 6909
  - provozní řád s konkrétními údaji o umístění, provozovateli, místu vypouštění vod a místu odběru kontrolních vzorků vyčištěných vod
  - vedený provozní deník

**III. ukládá stavebníkovi povinnost podle ustanovení § 152 odst. 3 stavebního zákona:**

1. Oznámit stavebnímu úřadu předem termín zahájení stavby, název a sídlo stavebního podnikatele, který bude stavbu provádět; změny v těchto skutečnostech oznámí neprodleně vodoprávnímu úřadu.
2. Před zahájením stavby umístit na viditelném místě u vstupu na staveniště štítek o povolení stavby a ponechat jej tam až do dokončení stavby, případně do vydání kolaudačního souhlasu; rozsáhlé stavby se mohou označit jiným vhodným způsobem s uvedením údajů

ze štítku.

3. Zajistit, aby na stavbě nebo na staveništi byla k dispozici ověřená dokumentace stavby a všechny doklady týkající se provádění stavby nebo její změny, popřípadě jejich kopie.
4. Ohlašovat stavebnímu úřadu fáze výstavby podle plánu kontrolních prohlídek, umožnit provedení kontrolní prohlídky, a pokud tomu nebrání vážné důvody, této prohlídce se zúčastnit.
5. Ohlásit stavebnímu úřadu neprodleně po jejich zjištění závady na stavbě, které ohrožují životy a zdraví osob, nebo bezpečnost stavby; tuto povinnost má stavebník i u staveb podle § 103 stavebního zákona.

**IV. stanovuje termín pro dokončení stavby: do 31.12.2020**

**V. budou dodrženy následující podmínky:**

**a) Severočeské vodovody a kanalizace a.s. vyj. ze dne 19.06.2019 č.j.**

**O19690056143/UTPCUL/Se:**

- Stavba je situována ve II. stupni velkoplošného ochranného pásma vodních zdrojů Děčínský Sněžník. Stavbou domovní ČOV na st.p.č. ■ k.ú. Maxičky nesmí dojít ke znečištění podzemních ani povrchových vod.

**b) Magistrát města Děčín, odbor životního prostředí – odpadové hospodářství č.j. MDC/77731/2019 ze dne 23.07.2019:**

- Zemina (výkopek, ornice) vzniklá při realizaci výše citované stavby, bude využita na terénní úpravy v okolí stavby. V případě přebytku, bude předána oprávněné osobě k odstranění.
- Investor (stavebník), zabezpečí využití nebo odstranění všech odpadů, které v rámci stavby vzniknou, a to tak, že veškeré odpady předá oprávněné osobě dle § 12 odst. 3 zákona č. 185/2001 Sb., o odpadech a o změně některých dalších zákonů.
- Investor (stavebník) předloží doklady o využití či odstranění odpadů do 10 dnů od ukončení akce na Magistrát města Děčín, odbor životního prostředí, odpadové hospodářství. Prohlášení o odstranění odpadů není plnohodnotným dokladem potvrzujícím nakládání s odpady.

**Ostatní podmínky, obsažené ve vyjádřeních či stanoviscích jednotlivých účastníků řízení a dotčených orgánů, které nebyly citovány v podmínkách tohoto rozhodnutí, vyplývají z jednotlivých ustanovení příslušných právních předpisů a jejich zohlednění by v tomto rozhodnutí bylo nadbytečné, případně byly projektantem zohledněny v projektové dokumentaci pro stavební povolení či předem projednány s jednotlivými účastníky řízení a dotčenými orgány.**

## **ČÁST B**

### **povolení k nakládání s vodami**

#### **I. vydává**

podle ustanovení § 8 odst. 1 písm. c) vodního zákona a v souladu s nařízením vlády č. 57/2016 Sb., o ukazatelích a hodnotách přípustného znečištění odpadních vod a náležitostech povolení k vypouštění odpadních vod do vod podzemních,

#### **povolení k vypouštění odpadních vod**

z domovní ČOV AQUATEC AT 6 dále kanalizací do akumulární nádrže o objemu 6,2m<sup>3</sup> a dále do vsakovacího zařízení o objemu 4m<sup>3</sup>, umístěné

v kraji: Ústeckém,

v okrese: Děčín,

v obci: Děčín,

v katastrálním území: Maxičky,

na pozemkové p. č.: st.p.č. ■ v k.ú. Maxičky,

hydrogeologický rajon: 4630,

určení místa polohy nakládání s vodami: GIS ■

ID vodního útvaru podzemních vod: 46300 "Děčínský Sněžník".

**Údaje o předmětu rozhodnutí:**

Druh přiváděných vod: splaškové  
Související vodní díla: ČOV AQUATEC AT 6, akumulární nádrž o objemu 6,2m<sup>3</sup> a vsakovací zařízení o objemu 4m<sup>3</sup>, vtoková a odtoková kanalizace PVC DN 125 cm,  
Způsob čištění: mechanickobiologický

**Údaje o povoleném množství vypouštěných vod:**

Průměrné povolené:	0,1 l/s
Maximální povolené:	0,2 l/s
Maximální povolené:	1,2 m <sup>3</sup> /den
Maximální měsíční povolené:	36,5m <sup>3</sup> /měsíc
Roční povolené:	438m <sup>3</sup> /rok
Počet měsíců v roce, ve kterých se vypouští:	12
Počet dnů v roce, ve kterých se vypouští:	365
Časové omezení platnosti povolení:	na 10 let od nabytí právní moci tohoto rozhodnutí
Velikost zdroje znečištění v EO:	4
Způsob nakládání s kaly:	jiný (odvoz na centrální ČOV)

**hodnota „m“** - je nepřekročitelná hodnota ukazatele znečištění odpadních vod vypouštěných do vod podzemních vyjádřená v koncentraci v mg/l

CHSK <sub>Cr</sub>	150 mg/l
BSK <sub>5</sub>	40 mg/l
NL	30 mg/l
N-NH <sub>4</sub> <sup>+</sup>	20 mg/l

**bilanční (hmotnostní) hodnoty**

CHSK <sub>Cr</sub>	32,9 kg/rok
BSK <sub>5</sub>	8,8 kg/rok
NL	6,6 kg/rok
N-NH <sub>4</sub> <sup>+</sup>	4,4 kg/rok

Bilanční (hmotnostní) hodnoty vypouštěného znečištění je součin ročního objemu vypouštěných odpadních vod v posledním celém kalendářním roce a aritmetického průměru výsledků rozborů směsných vzorků odebraných v tomtéž roce.

**II. stanovuje podmínky,**

za kterých se povolení k vypouštění odpadních vod do vod podzemních povoluje, podle ustanovení § 9 odst. 1 vodního zákona:

1. Platnost tohoto povolení se stanovuje **na 10 let od nabytí právní moci tohoto rozhodnutí.**

**III. stanovuje**

podle ustanovení § 10 odst. 4 vodního zákona

**další podrobnosti měření**

2. **Místem odběru vzorků se stanovuje revizní šachta za ČOV.**
3. Sledování kvality vypouštěných odpadních vod bude prováděno v četnosti 2x ročně v pravidelných intervalech ve stanovených ukazatelích. Odběr vzorků a jejich rozbor bude prováděn akreditovanou osobou.
4. Pro kontrolní rozbor bude odebírán bodový vzorek vyčištěných odpadních vod.
5. Množství vypouštěných odpadních vod se stanovuje podle údajů vodoměru odebrané vody pro tento objekt.
6. Každoročně vždy do 31. ledna následujícího roku bude vyhodnoceno za minulý rok měření objemu vypouštěných odpadních vod a koncentrací znečišťujících látek a vypouštěného znečištění v ukazatelích dle tohoto povolení a tyto výsledky budou zaslány na příslušný vodoprávní úřad a správci povodí. Přehledně sestavené výsledky kontrolních měření budou na vyžádání předkládány kontrolním orgánům.

7. Jednotlivé ukazatele charakterizující vypouštění znečištění budou stanoveny následovně - analytické metody:

**CHSK<sub>Cr</sub>** - chemická spotřeba kyslíku stanovená dichromanovou metodou dle TNV 757520 „Jakost vod. Stanovení chemické spotřeby kyslíku dichromanem (CHSK-Cr)“

**BSK<sub>5</sub>** - biochemická spotřeba kyslíku po pěti dnech s potlačením nitrifikace dle ČSN EN 1899-1 (75 7517) „Jakost vod - Stanovení biochemické spotřeby kyslíku po n- dnech (BSK<sub>n</sub>) - část 1: Zředovací a očkovací metoda s přidavkem allythiomočoviny“.

**NL** - nerozpuštěné látky dle ČSN EN 872 (75 7349) „Jakost vod - Stanovení nerozpuštěných látek - metoda filtrace filtrem ze skleněných vláken“.

**N-NH<sub>4</sub><sup>+</sup>** - amonné ionty dle ČSN ISO 7150-1

8. V případě změny analytické metody specifikované ve výroku tohoto rozhodnutí příslušnými TNV (Technická norma vodního hospodářství) či ČSN (Česká technická norma rozlišená dle vzniku povinnosti jejího zavedení - ISO, EN, ČNI apod.) platí analytická metoda, která TNV nebo ČSN uvedené ve výroku tohoto rozhodnutí nahrazuje, případně analytická metoda stanovená závazným právním předpisem či rozhodnutím vodoprávního úřadu.

9. Návrh na prodloužení platnosti povolení k nakládání s vodami je nutno podat nejpozději před uplynutím doby, na niž bylo toto povolení vydáno.

### Odůvodnění

Magistrát města Děčín, odbor životního prostředí obdržel dne 02.09.2019 žádost, kterou podali

povolení k vypouštění odpadních vod do vod podzemních a společně povolení k provedení stavby vodního díla "ČOV AQUATEC AT 6, akumulární nádrž o objemu 6,2m<sup>3</sup> a vsakovací zařízení" na st.p.č. ■ v k.ú. Maxičky na pozemku st. p. ■ v katastrálním území Maxičky. Uvedeným dnem bylo zahájeno vodoprávní řízení.

Žádost byla doložena všemi povinnými doklady dle ustanovení § 94l stavebního zákona a § 26 vyhlášky č. 183/2018 Sb., o náležitostech rozhodnutí a dalších opatření vodoprávního úřadu a o dokladech předkládaných vodoprávnímu úřadu, a to:

- vyjádření Mm Děčín, odbor stavební úřad – oddělení Úřad územního rozhodování, památkové péče a speciálního stavebního řádu, vyj. ze dne 12.09.2019 č.j. MDC/98388/2019 a OSU – Sdělení ze dne 18.09.2019 č.j. MDC/100681/2019
- závazné stanovisko SPNČŠ ze dne 07.08.2018 č.j. SNPCS 03935/2019/2
- Magistrát města Děčín, OŽP, vyj. ze dne 23.07.2019 č.j. MDC/77731/2019
- plán kontrolních prohlídek
- vyjádření Povodí Ohře, s.p. zn. POH/27573/2019-2/037200 ze dne 04.07.2019
- vyjádření Česká telekomunikační infrastruktura a.s. č.j. 649462/19 ze dne 30.05.2019
- sdělení Telco Pro Services, a.s. zn.0200917735 ze dne 29.05.2019,
- vyjádření GridServices, s.r.o. zn 5001943078 ze dne 06.06.2019
- vyjádření Severočeské vodovody a kanalizace, a.s. zn. O19690056143/UTPCUL/Se ze dne 19.06.2019
- vyjádření ČEZ Distribuce a.s. ze dne 29.05.2019 č.j.0101120017, 13.08.2019 č.j. 1105156107
- ČEZ ICT Services a.s. ze dne 29.05.2019 č.j. 0700058380
- Informace o pozemku
- Projektová dokumentace, hydrogeologický posudek

**Okruh účastníků řízení byl vymezen následovně:**

**Část A – společné povolení:**

Podle § 94k stavebního zákona

**Část A – povolení k nakládání s vodami:**

a) žadatel

podle § 27 odst. 2) a 3) správního řádu a § 115 odst. 4) a 5) vodního zákona

- a) obec, v jejíž územním obvodu dojde rozhodnutím vodoprávního úřadu k ovlivnění vodních poměrů nebo životního prostředí**

Statutární město Děčín

**Část B - povolení k nakládání s vodami:**

podle § 27 odst. 1 správního řádu

- a) žadatel**

podle § 27 odst. 2) a 3) správního řádu a § 115 odst. 4) vodního zákona

- b) obec, v jejíž územním obvodu dojde rozhodnutím vodoprávního úřadu k ovlivnění vodních poměrů nebo životního prostředí**

Statutární město Děčín

- c) vlastník sousedního pozemku nebo stavby na něm, může-li být jeho vlastnické právo prováděním stavby přímo dotčeno**

ARMEX Oil s.r.o., IDDS: 7nwnbt5

Podle ustanovení § 115 vodního zákona a § 94m odst. 1 stavebního zákona a správního řádu oznámil příslušný vodoprávní úřad zahájení správního řízení všem známým účastníkům řízení a dotčeným orgánům opatřením č.j. MDC/96538/2019 ze dne 09.09.2019.

Vodoprávní úřad podle ustanovení § 112 odst. 2 stavebního zákona upustil od ohledání na místě a ústního jednání, jelikož mu poměry byly dobře známy a žádost poskytovala dostatečné podklady pro posouzení, a stanovil, že ve lhůtě do 15 dnů ode dne doručení mohou účastníci řízení uplatnit své námítky a dotčené orgány svá stanoviska.

Vodoprávní úřad v provedeném řízení přezkoumal předloženou žádost z hledisek uvedených v ustanoveních vodního zákona a stavebního zákona, projednal ji s účastníky řízení a s dotčenými orgány a zjistil, že jejím uskutečněním nebo užíváním nejsou ohroženy zájmy chráněné zákony a zvláštními předpisy. Při přezkoumání žádosti, projednání věci s účastníky řízení a na základě shromážděných právně významných skutečností nebyly shledány důvody bránící povolení.

Vodoprávní úřad posoudil umístění stavby a shledal, že její umístění je v souladu se schválenou územně plánovací dokumentací a vyhovuje obecným požadavkům na využívání území stanovených vyhláškou č. 501/2006 Sb., o obecných požadavcích na využití území, ve znění pozdějších předpisů.

Umístění stavby je v souladu s územním plánem statutárního města Děčín.

Z hlediska zájmů daných Národním plánem povodí (případně Plánem pro zvládání povodňových rizik v povodí), Plánem dílčího povodí je uvedený záměr možný, protože lze předpokládat, že záměrem nedojde ke zhoršení stavu vodního útvaru, a že nebude mít za následek nedosažení dobrého stavu/potenciálu vod. Lze předpokládat, že realizací záměru nedojde ke zhoršení ani jedné z kvalitativních složek ve smyslu přílohy V. Směrnice 2000/60/ES.

**Vodoprávní úřad zajistil vzájemný soulad předložených závazných stanovisek dotčených orgánů vyžadovaných zvláštními předpisy a zahrnul je do podmínek rozhodnutí.**

**Vodoprávní úřad rozhodl tak, jak je uvedeno ve výroku rozhodnutí, za použití ustanovení právních předpisů ve výroku rozhodnutí.**

**Upozornění pro stavebníka**

Stavebník a osoba vykonávající stavební dozor odpovídá za soulad prostorové polohy stavby s

ověřenou projektovou dokumentací (§ 153 odst. 3 stavebního zákona).

Při provádění stavby je nutno dodržovat předpisy týkající se bezpečnosti práce a technických zařízení, zejména NV č. 591/2006 Sb., o bližších minimálních požadavcích na bezpečnost a ochranu zdraví při práci na staveništi.

Při provádění stavby budou dodrženy obecné technické požadavky na výstavbu vodních děl, zejména podle vyhlášky č. 590/2002 Sb., o technických požadavcích pro vodní díla.

Investor smluvně zajistí odstranění či využití odpadu vzniklých realizací výše uvedené stavby (např. stavební a demoliční odpady, obaly od nátěrových a stavebních hmot, odpady kovů, výkopová zemina, odpadní živice aj.) na zařízení k tomu určeném. Při kolaudaci předloží doklad o využití nebo odstranění odpadu. Odpady lze převést do vlastnictví pouze osobě oprávněné k jejich převzetí podle zákona č. 185/2001 Sb., o odpadech a o změně některých dalších zákonů, ve znění pozdějších předpisů.

### **Poučení účastníků**

Proti tomuto rozhodnutí může účastník řízení podat podle ustanovení § 83 odst. 1 správního řádu odvolání, ve kterém se uvede, v jakém rozsahu se rozhodnutí napadá a dále namítaný rozpor s právními předpisy nebo nesprávnost rozhodnutí nebo řízení, jež mu předcházelo, ve lhůtě 15 dnů ode dne jeho oznámení ke Krajskému úřadu Ústeckého kraje se sídlem Velká Hradební 3118/48, 400 02 Ústí nad Labem podáním učiněným u Magistrátu města Děčín, odboru životního prostředí.

Lhůta pro podání odvolání se počítá ode dne následujícího po doručení písemného vyhotovení rozhodnutí, nejpozději však po uplynutí desátého dne ode dne, kdy bylo nedoručené a uložené rozhodnutí připraveno k vyzvednutí.

Odvolání se podává s potřebným počtem stejnopisů tak, aby jeden stejnopis zůstal správnímu orgánu a aby každý účastník dostal jeden stejnopis. Nepodá-li účastník potřebný počet stejnopisů, vyhotoví je správní orgán na náklady účastníka.

Podané odvolání má v souladu s ustanovením § 85 odst. 1 správního řádu odkladný účinek. Odvolání jen proti odůvodnění rozhodnutí je nepřípustné.

Práva a povinnosti vyplývající z povolení k nakládání s vodami, které bylo vydáno pro účel spojený s vlastnictvím k pozemkům anebo stavbám, přecházejí na jejich nabyvatele, pokud tyto pozemky anebo stavby budou i nadále sloužit účelu uvedenému v povolení. To platí i pro jejich uživatele po dobu užívání těchto pozemků nebo staveb v rozsahu, který odpovídá rozsahu práv uživatele k nim, vyplývajícího ze vzájemného vztahu mezi vlastníkem a tímto uživatelem. Nabyvatelé těchto pozemků anebo staveb, případně jejich uživatelé, jsou povinni oznámit vodoprávnímu úřadu, že došlo k převodu nebo přechodu pozemku nebo stavby, s nimiž je povolení k nakládání s vodami spojeno, a to do 2 měsíců ode dne jejich převodu nebo přechodu, případně vzniku práv k jejich užívání.

Stavební povolení pozbývá platnosti, jestliže do dvou let ode dne, kdy nabylo právní moci, nebude stavba zahájena.

Stavba nesmí být zahájena, dokud stavební povolení nenabude právní moci.

Po nabytí právní moci stavebník obdrží ověřenou projektovou dokumentaci a kartu „Stavba povolena“.

Ing. Zdeněk  
vedoucí odboru životního prostředí



Správní poplatek podle zákona č. 634/2004 Sb., o správních poplatcích položky 18 odst. 1 písm. g) ve výši 300 Kč byl zaplacen dne 02.09.2019.

**Obdrží:****A. Účastníci společného územního a stavebního řízení o povolení stavby:****I. Účastníci řízení podle § 94k SZ a § 27 odst. 1) SŘ (do vlastních rukou)****II. Účastníci řízení podle § 94k SZ a § 27 odst. 2) a 3) SŘ (do vlastních rukou)**

3. Statutární město Děčín, IDDS: x9hbpfn

4. Severočeské vodovody a kanalizace, a.s., IDDS: f7rf9ns

5. ARMEX Oil s.r.o., IDDS: 7nwnbt5

6.

7.

**B. Účastníci vodoprávního řízení o povolení k nakládání s vodami:****I. Účastníci řízení podle § 27 odst. 1) SŘ (do vlastních rukou)**

1.

2.

**II. Účastníci řízení podle § 115 odst. 4 vodního zákona a § 27 odst. 2) a 3) SŘ (do vlastních rukou)**

2. Statutární město Děčín, IDDS: x9hbpfn

**Dotčené orgány a ostatní**

8. Magistrát města Děčín, Odbor životního prostředí, oddělení vodoprávní úřad a ochrany prostředí, Ožp, Mírové nám. č.p. 1175/5, Děčín IV-Podmokly, 405 38 Děčín 2

9. Magistrát města Děčín, Odbor stavební úřad, oddělení územního rozhodování, památkové péče a speciální stavební úřad, Osu, Mírové nám. č.p. 1175/5, Děčín IV-Podmokly, 405 38 Děčín 2

10. Magistrát města Děčín, Odbor stavební úřad, Osu, Mírové nám. č.p. 1175/5, Děčín IV-Podmokly, 405 38 Děčín 2

11. Správa Národního parku České Švýcarsko, IDDS: u85x3zd

12. Povodí Ohře, státní podnik, IDDS: 7ptt8gm

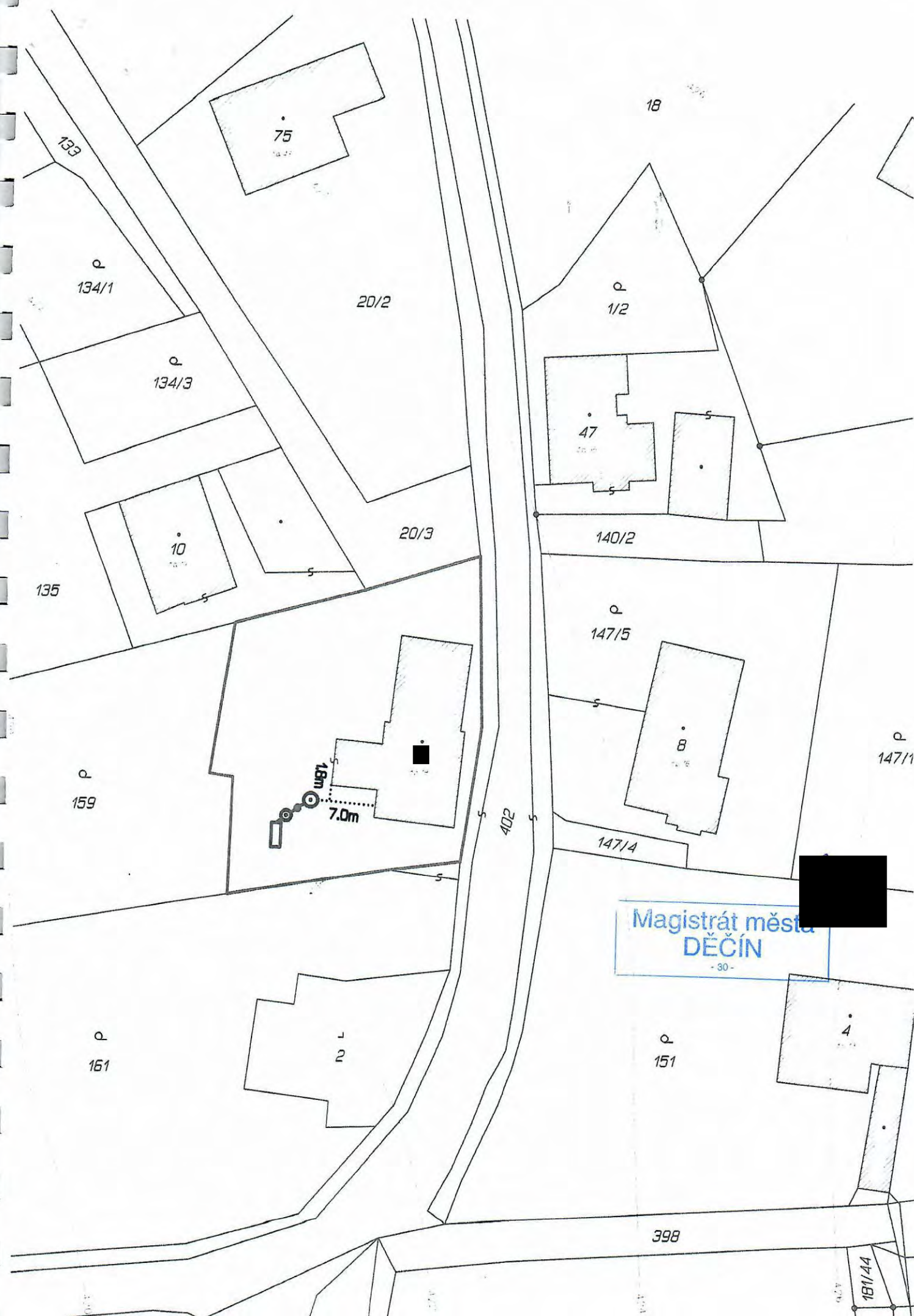

Magistrát města  
DĚČÍN

- 30 -



# MAGISTRÁT MĚSTA DĚČÍN

odbor životního prostředí

Mírové nám. 1175/5, 405 38 Děčín IV

STATUTÁRNÍ MĚSTO DĚČÍN MAGISTRÁT MĚSTA DĚČÍN	3319
Došlo: 06.01.2020 v 11:54:14	Odbor
Č.j.: MDC/1308/2020	
Č.dop.:	
Listů: 1 Příloh: 0	
Druh: písemné	



Číslo jednací: MDC/199/2020  
 Spisová zn.: MDC/136805/2019  
 Vyřizuje: Lenka Taušnerová  
 Telefon: 412591469  
 e-mail: zivotni@mmdecin.cz  
 Fax:  
 Děčín 02.01.2020

Magistrát města Děčín  
 Odbor ekonomický  
 Mírové nám. 1175/5  
 405 38 Děčín IV-Podmokly

## SDĚLENÍ

Dne 19.12.2019 obdržel Magistrát města Děčín, odbor životního prostředí Vaši žádost o poskytnutí účelové dotace na výstavbu **ČOV AQUATEC AT6**, akumulční nádrž a vsakovací zařízení na st.p.č. ■ v k.ú. Maxičky, stavebníků: ■

K výše uvedenému Vám sdělujeme následující stanovisko:

Vodoprávní úřad posoudil předložené podklady z hlediska stavebně technické dokumentace, umístění stavby vodního díla „ČOV AQUATEC AT6“, akumulční nádrž a vsakovací zařízení na st.p.č. ■ v k.ú. Maxičky, a technických parametrů budovaného zařízení zneškodňování odpadních vod a konstatuje, že z vodohospodářského hlediska předložené podklady splňují požadavky na přidělení účelové dotace na výstavbu ČOV na st.p.č. ■ k.ú. Maxičky rodinného domu č.p. ■, Děčín XVIII, z hlediska platných „zásad“ splňuje žadatel podmínky pro přidělení dotace. Předložené doklady jsou v souladu s článkem IV. Odst. 7 „Zásad“.

Magistrát města  
DĚČÍN

Ing. Zdeňka ■  
vedoucí odboru životního prostředí

### Obdrží

1. Magistrát města Děčín, Odbor ekonomický, Mírové nám. č.p. 1175/5, Děčín IV-Podmokly, 405 38 Děčín 2

1. V souladu se Zásadami poskytne poskytovatel dotace účelovou dotací na výstavbu ČOV uvedené v čl. I odst. 2 této smlouvy, a to do výše 80 % skutečně vynaložených nákladů (dále jen „SVN“) na budovanou ČOV ve smyslu čl. II písm. d) Zásad, maximálně však do výše 80.000 Kč. SVN musí být uvedeny v Žádosti o vyplacení účelové dotace na výstavbu ČOV dle Přílohy č. 2 Zásad a řádně doloženy dodavatelskou fakturou znějící výhradně na jméno příjemce dotace a soupisem provedených prací (nebo jiným průkazným dokumentem vystaveným dodavatelem). Faktura musí být prokazatelně zaplacená ze strany příjemce dotace a doložena relevantním dokladem o úhradě (čitelné kopie výpisu z bankovního účtu, příjmového pokladního dokladu na jméno). Případné práce prováděné svépomocí nejsou uznatelným nákladem.
2. Účelová dotace bude vyplacena na základě této smlouvy o poskytnutí účelové dotace mezi poskytovatelem dotace a příjemcem dotace za podmínky splnění odst. 4 a 5 tohoto článku smlouvy.

3. Účelová dotace bude poskytnuta pro výstavbu ČOV uvedené v čl. I odst. 2 této smlouvy. V případě, že po uzavření veřejnoprávní smlouvy o poskytnutí dotace dojde v průběhu výstavby ČOV ke změně investora, přechází nárok na poskytnutí účelové dotace na nového investora, který splňuje podmínky čl. II písm. c) Zásad. Pokud však již byla účelová dotace poskytnuta původnímu investorovi, nemá nový žadatel - investor nárok na tuto účelovou dotaci.
4. Poskytovatel se zavazuje poskytnout příjemci dotace účelovou dotaci v souladu s čl. I a II odst. 1 této smlouvy v termínu do 90 dnů po předložení sdělení vodoprávního úřadu o tom, že stavba byla provedena dle vydaného souhlasu OŽP a projektové dokumentace ověřené ve stavebním řízení. Tento podklad musí být vydán nejdéle do dvou let po vydání souhlasu s ohlášením stavby ČOV, jinak nárok na poskytnutí účelové dotace zaniká. V případě, že bude již vyčerpán celkový objem finančních prostředků vyčleněných v rozpočtu statutárního města Děčín na příslušný kalendářní rok, bude dotace vyplacena nejpozději do 31.01. následujícího kalendářního roku.
5. Účelová dotace bude poskytovatelem dotace převedena v termínu dle odst. 4 na účet příjemce dotace uvedený v Žádosti o vyplacení účelové dotace, ve které musí být uveden skutečně vybudovaný typ ČOV včetně SVN a zdokladovány všechny skutečnosti dle odst. 1 a 4 tohoto článku a předloženy doklady prokazující výši skutečně vynaložených nákladů dle čl. II písm. d) Zásad.

### **III. Zvláštní ustanovení**

1. Poskytovatel dotace je oprávněn vypovědět s výpovědní dobou o délce 15 dnů tuto smlouvu v případě, že dotace byla příjemci dotace poskytnuta na základě nepravdivých údajů.
2. V případě, že poskytovatel dotace učiní výpověď smlouvy, je příjemce dotace povinen vrátit celou výši poskytnuté dotace do 15 dnů ode dne, kdy obdržel dopis obsahující projev vůle poskytovatele dotace tuto smlouvu vypovědět.
3. Příjemce dotace bere na vědomí, že na poskytnutou dotaci se vztahuje zákon č. 250/2000 Sb., o rozpočtových pravidlech územních rozpočtů, ve znění pozdějších předpisů. Nedodržení podmínek a nesplnění povinností stanovených touto smlouvou příjemcem dotace bude posuzováno jako porušení rozpočtové kázně ve smyslu § 22 zákona č. 250/2000 Sb. Příjemce dotace je v takovém případě povinen odvést neoprávněně použité nebo zadržené finanční prostředky do rozpočtu poskytovatele dotace včetně sankce stanovené tímto zákonem.
4. Smluvní strany se dohodly, s přihlédnutím k zákonu č. 110/2019 Sb., o zpracování osobních údajů, že tato smlouva bude zveřejněna na úřední desce Magistrátu města Děčín do 30 dnů ode dne uzavření smlouvy.

### **IV. Platnost smlouvy**

1. Tato smlouva se stává platnou a právně účinnou dnem podpisu oběma smluvními stranami.
2. Poskytnutí účelové dotace a znění této smlouvy bylo schváleno usnesením Zastupitelstva města Děčín č. ZM xx xx xx xx dne xx.xx.2020.

## **V. Závěrečná ustanovení**

1. Tato smlouva je vyhotovena ve dvou stejnopisech, z nichž poskytovatel dotace i příjemce dotace obdrží jedno vyhotovení.
2. Právní vztahy plynoucí z této smlouvy se řídí výhradně právními normami českého právního řádu.
3. Smluvní strany prohlašují, že se s obsahem této smlouvy seznámily a že smlouva plně vyjadřuje jejich pravou a svobodnou vůli a na důkaz toho připojují své podpisy.

V Děčíně dne .....

V Děčíně dne .....

.....

Poskytovatel dotace

.....

Příjemce dotace

## MATERIÁL DO JEDNÁNÍ ZM

Konané dne: 20. 2. 2020

ZM 20 01 05 07

### Název:

Žádost Bc. \*\*\*\*\* o poskytnutí účelové dotace na výstavbu čistírny odpadních vod pro rodinný dům v k.ú. Vilsnice

Mimořádný materiál: ☐

### Návrh usnesení:

Zastupitelstvo města projednalo žádost Bc. \*\*\*\*\* o poskytnutí účelové dotace na výstavbu čistírny odpadních vod k rodinnému domu č.p. \*\*\*\*\* na p.p.č. \*\*\*\*\* v k.ú. Vilsnice a

rozhodlo

1. o poskytnutí účelové dotace Bc. \*\*\*\*\* bytem \*\*\*\*\* na výstavbu čistírny odpadních vod na p.p.č. \*\*\*\*\* v k.ú. Vilsnice k rodinnému domu č.p. \*\*\*\*\* na p.p.č. \*\*\*\*\* v k.ú. Vilsnice dle platných Zásad
2. o uzavření veřejnoprávní smlouvy o poskytnutí účelové dotace na výstavbu čistírny odpadních vod v předloženém znění.

### Stanovisko RM:

Rada města projednala dne 04.02.2020 žádost Bc. \*\*\*\*\* bytem \*\*\*\*\* o poskytnutí účelové dotace na výstavbu čistírny odpadních vod k rodinnému domu č.p. \*\*\*\*\* na p.p.č. \*\*\*\*\* v k.ú. Vilsnice a usnesením č. RM 20 03 35 02 doporučila ZM rozhodnout dle předloženého návrhu na usnesení.

Cena:	80 000,00
Návrh postupu:	RM doporučila rozhodnout o poskytnutí účelové dotace a uzavření veřejnoprávní smlouvy

### Důvodová zpráva:

Odbor ekonomický předkládá orgánům města žádost Bc. \*\*\*\*\* o poskytnutí účelové dotace na výstavbu čistírny odpadních vod na p.p.č. \*\*\*\*\* k rodinnému domu č.p. \*\*\*\*\* na p.p.č. \*\*\*\*\* vše v k.ú. Vilsnice (příloha č. 1).

Zásady postupu statutárního města Děčín při poskytování účelové dotace v rámci programu podpory výstavby čistíren odpadních vod pro rodinné domy na vymezeném území statutárního města Děčín schválilo ZM dne 21.09.2017 usnesením č. ZM 17 07 06 18 (dále jen „Zásady“), novelizované byly usnesením ZM č. ZM 18 04 03 11 ze dne 26.04.2018 s účinností dnem 27.04.2018.

Žadatel k žádosti předložil veškeré podklady stanovené Zásadami (viz příloha č. 2). Žadatel disponuje pravomocným stavebním povolením ze dne 06.05.2019, které nabylo právní moci dne 25.05.2019, tudíž splňuje podmínku čl. III odst. 5 Zásad.

V souladu se schválenými Zásadami bude účelová dotace žadateli vyplacena v termínu do 90 dnů po předložení žádosti o vyplacení dotace včetně sdělení vodoprávního úřadu o tom, že stavba byla provedena dle vydaného souhlasu OŽP a projektové dokumentace ověřené ve stavebním řízení, a to do výše 80% skutečně vynaložených nákladů na budovanou ČOV, maximálně však do výše 80.000 Kč.

K předložené žádosti se vyjádřil OŽP, který uvádí, že vodoprávní úřad posoudil předložené podklady z hlediska stavebně technické dokumentace, umístění stavby vodního díla „ČOV STMH5“ usazovací jímka, vsakovací bloky včetně vtokové a odtokové kanalizace na p.p.č. \*\*\*\*\* v k.ú. Vilsnice a technických parametrů budovaného zařízení zneškodňování odpadních vod a konstatuje, že z vodohospodářského hlediska předložené podklady splňují požadavky na přidělení účelové dotace na výstavbu ČOV STMH5 na p.p.č. \*\*\*\*\* v k.ú. Vilsnice pro novostavbu RD v k.ú. Vilsnice, z hlediska platných Zásad splňuje žadatel podmínky pro přidělení dotace (příloha č. 3).

V příloze č. 4 je předložen návrh veřejnoprávní smlouvy o poskytnutí účelové dotace, zpracovaný ve spolupráci s právním zástupcem města.

**Vyjádření:** ☐

**Příloha:** priloha\_1\_zadost\_A.pdf

**Komentář:** Příloha č. 1 - žádost

**Příloha:** priloha\_2\_vypis\_snimek\_povoleni\_A.pdf

**Komentář:** Příloha č. 2 - výpis z KN, snímek z KN, stavební povolení

**Příloha:** priloha\_3\_stanoviskoOZP\_A.pdf

**Komentář:** Příloha č. 3 - stanovisko OŽP

**Příloha:** priloha\_4\_smlouva\_A.pdf

**Komentář:** Příloha č. 4 - veřejnoprávní smlouva

### Schvalovací cesta:

<b>Zpracoval:</b>	Ing. Zdeňka Čecháková	OE	10.2.2020 09:40 podepsáno	
<b>Předkladatel:</b>	Ing. Jiří Anděl CSc.		10.2.2020 10:41 podepsáno	

**Statutární město Děčín**  
se sídlem:  
**Magistrát města Děčín**  
**odbor ekonomický**  
**Mírové náměstí 1175/5**  
**405 38 Děčín IV**

STATUTÁRNÍ MĚSTO DĚČÍN MAGISTRÁT MĚSTA DĚČÍN		3277
Došlo:	08.01.2020 v 15:15:35	Odbor
Č.j.:	MDC/2709/2020	Zprac.
Č.dop.:		
Listů:	2 Příloh: 3	
Druh:	Příloha 3x	



**Jméno a adresa žadatele(ů), datum narození:**

.....  
.....  
.....  
.....

(v případě manželů - nutno uvést oba manžele)

Tel. č. ....

Bankovní spojení pro poskytnutí dotace: č. ú. ....

Název peněžního ústavu: *Česka Sporitelna*

Děčín dne *7.1.2020*

### **Žádost o poskytnutí účelové dotace na výstavbu ČOV**

Identifikace pozemku na stavbu ČOV:

p. p. č. .... katastrální území *Děčín-Vilswice*

majetkoprávní vztah k pozemku

- vlastnictví (doloženo výpisem z KN ne starším než 3 měsíce)

**Za účelem zneškodňování odpadních vod bude vybudován tento typ ČOV**

1) typová ČOV dodána výrobcem

na p. p. č. .... k. ú. *Děčín-Vilswice* SVN *171 465,-* Kč

2) ČOV v sestavě 3 komorový septik, pískový nebo zemní filtr

na p. p. č. .... k. ú. .... SVN ..... Kč

3) ČOV v sestavě 3 komorový septik a kořenová čistírna

na p. p. č. .... k. ú. .... SVN ..... Kč

Předpokládaná maximální výše požadované dotace *80 000,-* Kč

**Prohlašuji:**

- že souhlasím se zpracováním a užitím výše uvedených údajů za účelem řádného projednání a rozhodnutí věci v příslušných orgánech, tj. v radě města a zastupitelstvu města, statutárního města Děčín, souhlasím s tím, aby tyto údaje byly uvedeny v navazujících dokumentech, tj. v materiálech předkládaných do jednání orgánů města a dále ve smlouvě o poskytnutí účelové dotace, vyhotovovaných v dané věci statutárním městem Děčín a rovněž souhlasím, aby tato listina byla vedena v evidenci Magistrátu města Děčín po dobu nejdéle 15 let. K užití uvedených údajů nestanovuji jakékoli další podmínky;
- že jsem se před podáním žádosti o poskytnutí účelové dotace seznámil(a) se zásadami nazvanými Zásady postupu Statutárního města Děčín při poskytování účelové dotace v rámci programu podpory výstavby čistíren odpadních vod na vymezeném území statutárního města Děčín a podmínky v těchto zásadách uvedené přijímám.



.....  
Podpis žadatele(ů)

**Přílohy:**

- úplný výpis z katastru nemovitostí na předmětné pozemky
- snímek z katastrální mapy
- stavební povolení včetně povolení k nakládání s vodami, s vyznačenou doložkou nabytí právní moci, a/nebo souhlas s ohlášením stavby od vodoprávního nebo stavebního úřadu.

## VÝPIS Z KATASTRU NEMOVITOSTÍ

prokazující stav evidovaný k datu 06.01.2020 09:15:03

Okres: CZ0421 Děčín

Obec: 562335 Děčín

Kat.území: 625078 Vilsnice

List vlastnictví: [REDACTED]

V kat. území jsou pozemky vedeny v jedné číselné řadě

A Vlastník, jiný oprávněný	Identifikátor	Podíl
Vlastnické právo		

## B Nemovitosti

## Pozemky

Parcela	Výměra[m2]	Druh pozemku	Způsob využití	Způsob ochrany
[REDACTED]	773	orná půda		rozsáhlé chráněné území, zemědělský půdní fond
[REDACTED]	78	zastavěná plocha a nádvoří		rozsáhlé chráněné území
Součástí je stavba: Děčín XXV-Chmelnice, č.p. [REDACTED], rod.dům				
Stavba stojí na pozemku p.č.: [REDACTED]				

## B1 Věcná práva sloužící ve prospěch nemovitostí v části B

## Typ vztahu

## o Věcné břemeno chůze a jízdy

Oprávnění pro

Parcela: [REDACTED], Parcela: [REDACTED]

Povinnost k

[REDACTED]

Listina Smlouva kupní, o zřízení věcného břemene - bezúplatná č. 243/2017/584610 ze dne 31.08.2017. Právní účinky zápisu k okamžiku 27.09.2017 13:09:15. Zápis proveden dne 20.10.2017.

V-4535/2017-502

Pořadí k 27.09.2017 13:09

## o Věcné břemeno chůze a jízdy

Oprávnění pro

Parcela: [REDACTED], Parcela: [REDACTED]

Povinnost k

Parcela: [REDACTED]

Listina Smlouva o zřízení věcného břemene - bezúplatná ze dne 29.11.2018. Právní účinky zápisu k okamžiku 30.11.2018 08:45:21. Zápis proveden dne 21.12.2018.

V-5617/2018-502

Pořadí k 30.11.2018 08:45

## C Věcná práva zatěžující nemovitosti v části B včetně souvisejících údajů

## Typ vztahu

## o Věcné břemeno vedení

právo umístění a provozování distribuční soustavy v rozsahu geometrického plánu č. 501-543/2012

Oprávnění pro

ČEZ Distribuce, a. s., Teplická 874/8, Děčín IV-  
Podmokly, 40502 Děčín, RČ/IČO: 24729035

Nemovitosti jsou v územním obvodu, ve kterém vykonává státní správu katastru nemovitostí ČR

Katastrální úřad pro Ústecký kraj, Katastrální pracoviště Děčín, kód: 502.

strana 1

# VÝPIS Z KATASTRU NEMOVITOSTÍ

prokazující stav evidovaný k datu 06.01.2020 09:15:03

Okres: CZ0421 Děčín

Obec: 562335 Děčín

Kat.území: 625078 Vilsnice

List vlastnictví: [REDACTED]

V kat. území jsou pozemky vedeny v jedné číselné řadě

## Typ vztahu

Povinnost k

Parcela: [REDACTED]

Listina Smlouva o zřízení věcného břemene - úplatná ze dne 20.12.2013. Právní účinky vkladu práva ke dni 23.12.2013.

V-3928/2013-502

Pořadí k datu podle právní úpravy účinné v době vzniku práva

### o Zástavní právo smluvní

k zajištění pohledávky:

Označená jiným způsobem, k zajištění pohledávek zástavního věřitele ze smlouvy o hypotečním úvěru reg.č. 3300/619837-01/17/01-001/00/R a ze zástavní smlouvy k nemovitosti reg.č. 3300/619837-01/17/01-002/00/R, a to vzniklých ode dne uzavření těchto smluv do 20.08.2078, na splacení jistiny úvěru ve výši 713.600,-Kč s příslušenstvím a z ostatních dluhů v souvislosti s těmito smlouvami do výše 856.320,-Kč.

Oprávnění pro

Hypoteční banka, a.s., Radlická 333/150, Radlice, 15000

Praha 5, RČ/IČO: 13584324

Povinnost k

Parcela: [REDACTED], Parcela: [REDACTED]

Listina Smlouva o zřízení zástavního práva podle obč.z., o sjednání závazku podle § 1384 obč. zák., o sjednání závazku podle § 1388 obč. zák. č. 3300/619837-01/17/01-002/00/R ze dne 31.08.2017. Právní účinky zápisu k okamžiku 11.09.2017 14:50:56. Zápis proveden dne 03.10.2017; uloženo na prac. Děčín

V-4249/2017-502

Pořadí k 11.09.2017 14:50

### Související zápisy

Závazek nezajistit zást. pr. ve výhodnějším pořadí nový dluh

Listina Smlouva o zřízení zástavního práva podle obč.z., o sjednání závazku podle § 1384 obč. zák., o sjednání závazku podle § 1388 obč. zák. č. 3300/619837-01/17/01-002/00/R ze dne 31.08.2017. Právní účinky zápisu k okamžiku 11.09.2017 14:50:56. Zápis proveden dne 03.10.2017; uloženo na prac. Děčín

V-4249/2017-502

### Související zápisy

Závazek neumožnit zápis nového zást. práva namísto starého

Listina Smlouva o zřízení zástavního práva podle obč.z., o sjednání závazku podle § 1384 obč. zák., o sjednání závazku podle § 1388 obč. zák. č. 3300/619837-01/17/01-002/00/R ze dne 31.08.2017. Právní účinky zápisu k okamžiku 11.09.2017 14:50:56. Zápis proveden dne 03.10.2017; uloženo na prac. Děčín

V-4249/2017-502

### o Zástavní právo smluvní

k zajištění pohledávky:

Označená jiným způsobem, k zajištění pohledávek zástavního věřitele ze smlouvy o hypotečním úvěru reg.č.3300/619837-02/18/01-001/00/R a ze zástavní smlouvy k nemovitosti reg.č.3300/619837-02/18/01-002/00/R, a to vzniklých ode dne uzavření těchto smluv do 16.03.2080, na splacení jistiny úvěru ve výši 2.530.000,-Kč s příslušenstvím a z ostatních dluhů v souvislosti s těmito smlouvami do výše 3.036.000,-Kč.

Oprávnění pro

Hypoteční banka, a.s., Radlická 333/150, Radlice, 15000

Praha 5, RČ/IČO: 13584324

Nemovitosti jsou v územním obvodu, ve kterém vykonává státní správu katastru nemovitostí ČR

Katastrální úřad pro Ústecký kraj, Katastrální pracoviště Děčín, kód: 502.

# VÝPIS Z KATASTRU NEMOVITOSTÍ

prokazující stav evidovaný k datu 06.01.2020 09:15:03

Okres: CZ0421 Děčín

Obec: 562335 Děčín

Kat.území: 625078 Vilsnice

List vlastnictví: [REDACTED]

V kat. území jsou pozemky vedeny v jedné číselné řadě

## Typ vztahu

Povinnost k

Parcela: [REDACTED] Parcela: [REDACTED]

Listina Smlouva o zřízení zástavního práva podle obč.z., o sjednání závazku podle § 1384 obč. zák., o sjednání závazku podle § 1388 obč. zák. č. 3300/619837-02/18/01-002/00/R ze dne 17.03.2018. Právní účinky zápisu k okamžiku 19.03.2018 08:00:36. Zápis proveden dne 10.04.2018; uloženo na prac. Děčín V-1216/2018-502

Pořadí k 19.03.2018 08:00

## Související zápisy

Závazek nezajistit zást. pr. ve výhodnějším pořadí nový dluh zapsaným pod č.j. V-4249/2017-502

Listina Smlouva o zřízení zástavního práva podle obč.z., o sjednání závazku podle § 1384 obč. zák., o sjednání závazku podle § 1388 obč. zák. č. 3300/619837-02/18/01-002/00/R ze dne 17.03.2018. Právní účinky zápisu k okamžiku 19.03.2018 08:00:36. Zápis proveden dne 10.04.2018; uloženo na prac. Děčín V-1216/2018-502

## Související zápisy

Závazek neumožnit zápis nového zást. práva namísto starého zapsaného pod č.j. V-4249/2017-502

Listina Smlouva o zřízení zástavního práva podle obč.z., o sjednání závazku podle § 1384 obč. zák., o sjednání závazku podle § 1388 obč. zák. č. 3300/619837-02/18/01-002/00/R ze dne 17.03.2018. Právní účinky zápisu k okamžiku 19.03.2018 08:00:36. Zápis proveden dne 10.04.2018; uloženo na prac. Děčín V-1216/2018-502

D Poznámky a další obdobné údaje - Bez zápisu

Plomby a upozornění - Bez zápisu

E Nabývací tituly a jiné podklady zápisu

Listina

o Smlouva kupní, o zřízení věcného břemene - bezúplatná č. 243/2017/584610 ze dne 31.08.2017. Právní účinky zápisu k okamžiku 27.09.2017 13:09:15. Zápis proveden dne 20.10.2017.

V-4535/2017-502

Pro: [REDACTED]

F Vztah bonitovaných půdně ekologických jednotek (BPEJ) k parcelám

Parcela	BPEJ	Výměra [m2]
[REDACTED]	21010	773

Pokud je výměra bonitních dílů parcel menší než výměra parcely, zbytek parcely není bonitován

# VÝPIS Z KATASTRU NEMOVITOSTÍ

prokazující stav evidovaný k datu 06.01.2020 09:15:03

Okres: CZ0421 Děčín

Obec: 562335 Děčín

Kat.území: 625078 Vilsnice

List vlastnictví: XXXXXXXXXX

V kat. území jsou pozemky vedeny v jedné číselné řadě

---

Nemovitosti jsou v územním obvodu, ve kterém vykonává státní správu katastru nemovitostí ČR:  
**Katastrální úřad pro Ústecký kraj, Katastrální pracoviště Děčín, kód: 502.**

Vyhotovil:

Český úřad zeměměřický a katastrální - SCD

Vyhotoveno dálkovým přístupem

Vyhotoveno: 06.01.2020 09:33:39

Podpis, razítko:

Řízení PÚ: .....

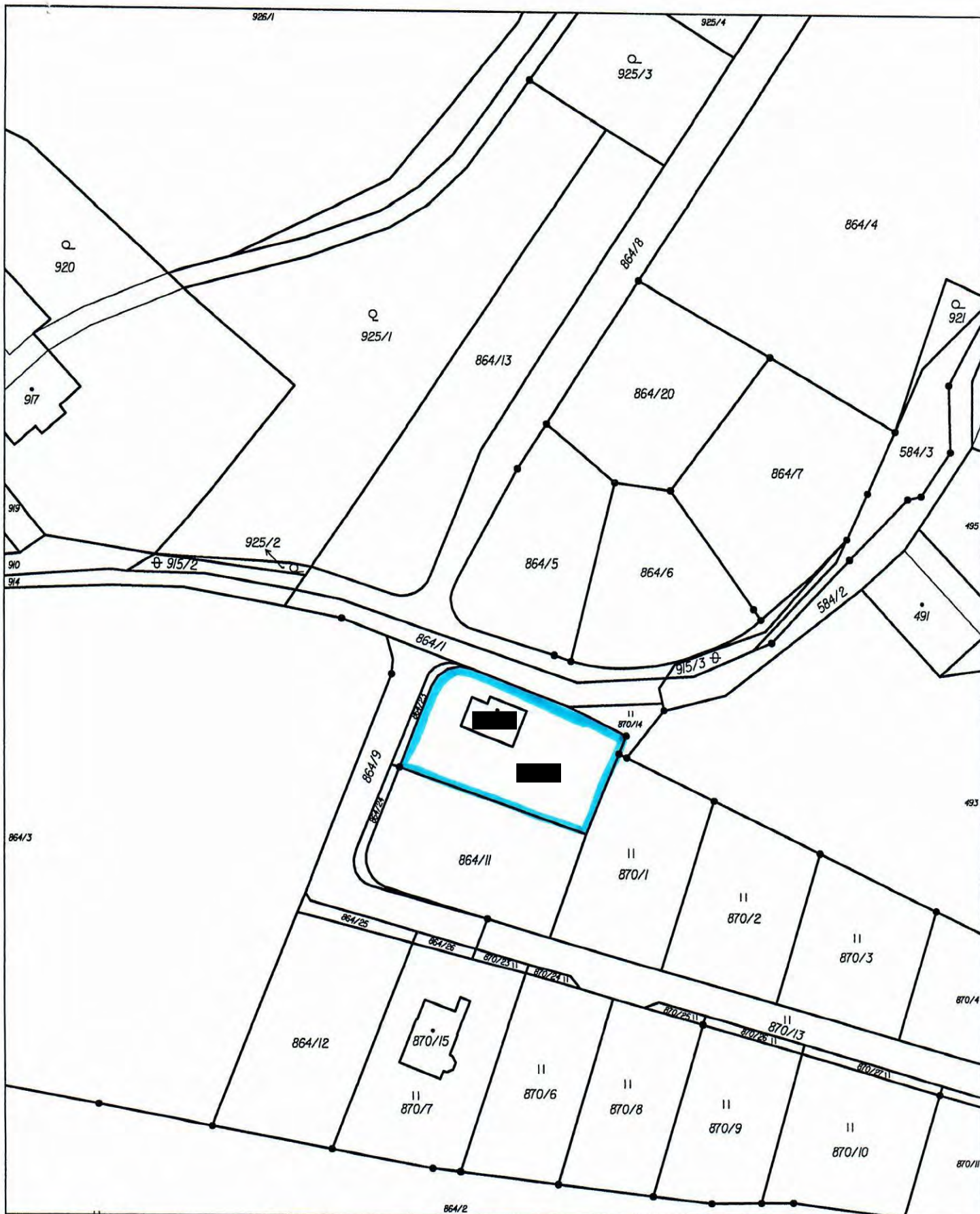

Katastrální úřad pro Ústecký kraj, Katastrální pracoviště Děčín	Okres Děčín	Obec Děčín	Podpis Číslo Razítko
Kat. území Vilšnice	Mapový list č. ÚSTÍ nad Labem 0-3/42	Měřítko platné pro rám 190 x 277 mm 1:1000	
KOPIE KATASTRÁLNÍ MAPY			
Stav k 06.01.2020 09:15:03	Vyhotoval Dne Vyhотовeno dálkovým přístupem 06.01.2020 09:29:08		



**MAGISTRÁT MĚSTA DĚČÍN**  
odbor životního prostředí  
Mírové nám. 1175/5, 405 38 Děčín IV

Číslo  
jednací: MDC/49850/2019  
Spisová zn.: MDC/103993/2018  
Vyřizuje: Lenka Taušnerová  
Telefon: 412591469  
e-mail: zivotni@mmdecin.cz  
Fax:  
Děčín 06.05.2019

V zastoupení:  
HELLSTEIN spol. s r.o.  
ICO: 25834142  
Vlčovice 11  
742 21 Kopřivnice - Vlčovice

## ROZHODNUTÍ

### Výroková část

Magistrát města Děčín, odbor životního prostředí jako vodoprávní úřad podle § 104 odst. 2 písm. c) a věcně příslušný dle ustanovení § 106 odst. 1 zákona č. 254/2001 Sb., o vodách a o změně některých zákonů (vodní zákon), ve znění pozdějších předpisů (dále jen „vodní zákon“), speciální stavební úřad § 15 odst. 5 vodního zákona a § 15 odst. 1 písm. d) zákona č. 183/2006 Sb., o územním plánování a stavebním řádu, ve znění pozdějších předpisů (dále jen „stavební zákon“) a místně příslušný správní orgán podle ustanovení § 11 odst. 1 písm. b) zákona č. 500/2004 Sb., správní řád, ve znění pozdějších předpisů (dále jen „správní řád“),

účastníkovi řízení (§ 27 odst. 1 správního řádu), kterým je:

\_\_\_\_\_

a na základě tohoto přezkoumání

**vydává**

podle § 94p stavebního zákona, § 13a vyhlášky č. 503/2006 Sb., o podrobnější úpravě územního rozhodování, územního opatření a stavebního řádu

### ČÁST A SPOLEČNÉ POVOLENÍ

stavebního záměru (dále jen „stavba“):

„ČOV STMH5“ vtoková a odtoková kanalizace, usazovací jímka a vsakovací bloky na p.p.č. \_\_\_\_\_ v k.ú. Vilsnice

v kraji: Ústeckém,

v okrese: Děčín,

v obci: Děčín,

v katastrálním území: Vilsnice,

na pozemkové p. č.: parc. č. \_\_\_\_\_ v katastrálním území Vilsnice,

hydrogeologický rajon: 4612, Křída Dolního Labe po Děčín, levý břeh – severní část,

Určení místa polohy nakládání s vodami: GIS \_\_\_\_\_

ID vodního útvaru podzemních vod: 4612, Křída Dolního Labe po Děčín,

**Základní údaje o povolované stavbě:**

Druh přiváděných vod: splaškové  
Druh výroby: bez výroby  
Související vodní díla: domovní čistírna odpadních vod STMH5, usazovací jímka o objemu 2,0m<sup>3</sup>, vtoková a odtoková kanalizace PVC DN 150 v délce 9,76 m, PVC DN 110 v délce 8,85m, revizní šachty DN 500, vsakovací bloky 6x 0,6 x 0,42m  
Způsob čištění: mechanicko biologický  
Zkušební provoz: NE

**Projektované parametry čistírny:**

Počet napojených EO:	4
Průměrný bezdeštný denní přítok	Q <sub>24</sub> : 0,60 m <sup>3</sup> /den
Maximální bezdeštný denní přítok	Q <sub>d</sub> : 0,60 m <sup>3</sup> /den
Maximální bezdeštný hodinový přítok	Q <sub>h</sub> : 0,038 m <sup>3</sup> /hod
Maximální bezdeštný roční přítok	Q <sub>r</sub> : 219 m <sup>3</sup> /rok
Podíl průmyslových odpadních vod na	Q <sub>r</sub> : 0%

**I. Stanoví podmínky pro umístění stavby:**

Stavba „Čistící soustava odpadních vod“ pro novostavbu RD na p.p.č. [REDAKCE] v k.ú. Vilsnice bude umístěna na p.p.č. [REDAKCE] v k.ú. Vilsnice, jak je zakresleno v situaci 1:300. Splaškové vody budou odváděny přes usazovací jímku o objemu 2,0m<sup>3</sup> do ČOV STMH5, a dále vtokovou a odtokovou kanalizací PVC DN 150 v délce 9,76 m, PVC DN 110 v délce 8,85m přes revizní šachty DN 500 do vsakovacích bloků o rozměrech 6x 0,6 x 0,42m.

Zařízení staveniště bude umístěno výhradně na p.p.č. [REDAKCE] v k.ú. Vilsnice.

**II. Stanoví podmínky pro provedení stavby:**

1. Stavba bude provedena podle projektové dokumentace, kterou vypracoval: Ing. Josef Rehtík, ČKAIT 1101487 v červnu 2018, ověřené ve vodoprávním řízení, případné změny nesmí být provedeny bez předchozího povolení vodoprávního úřadu.
2. Stavebník je povinen vodoprávnímu úřadu oznámit za účelem provedení kontrolní prohlídky stavby tyto fáze výstavby:
  - po dokončení celé stavby
3. O průběhu stavby bude veden stavební deník.
4. Pro provozování stavby se stanoví tyto podmínky:
  - stavba bude provozována v souladu s provozním řádem ČOV
5. **Stavebník si uchovává po dobu existence stavby následující doklady pro případnou kontrolu vodoprávního úřadu:**
  - zkoušky vodotěsnosti nádrže ČOV po osazení v terénu
  - zkouška těsnosti nátokové a odtokové kanalizace podle ČSN 75 6909
  - provozní řád s konkrétními údaji o umístění, provozovateli, místu vypouštění vod a místu odběru kontrolních vzorků vyčištěných vod
  - vedený provozní deník

**III. ukládá stavebníkovi povinnost podle ustanovení § 152 odst. 3 stavebního zákona:**

1. Oznámit stavebnímu úřadu předem termín zahájení stavby, název a sídlo stavebního podnikatele, který bude stavbu provádět; změny v těchto skutečnostech oznámí neprodleně vodoprávnímu úřadu.
2. Před zahájením stavby umístit na viditelném místě u vstupu na staveniště štítek o povolení stavby a ponechat jej tam až do dokončení stavby, případně do vydání kolaudačního souhlasu; rozsáhlé stavby se mohou označit jiným vhodným způsobem s uvedením údajů ze štítku.

3. Zajistit, aby na stavbě nebo na staveništi byla k dispozici ověřená dokumentace stavby a všechny doklady týkající se provádění stavby nebo její změny, popřípadě jejich kopie.
4. Ohlašovat stavebnímu úřadu fáze výstavby podle plánu kontrolních prohlídek, umožnit provedení kontrolní prohlídky, a pokud tomu nebrání vážné důvody, této prohlídce se zúčastnit.
5. Ohlásit stavebnímu úřadu neprodleně po jejich zjištění závady na stavbě, které ohrožují životy a zdraví osob, nebo bezpečnost stavby; tuto povinnost má stavebník i u staveb podle § 103 stavebního zákona.

#### **IV. stanovuje termín pro dokončení stavby: do 31.08.2019**

#### **V. budou dodrženy následující podmínky:**

##### **a) Magistrát města Děčín, odbor životního prostředí Závazné stanovisko odpadového hospodářství č.j. MDC/70702/2018 ze dne 17.08.2018:**

- Zemina (výkopek, ornice) vzniklá při realizaci výše citované stavby, bude využita na terénní úpravy v okolí stavby. V případě přebytku, bude předána oprávněné osobě k odstranění.
- Investor (stavebník), zabezpečí využití nebo odstranění všech odpadů, které v rámci stavby vzniknou, a to tak, že veškeré odpady předá oprávněné osobě dle § 12 odst.3 zákona č. 185/2001 Sb. o odpadech a o změně některých dalších zákonů.
- Investor (stavebník) předloží doklady o využití či odstranění odpadů do 10 dnů od ukončení akce na Magistrát města Děčín, odbor životního prostředí, odpadové hospodářství. Prohlášení o odstranění odpadů není plnohodnotným dokladem potvrzujícím nakládání s odpady.

##### **b) Agentura ochrany přírody a krajiny ČR, správa CHKO České středohoří č.j. SR/0253/UL/2019-2 ze dne 28.01.2019:**

- ČOV bude provozována způsobem nenarušujícím prostředí navazujících vodních ekosystémů
- Přebytečný materiál z výkopu ČOV, usazovací jímky a vsaku nebude uložen do volné krajiny

##### **c) Magistrát města Děčín, Odbor stavební úřad: sdělení ze dne 28.03.2019:**

- Stavba ČOV bude umístěna na pozemku p.č. [REDAKCE] v katastrálním území Vilsnice, ve vzdálenosti 2,1 m východně od novostavby rodinného domu, jak je zakresleno v dokumentaci stavby, tzn. v situaci v měřítku 1:300. Vsakovací bloky budou umístěny ve vzdálenosti 6,9 m od společné hranice s pozemkem p.č. [REDAKCE] v katastrálním území Vilsnice.
- Zařízení staveniště bude umístěno dle dohody s vlastníkem pozemku, dotčeného tímto umístěním. Staveniště nesmí svými účinky, zejména exhalacemi, hlukem, otřesy, prachem apod. působit na okolí na přípustnou míru.

**Ostatní podmínky, obsažené ve vyjádřeních či stanoviscích jednotlivých účastníků řízení a dotčených orgánů, které nebyly citovány v podmínkách tohoto rozhodnutí, vyplývají z jednotlivých ustanovení příslušných právních předpisů a jejich zohlednění by v tomto rozhodnutí bylo nadbytečné, případně byly projektantem zohledněny v projektové dokumentaci pro stavební povolení či předem projednány s jednotlivými účastníky řízení a dotčenými orgány.**

### **ČÁST B** **povolení k nakládání s vodami**

#### **I. vydává**

podle ustanovení § 8 odst. 1 písm. c) vodního zákona a v souladu s nařízením vlády č. 57/2016 Sb., o ukazatelích a hodnotách přípustného znečištění odpadních vod a náležitostech povolení k vypouštění odpadních vod do vod podzemních,

#### **povolení k vypouštění odpadních vod**

z ČOV STMH5 a dále vtokovou a odtokovou kanalizací PVC DN 150 v délce 9,76 m, PVC DN 110 v délce 8,85m přes revizní šachty DN 500 do vsakovacích bloků o rozměrech 6x 0,6 x 0,42m vše na p.p.č. [REDACTED] v k.ú. Vilsnice.

v kraji: Ústeckém,  
v okrese: Děčín,  
v obci: Dobkovice,  
v katastrálním území: Prosetín u Dobkovic,  
na pozemkové p. č.: [REDACTED] v k.ú. Vilsnice,  
hydrogeologický rajon: 4612, Křída Dolního Labe po Děčín,  
určení místa polohy nakládání s vodami: GIS [REDACTED]  
ID vodního útvaru podzemních vod: 4612 „Křída dolního Labe po Děčín ,

#### Údaje o předmětu rozhodnutí:

Druh přiváděných vod: splaškové  
 Související vodní díla: ČOV STMH5, usazovací jímka o objemu 2,0m<sup>3</sup>, vtoková a odtoková kanalizace PVC DN 150 v délce 9,76 m, PVC DN 110 v délce 8,85m, revizní šachty DN 500, vsakovací bloky 6x 0,6 x 0,42m  
 Způsob čištění: mechanickobiologický

#### Údaje o povoleném množství vypouštěných vod:

Průměrné povolené: 0,007 l/s  
 Maximální povolené: 0,075 l/s  
 Maximální povolené: 0,6 m<sup>3</sup>/den  
 Maximální měsíční povolené: 18,2 m<sup>3</sup>/měsíc  
 Roční povolené: 219 m<sup>3</sup>/rok  
 Počet měsíců v roce, ve kterých se vypouští: 12  
 Počet dnů v roce, ve kterých se vypouští: 365  
 Časové omezení platnosti povolení: na 10 let od nabytí právní moci tohoto rozhodnutí  
 Velikost zdroje znečištění v EO: 4  
 Způsob nakládání s kaly: jiný (odvoz na centrální ČOV)

**hodnota „m“** - je nepřekročitelná hodnota ukazatele znečištění odpadních vod vypouštěných do vod podzemních vyjádřená v koncentraci v mg/l

CHSK <sub>Cr</sub>	150 mg/l
BSK <sub>5</sub>	40 mg/l
NL	30 mg/l
N-NH <sub>4</sub> <sup>+</sup>	20 mg/l

#### **bilanční (hmotnostní) hodnoty**

CHSK <sub>Cr</sub>	16,4 kg/rok
BSK <sub>5</sub>	4,4 kg/rok
NL	3,3 kg/rok
N-NH <sub>4</sub> <sup>+</sup>	2,2 kg/rok

Bilanční (hmotnostní) hodnoty vypouštěného znečištění je součin ročního objemu vypouštěných odpadních vod v posledním celém kalendářním roce a aritmetického průměru výsledků rozborů směsných vzorků odebraných v tomtéž roce.

#### **II. stanovuje podmínky,**

za kterých se povolení k vypouštění odpadních vod do vod podzemních povoluje, podle ustanovení § 9 odst. 1 vodního zákona:

1. Platnost tohoto povolení se stanovuje **na 10 let od nabytí právní moci tohoto rozhodnutí.**

### III. stanovuje

podle ustanovení § 10 odst. 4 vodního zákona

#### další podrobnosti měření

2. **Místem odběru vzorků se stanovuje revizní šachta Š1za ČOV.**
3. Sledování kvality vypouštěných odpadních vod bude prováděno v četnosti 2x ročně v pravidelných intervalech ve stanovených ukazatelích. Odběr vzorků a jejich rozbor bude prováděn akreditovanou osobou.
4. Pro kontrolní rozbor bude odebírán dvouhodinový směsný vzorek získaný sléváním 8 dílčích vzorků odebíraných v intervalu 15 minut.
5. Množství vypouštěných odpadních vod se stanovuje podle údajů vodoměru odebrané vody pro tento objekt.
6. Každoročně vždy do 31. ledna následujícího roku bude vyhodnoceno za minulý rok měření objemu vypouštěných odpadních vod a koncentrací znečišťujících látek a vypouštěného znečištění v ukazatelích dle tohoto povolení a tyto výsledky budou zaslány na příslušný vodoprávní úřad a správci povodí. Přehledně sestavené výsledky kontrolních měření budou na vyžádání předkládány kontrolním orgánům.
7. Jednotlivé ukazatele charakterizující vypouštěné znečištění budou stanoveny následovně - analytické metody:  
**CHSK<sub>Cr</sub>** - chemická spotřeba kyslíku stanovená dichromanovou metodou dle TNV 757520 „Jakost vod. Stanovení chemické spotřeby kyslíku dichromanem (CHSK-Cr)“  
**BSK<sub>5</sub>** - biochemická spotřeba kyslíku po pěti dnech s potlačením nitrifikace dle ČSN EN 1899-1 (75 7517) „Jakost vod - Stanovení biochemické spotřeby kyslíku po n- dnech (BSKn) - část 1: Zředovací a očkovací metoda s přidavkem allythiomočoviny“.  
**NL** - nerozpuštěné látky dle ČSN EN 872 (75 7349) „Jakost vod - Stanovení nerozpuštěných látek - metoda filtrace filtrem ze skleněných vláken“.  
**N-NH<sub>4</sub><sup>+</sup>** - amonné ionty dle ČSN ISO 7150-1
8. V případě změny analytické metody specifikované ve výroku tohoto rozhodnutí příslušnými TNV (Technická norma vodního hospodářství) či ČSN (Česká technická norma rozlišená dle vzniku povinnosti jejího zavedení - ISO, EN, ČNI apod.) platí analytická metoda, která TNV nebo ČSN uvedené ve výroku tohoto rozhodnutí nahrazuje, případně analytická metoda stanovená závazným právním předpisem či rozhodnutím vodoprávního úřadu.
9. Návrh na prodloužení platnosti povolení k nakládání s vodami je nutno podat nejpozději před uplynutím doby, na niž bylo toto povolení vydáno.

#### Odůvodnění

Magistrát města Děčín, odbor životního prostředí obdržel dne 22.10.2018 žádost, kterou podal [redacted], nar. [redacted]

v zastoupení: HELLSTEIN spol. s r.o., IČO 25834142, Vlčovice 11, 742 21 Kopřivnice-Vlčovice, o povolení k vypouštění odpadních vod do vod podzemních a o společné povolení k provedení stavby vodního díla ČOV STMH5, usazovací jímka o objemu 2,0m<sup>3</sup>, vtoková a odtoková kanalizace PVC DN 150 v délce 9,76 m, PVC DN 110 v délce 8,85m, revizní šachty DN 500, vsakovací bloky 6x 0,6 x 0,42m. Uvedeným dnem bylo zahájeno vodoprávní řízení.

Protože žádost nebyla úplná a nebyla doložena všemi podklady a stanovisky potřebnými pro její řádné posouzení, byl žadatel dne 26.11.2018 vyzván k doplnění žádosti a řízení bylo přerušeno. Žádost byla doplněna dne 06.03.2019.

Žádost byla doložena všemi povinnými doklady dle ustanovení § 94i stavebního zákona a § 26 vyhlášky č. 183/2018 Sb., o náležitostech rozhodnutí a dalších opatření vodoprávního úřadu a o dokladech předkládaných vodoprávnímu úřadu, a to:

- vyjádření Mm Děčín, odbor stavební úřad – oddělení Úřad územního plánování a památkové péče č.j. MDC/8098/2019 ze dne 21.01.2019 a Závazné stanovisko ze dne 21.01.2019 č.j. MDC/8187/2019
- závazné stanovisko AOPK ČR, správa CHKO České středohoří č.j. SR/0253/UL/2019-2 ze dne 28.01.2019
- stanovisko Mm Děčín, OŽP č.j. MDC/70702/2018 ze dne 17.08.2018

- plán kontrolních prohlídek
- závazné stanovisko Mm Děčín, OSU odd. Úřad územního plánování č.j. MDC/9442/2019-2 ze dne 28.01.2019
- vyjádření Povodí Ohře, s.p. zn. POH/43146/2018-2/037200 ze dne 01.11.2018
- vyjádření Česká telekomunikační infrastruktura a.s. č.j.596511/18 ze dne 24.04.2018
- sdělení Telco Pro Services, a.s. zn.0200813630 ze dne 02.10.2018,
- vyjádření GridServices, s.r.o. zn. 5001711096 ze dne 24.04.2018
- vyjádření ČEZ Distribuce a.s. ze dne 02.10.2018,
- plná moc k zastupování
- vyjádření Magistrát města Děčín, OKD ze dne 13.08.2018 č.j. MDC/70701/2018

**Okruh účastníků řízení byl vymezen následovně:**

**Část A – povolení k nakládání s vodami:**

podle § 27 odst. 1 správního řádu

**a) žadatel**

[redacted]

podle § 27 odst. 2) a 3) správního řádu a § 115 odst. 4) a 5) vodního zákona

**b) obec, v jejíž územním obvodu dojde rozhodnutím vodoprávního úřadu k ovlivnění vodních poměrů nebo životního prostředí**

Statutární město Děčín

**Část B – stavební povolení:**

Podle § 109 stavebního zákona

**a) stavebník**

[redacted]

**vlastník sousedního pozemku nebo stavby na něm, může-li být jeho vlastnické právo prováděním stavby přímo dotčeno**

[redacted]

Podle ustanovení § 115 vodního zákona a §94m odst.1 stavebního zákona, oznámil příslušný vodoprávní úřad zahájení vodoprávního řízení a společného povolení na stavbu vodního díla všem známým účastníkům řízení a dotčeným orgánům opatřením č.j.MDC/32210/2019 ze dne 19.03.2019

Vodoprávní úřad podle ustanovení § 112 odst. 2 stavebního zákona upustil od ohledání na místě a ústního jednání, jelikož mu poměry byly dobře známy a žádost poskytovala dostatečné podklady pro posouzení, a stanovil, že ve lhůtě do Vodoprávní úřad v provedeném řízení přezkoumal předloženou žádost z hledisek uvedených v ustanoveních vodního zákona a stavebního zákona, projednal ji s účastníky řízení a s dotčenými orgány a zjistil, že jejím uskutečněním nebo užíváním nejsou ohroženy zájmy chráněné zákony a zvláštními předpisy. Při přezkoumání žádosti, projednání věci s účastníky řízení a na základě shromážděných právně významných skutečností nebyly shledány důvody bránící povolení.

Vodoprávní úřad posoudil umístění stavby a shledal, že její umístění je v souladu se schválenou územně plánovací dokumentací a vyhovuje obecným požadavkům na využívání území stanovených vyhláškou č. 501/2006 Sb., o obecných požadavcích na využití území, ve znění pozdějších předpisů.

Umístění stavby je v souladu s územním plánem města Děčín.

Z hlediska zájmů daných Národním plánem povodí (případně Plánem pro zvládání povodňových rizik v povodí), Plánem dílčího povodí je uvedený záměr možný, protože lze předpokládat, že záměrem nedojde ke zhoršení stavu vodního útvaru, a že nebude mít za následek nedosažení dobrého stavu/potenciálu vod. Lze předpokládat, že realizací záměru nedojde ke zhoršení ani jedné z kvalitativních složek ve smyslu přílohy V. Směrnice 2000/60/ES.

**Vodoprávní úřad zajistil vzájemný soulad předložených závazných stanovisek dotčených orgánů vyžadovaných zvláštními předpisy a zahrnul je do podmínek rozhodnutí.**

**Vodoprávní úřad rozhodl tak, jak je uvedeno ve výroku rozhodnutí, za použití ustanovení právních předpisů ve výroku rozhodnutí.**

### **Upozornění pro stavebníka**

Stavebník a osoba vykonávající stavební dozor odpovídá za soulad prostorové polohy stavby s ověřenou projektovou dokumentací (§ 153 odst. 3 stavebního zákona).

Při provádění stavby je nutno dodržovat předpisy týkající se bezpečnosti práce a technických zařízení, zejména NV č. 591/2006 Sb., o bližších minimálních požadavcích na bezpečnost a ochranu zdraví při práci na staveništi.

Při provádění stavby budou dodrženy obecné technické požadavky na výstavbu vodních děl, zejména podle vyhlášky č. 590/2002 Sb., o technických požadavcích pro vodní díla.

Investor smluvně zajistí odstranění či využití odpadu vzniklých realizací výše uvedené stavby (např. stavební a demoliční odpady, obaly od nátěrových a stavebních hmot, odpady kovů, výkopová zemina, odpadní živice aj.) na zařízení k tomu určeném. Při kolaudaci předloží doklad o využití nebo odstranění odpadu. Odpady lze převést do vlastnictví pouze osobě oprávněné k jejich převzetí podle zákona č. 185/2001 Sb., o odpadech a o změně některých dalších zákonů, ve znění pozdějších předpisů.

### **Poučení účastníků**

Proti tomuto rozhodnutí může účastník řízení podat podle ustanovení § 83 odst. 1 správního řádu odvolání, ve kterém se uvede, v jakém rozsahu se rozhodnutí napadá a dále namítaný rozpor s právními předpisy nebo nesprávnost rozhodnutí nebo řízení, jež mu předcházelo, ve lhůtě 15 dnů ode dne jeho oznámení ke Krajskému úřadu Ústeckého kraje se sídlem Velká Hradební 3118/48, 400 02 Ústí nad Labem podáním učiněným u Magistrátu města Děčín, odboru životního prostředí.

Lhůta pro podání odvolání se počítá ode dne následujícího po doručení písemného vyhotovení rozhodnutí, nejpozději však po uplynutí desátého dne ode dne, kdy bylo nedoručené a uložené rozhodnutí připraveno k vyzvednutí.

Odvolání se podává s potřebným počtem stejnopisů tak, aby jeden stejnopis zůstal správnímu orgánu a aby každý účastník dostal jeden stejnopis. Nepodá-li účastník potřebný počet stejnopisů, vyhotoví je správní orgán na náklady účastníka.

Podané odvolání má v souladu s ustanovením § 85 odst. 1 správního řádu odkladný účinek. Odvolání jen proti odůvodnění rozhodnutí je nepřipustné.

Práva a povinnosti vyplývající z povolení k nakládání s vodami, které bylo vydáno pro účel spojený s vlastnictvím k pozemkům anebo stavbám, přecházejí na jejich nabyvatele, pokud tyto pozemky anebo stavby budou i nadále sloužit účelu uvedenému v povolení. To platí i pro jejich uživatele po dobu užívání těchto pozemků nebo staveb v rozsahu, který odpovídá rozsahu práv uživatele k nim, vyplývajícího ze vzájemného vztahu mezi vlastníkem a tímto uživatelem. Nabyvatelé těchto pozemků anebo staveb, případně jejich uživatelé, jsou povinni oznámit vodoprávnímu úřadu, že došlo k převodu nebo přechodu pozemku nebo stavby, s nimiž je povolení k nakládání s vodami spojeno, a to do 2 měsíců ode dne jejich převodu nebo přechodu, případně vzniku práv k jejich užívání.

Stavební povolení pozbývá platnosti, jestliže do dvou let ode dne, kdy nabylo právní moci, nebude stavba zahájena.

Stavba nesmí být zahájena, dokud stavební povolení nenabude právní moci.

Po nabytí právní moci stavebník obdrží ověřenou projektovou dokumentaci a kartu „Stavba povolena“.

Mgr. Jiří Hykš  
vedoucí odboru životního prostředí

**Poplatek:**

Správní poplatek podle zákona č. 634/2004 Sb., o správních poplatcích byl uhrazen ve výši 600,-Kč.

**Obdrží:****A. Účastníci společného územního a stavebního řízení o povolení stavby:****I. Účastníci řízení podle §94k SZ a §27 odst.1 SŘ (do vlastních rukou)**

1. HELLSTEIN spol. s r.o., IDDS: x4dvtmf, zastupující stavebníka: [redacted]  
[redacted]

**II. Účastníci řízení podle §94k SZ a §27 odst.2) a 3) SŘ (do vlastních rukou)**

2. Statutární město Děčín, IDDS: x9hbpfn

3. [redacted]

4. [redacted]

**B. Účastníci vodoprávního řízení o povolení k nakládání s vodami:****I. Účastníci řízení podle §27 odst.1 SŘ (do vlastních rukou)**

1. HELLSTEIN spol. s r.o., IDDS: x4dvtmf zastupující stavebníka: [redacted]  
[redacted]

**II. Účastníci řízení podle §115 odst. 4 vodního zákona a §27 odst.2) a 3) SŘ (do vlastních rukou)**

2. Statutární město Děčín, IDDS: x9hbpfn

**Dotčené orgány a ostatní**

5. Magistrát města Děčín, Odbor stavební úřad, oddělení územního rozhodování, památkové péče a speciální stavební úřad, Osu, Mírové nám. č.p. 1175/5, Děčín IV-Podmokly, 405 38 Děčín 2

6. Magistrát města Děčín, Odbor stavební úřad, Osu, Mírové nám. č.p. 1175/5, Děčín IV-Podmokly, 405 38 Děčín 2

7. Magistrát města Děčín, Odbor stavební úřad, oddělení Úřad územního plánování, Osu, Mírové nám. č.p. 1175/5, Děčín IV-Podmokly, 405 02 Děčín 2

8. Magistrát města Děčín, Odbor životního prostředí, Ožp, Mírové nám. č.p. 1175/5, Děčín IV-Podmokly, 405 02 Děčín 2

9. Agentura ochrany přírody a krajiny České republiky, regionální pracoviště Správa CHKO České středohoří, IDDS: 6npdyiv

10. Povodí Ohře, státní podnik, IDDS: 7ptt8gm



**MAGISTRÁT MĚSTA DĚČÍN**  
odbor životního prostředí  
Mírové nám. 1175/5, 405 38 Děčín IV

Číslo  
jednací: MDC/68881/2019  
Spisová zn.: MDC/103993/2018  
Vyřizuje: Lenka Taušnerová  
Telefon: 412591469  
e-mail: zivotni@mmdecin.cz  
Fax:  
Děčín 24.06.2019

V zastoupení:  
HELLSTEIN spol. s r.o.,  
Vičovice č.p. 11  
742 21 Kopřivnice

## SDĚLENÍ

Magistrát města Děčín, odbor životního prostředí Vám sděluje, že rozhodnutí, vydané dne 06.05.2019 pod č.j.MDC/49850/2019, týkající se stavby vodního díla „**ČOV pro novostavbu RD**“ na pozemku parc. č. [REDACTED] v katastrálním území Vilsnice, nabylo právní moci dne 25.05.2019.

Povaha tohoto dokumentu (vzhledem k objemu dat u příloh) neumožňuje doručovat prostřednictvím datových schránek, dle příslušných ustanovení zákona č. 300/2008 Sb., o elektronických úkonech a o autorizované konverzi dokumentů.

Příloha: 1x projektová dokumentace + štítek stavba povolena

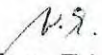
  
Ing. Zdeněk Hanuš  
vedoucí odboru životního prostředí

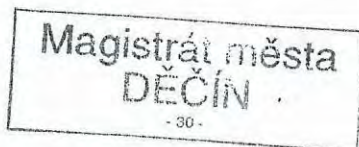

### Obdrží:

1. HELLSTEIN spol. s r.o., Vičovice č.p. 11, 742 21 Kopřivnice



# MAGISTRÁT MĚSTA DĚČÍN

odbor životního prostředí

Mírové nám. 1175/5, 405 38 Děčín IV

Číslo jednací: MDC/6827/2020  
 Spisová zn.: MDC/4105/2020  
 Vyřizuje: Lenka Taušnerová  
 Telefon: 412591469  
 e-mail: zivotni@mmdecin.cz  
 Fax:  
 Děčín 16.01.2020

Magistrát města Děčín  
 Odbor ekonomický  
 Mírové nám. 1175/5  
 405 38 Děčín IV-Podmokly

STATUTÁRNÍ MĚSTO DĚČÍN MAGISTRÁT MĚSTA DĚČÍN		551
Došlo: 20.01.2020 v 11:37:33	Č.j.: MDC/7850/2020	Odbor
Č.dop.:	Listů: 2 Příloh: 0	Zprac.
Druh: písemné		



## SDĚLENÍ

Dne 13.01.2020 obdržel Magistrát města Děčín, odbor životního prostředí Vaši žádost o poskytnutí účelové dotace na výstavbu **ČOV STMH5, usazovací jímka, vsakovací bloky včetně vtokové a odtokové kanalizace na p.p.č. [redacted] v k.ú. Vilsnice, stavebníka: [redacted]**

K výše uvedenému Vám sdělujeme následující stanovisko:

Vodoprávní úřad posoudil předložené podklady z hlediska stavebně technické dokumentace, umístění stavby vodního díla „ČOV STMH5“, usazovací jímka, vsakovací bloky včetně vtokové a odtokové kanalizace na p.p.č. [redacted] v k.ú. Vilsnice a technických parametrů budovaného zařízení zneškodňování odpadních vod a konstatuje, že z vodohospodářského hlediska předložené podklady splňují požadavky na přidělení účelové dotace na výstavbu ČOV STMH5 na p.p.č. [redacted] v k.ú. Vilsnice pro novostavbu RD na p.p.č. [redacted] v k.ú. Vilsnice, z hlediska platných „zásad“ splňuje žadatel podmínky pro přidělení dotace. Předložené doklady jsou v souladu s článkem IV. Odst. 7 „Zásad“.

Ing. Zdeněk [redacted]  
 vedoucí odboru životního prostředí



### Obdrží

1. Magistrát města Děčín, Odbor ekonomický, Oe, Mírové nám. č.p. 1175/5, Děčín IV-Podmokly, 405 38 Děčín 2

## VEŘEJNOPRÁVNÍ SMLOUVA O POSKYTNUTÍ ÚČELOVÉ DOTACE

### Statutární město Děčín

se sídlem Magistrát města Děčín, Mírové náměstí 1175/5, 405 38 Děčín IV

zastoupené primátorem Jaroslavem Hroudou

IČ: 00261238

č.ú.: 921402389/0800

(dále jen „poskytovatel dotace“)

a

\_\_\_\_\_, nar. \_\_\_\_\_, trvale bytem \_\_\_\_\_

č.ú.: \_\_\_\_\_  
(dále jen „příjemce dotace“)

**uzavírají tuto veřejnoprávní smlouvu o poskytnutí účelové dotace**

### I. Předmět smlouvy

1. Předmětem smlouvy je poskytnutí účelové dotace dle Zásad postupu statutárního města Děčín při poskytování účelové dotace v rámci programu podpory výstavby čistíren odpadních vod pro rodinné domy na vymezeném území statutárního města Děčín, schválených usnesením Zastupitelstva města Děčín č. ZM 17 07 06 18 ze dne 21.09.2017 (dále jen „Zásady“) a novelizovaných usnesením Zastupitelstva města Děčín č. ZM 18 04 03 11 dne 26.04.2018 s účinností dnem 27.04.2018.
2. Dle předložených podkladů, jež příjemce dotace prohlašuje za úplné a pravdivé, je příjemce dotace investorem čistírny odpadních vod (dále jen „ČOV“) k rodinnému domu č.p. \_\_\_\_\_ na st.p.č. \_\_\_\_\_ v k.ú. Vilsnice:  
„ČOV STMH5“ vtoková a odtoková kanalizace, usazovací jímka a vsakovací bloky na p.p.č. \_\_\_\_\_ v k.ú. Vilsnice.

### II. Poskytnutí dotace

1. V souladu se Zásadami poskytne poskytovatel dotace účelovou dotaci na výstavbu ČOV uvedené v čl. I odst. 2 této smlouvy, a to do výše 80 % skutečně vynaložených nákladů (dále jen „SVN“) na budovanou ČOV ve smyslu čl. II písm. d) Zásad, maximálně však do výše 80.000 Kč. SVN musí být uvedeny v Žádosti o vyplacení účelové dotace na výstavbu ČOV dle Přílohy č. 2 Zásad a řádně doloženy dodavatelskou fakturou znějící výhradně na jméno příjemce dotace a soupisem provedených prací (nebo jiným průkazným dokumentem vystaveným dodavatelem). Faktura musí být prokazatelně zaplacená ze strany příjemce dotace a doložena relevantním dokladem o úhradě (čitelné kopie výpisu z bankovního účtu, příjmového pokladního dokladu na jméno). Případné práce prováděné svépomocí nejsou uznatelným nákladem.
2. Účelová dotace bude vyplacena na základě této smlouvy o poskytnutí účelové dotace mezi poskytovatelem dotace a příjemcem dotace za podmínky splnění odst. 4 a 5 tohoto článku smlouvy.

3. Účelová dotace bude poskytnuta pro výstavbu ČOV uvedené v čl. I odst. 2 této smlouvy. V případě, že po uzavření veřejnoprávní smlouvy o poskytnutí dotace dojde v průběhu výstavby ČOV ke změně investora, přechází nárok na poskytnutí účelové dotace na nového investora, který splňuje podmínky čl. II písm. c) Zásad. Pokud však již byla účelová dotace poskytnuta původnímu investorovi, nemá nový žadatel - investor nárok na tuto účelovou dotaci.
4. Poskytovatel se zavazuje poskytnout příjemci dotace účelovou dotaci v souladu s čl. I a II odst. 1 této smlouvy v termínu do 90 dnů po předložení sdělení vodoprávního úřadu o tom, že stavba byla provedena dle vydaného souhlasu OŽP a projektové dokumentace ověřené ve stavebním řízení. Tento podklad musí být vydán nejdéle do dvou let po vydání souhlasu s ohlášením stavby ČOV, jinak nárok na poskytnutí účelové dotace zaniká. V případě, že bude již vyčerpán celkový objem finančních prostředků vyčleněných v rozpočtu statutárního města Děčín na příslušný kalendářní rok, bude dotace vyplacena nejpozději do 31.01. následujícího kalendářního roku.
5. Účelová dotace bude poskytovatelem dotace převedena v termínu dle odst. 4 na účet příjemce dotace uvedený v Žádosti o vyplacení účelové dotace, ve které musí být uveden skutečně vybudovaný typ ČOV včetně SVN a zdokladovány všechny skutečnosti dle odst. 1 a 4 tohoto článku a předloženy doklady prokazující výši skutečně vynaložených nákladů dle čl. II písm. d) Zásad.

### **III. Zvláštní ustanovení**

1. Poskytovatel dotace je oprávněn vypovědět s výpovědní dobou o délce 15 dnů tuto smlouvu v případě, že dotace byla příjemci dotace poskytnuta na základě nepravdivých údajů.
2. V případě, že poskytovatel dotace učiní výpověď smlouvy, je příjemce dotace povinen vrátit celou výši poskytnuté dotace do 15 dnů ode dne, kdy obdržel dopis obsahující projev vůle poskytovatele dotace tuto smlouvu vypovědět.
3. Příjemce dotace bere na vědomí, že na poskytnutou dotaci se vztahuje zákon č. 250/2000 Sb., o rozpočtových pravidlech územních rozpočtů, ve znění pozdějších předpisů. Nedodržení podmínek a nesplnění povinností stanovených touto smlouvou příjemcem dotace bude posuzováno jako porušení rozpočtové kázně ve smyslu § 22 zákona č. 250/2000 Sb. Příjemce dotace je v takovém případě povinen odvést neoprávněně použité nebo zadržené finanční prostředky do rozpočtu poskytovatele dotace včetně sankce stanovené tímto zákonem.
4. Smluvní strany se dohodly, s přihlédnutím k zákonu č. 110/2019 Sb., o zpracování osobních údajů, že tato smlouva bude zveřejněna na úřední desce Magistrátu města Děčín do 30 dnů ode dne uzavření smlouvy.

### **IV. Platnost smlouvy**

1. Tato smlouva se stává platnou a právně účinnou dnem podpisu oběma smluvními stranami.
2. Poskytnutí účelové dotace a znění této smlouvy bylo schváleno usnesením Zastupitelstva města Děčín č. ZM xx xx xx xx dne xx.xx.2020.

## **V. Závěrečná ustanovení**

1. Tato smlouva je vyhotovena ve dvou stejnopisech, z nichž poskytovatel dotace i příjemce dotace obdrží jedno vyhotovení.
2. Právní vztahy plynoucí z této smlouvy se řídí výhradně právními normami českého právního řádu.
3. Smluvní strany prohlašují, že se s obsahem této smlouvy seznámily a že smlouva plně vyjadřuje jejich pravou a svobodnou vůli a na důkaz toho připojují své podpisy.

V Děčíně dne .....

V Děčíně dne .....

.....  
Poskytovatel dotace

.....  
Příjemce dotace

## MATERIÁL DO JEDNÁNÍ ZM

Konané dne: 20. 2. 2020

ZM

20

01

05

08-09

### Název:

Zápis ze zasedání FV ZM č. 10/2019 ze dne 09. 12. 2019 a Zápis ze zasedání FV ZM č. 1/2020 ze dne 13. 01. 2020

Mimořádný materiál: ☐

### Návrh usnesení:

ZM

20

01

05

08

Zastupitelstvo města projednalo Zápis č. 10/2019 ze zasedání finančního výboru ZM ze dne 09. 12. 2019 a tento

bere na vědomí

### Návrh usnesení:

ZM

20

01

05

09

Zastupitelstvo města projednalo Zápis č. 01/2020 ze zasedání finančního výboru ZM ze dne 13. 01. 2020 a tento

bere na vědomí

### Stanovisko RM:

Cena:	0,00
Návrh postupu:	FV doporučuje ZM vzít zápisy na vědomí

### Důvodová zpráva:

viz příloha - Zápis ze zasedání FV ZM č. 10/2019 ze dne 09. 12. 2019 a Zápis ze zasedání FV ZM č. 1/2020 ze dne 13. 01. 2020

Vyjádření: ☐

**Příloha:** Zapis\_FV\_ZM\_10\_2019\_anon.pdf

**Komentář:** Zápis FV ZM č. 10/2019

**Příloha:** Zapis\_FV\_ZM\_1\_2020\_anon.pdf

**Komentář:** Zápis FV ZM č. 1/2020

**Schvalovací cesta:**

<b>Zpracoval:</b>	Ing. Zdeňka Čecháková	OE	10.2.2020 10:31 podepsáno	
<b>Předkladatel:</b>	Ing. Jiří Anděl CSc.		10.2.2020 10:42 podepsáno	

# Finanční výbor zastupitelstva města Děčín

## ZÁPIS č. 10/2019

ze zasedání finančního výboru ZM konaného dne 9. prosince 2019

**Začátek: 15,00 hod.**

### Přítomni:

Dle prezenční listiny v příloze

### Program:

- 1) Zahájení
- 2) Informace k problematice revitalizace Podmokel – Mgr. Kužel
- 3) Revize nájemních smluv
- 4) Zpráva z kontroly hospodaření Zámek Děčín, p. o. za období od 1.1.2018 do 30.6.2019, ze dne 3. října 2019
- 5) Přehled plnění usnesení FV
- 6) Různé

#### 1. Zahájení

Jednání zahájil předseda FV ZM, přivítal přítomné a seznámil je s programem jednání, ke kterému nebyly připomínky.

Finanční výbor v návaznosti na minulé jednání FV k návrhu rozpočtu statutárního města Děčín na rok 2020 a po následné úpravě rozpočtu přijal Per rollam toto usnesení:

#### Usnesení č.1/10/2019

**FV ZM projednal Návrh rozpočtu statutárního města Děčín na rok 2020 ve znění projednaném a schváleném RM dne 3. 12. 2019 (redukovaný NR2020) a doporučuje jej zastupitelstvu města ke schválení.**

PRO	7
PROTI	0
ZDRŽEL SE	0

#### 2. Informace k problematice revitalizace Podmokel – Mgr. Kužel

FV přizval na jednání vedoucího odboru rozvoje Mgr. Kužela, aby je seznámil s aktuálním stavem u veřejné zakázky „Obnova historické části Podmokel – etapa C“ a předpokladem dokončení této akce.

Mgr. Kužel informoval, že problematikou se zabývala i rada města na svém posledním jednání dne 3.12.2019 a je k tomu svolána i další schůzka s projektantem, technickým dozorem investora a právním zástupcem města. Konstatoval, že akci nelze dokončit dle stávající PD a proto město zadalo projektantovi úpravu PD. Současně probíhá s dodavatelem jednání o uzavření dodatku smlouvy o dílo. Dále je jednáno se soudním znalcem o možnosti objednání znaleckého posudku, který by posoudil stav díla.

Závěrem informoval Mgr. Kužel přítomné, že město nezískalo souhlas k úpravám pozemku ve vlastnictví Římskokatolické farnosti Děčín IV. Proto byla provedena úprava PD, kdy je zajištěn pouze přístup do kostela a ostatní práce na tomto pozemku vč. mobiliáře nebudou prováděny. Souběžně probíhá vyšetřování místním oddělením PČR v návaznosti na podané trestní oznámení.

Byla rovněž diskutována otázka fungování stavebního dozoru a technického dozoru investora na této stavbě.

Usnesení č. 2/10/2019

**FV ZM projednal aktuální informace k problematice revitalizace Podmokel a tyto vzal na vědomí**

PRO	5
PROTI	0
ZDRŽEL SE	0

### **3. Revize nájemních smluv**

Členové FV obdrželi e-mailem od vedoucího OMH Ing. Kříže jak informace týkající se nájemních smluv u nebytových prostor v majetku města vč. Zásad rady města o stanovení nájemného z nebytových prostor v majetku statutárního města Děčín a stanoviska právní kanceláře ve věci možného zvýšení nájemného z nebytových prostor, tak i přehled nájemních smluv u bytů v majetku města. Členové FV vyslovili nespokojenost se stavem.

FV připomněl své ***usnesení č. 01/05/2019, kterým doporučuje provést analýzu smluv starších 5 let, zda jsou pro město výhodné, a u nevýhodných smluv navrhnout způsob nápravy.*** Cílem revize by mělo být, aby se odstranily nespravedlivé nájemné, kdy ve stejném domě za stejný byt je hrazeno rozdílné (mnohdy až trojnásobné) nájemné. Členové FV konstatovali, že stále nevidí žádný posun v řešení cen nájmu u bytů, které jsou významně podhodnoceny.

V této souvislosti předložil Ing. Vošta návrh metodiky zvýšení nájemného při absenci inflačních doložek, zpracovaný advokátní kanceláří. Bylo doporučeno zpracovat modelový návrh postupu pro vybraný objekt v majetku města. Současně bylo doporučeno na příští jednání FV přizvat Ing. Kříže.

### **4. Zpráva z kontroly hospodaření Zámek Děčín, p. o. za období od 1.1.2018 do 30.6.2019, ze dne 3. října 2019**

Členové FV ZM obdrželi e-mailem výše citovanou zprávu z kontroly včetně zřizovací listiny Zámku Děčín, p. o. a Smlouvy o výpůjčce.

Zprávu o kontrole vypracovala společnost RONDANE s.r.o. Jablonec nad Nisou. Příspěvkovou organizací (dále jen „PO“) metodicky řídí odbor školství a kultury a funkci zřizovatele plní rada města.

Jednání se rovněž zúčastnila Mgr. Rašková, vedoucí odd. kontrolního a právního. Informovala, že v PO probíhaly průběžně veřejnosprávní kontroly. Tyto měly nálezy i v minulých letech. Proto byla prováděna i kontrola plnění nápravných opatření. Kontroly však s ohledem na množství všech kontrol prováděných tímto oddělením nebyly prováděny v celém rozsahu, ale namátkově.

Bylo upozorněno na nedostatky ve vnitřních směrnících, zejména pak na nedodržování zák. č. 340/2015 Sb., o registru smluv, v platném znění, tj. povinnost zveřejňovat smlouvy v registru smluv MV ČR od 1.7.2016 (od 1.7.2016 bez sankce, od 1.7.2017 pod sankcí neplatnosti smlouvy) a nestandardní smlouvy na krátkodobé pronájmy.

FV doporučil m.j. zvýšit metodickou činnost pro všechny PO, maximalizovat outsourcing činností (např. právní služby, zadávání zakázek, správa majetku, IT, aj.). V této souvislosti informovala Mgr. Rašková, že město zahájilo přípravu směrnic i pro městem zřízené PO a centralizaci správy nemovitého majetku.

Závěrem doporučil FV, ***aby takováto kontrola byla vykonána u všech PO a byla učiněna vhodná systémová opatření.*** Současně si vyžádal předložení zpráv z veřejnosprávních kontrol za období 2014 - 2018.

FV se bude záležitostí zabývat i na svém dalším zasedání.

## **5. Přehled plnění usnesení FV**

FV obdržel přehled plnění usnesení FV. Konstatoval, že celá řada podnětů byla průběžně plněna. Některé jsou dále v řešení. FV vzal informaci na vědomí.

## **6. Různé**

FV obdržel od Ing. Vošty přehled nejvýznamnějších oprav a investic nad 10 mil. Kč zpracovaných z podkladů jednotlivých odborů. Přehled FV doporučuje poskytnout prostřednictvím náměstka primátora Ing. Anděla členům RM jako pracovní materiál do neformální části jednání rady města k posouzení.

*Ing. Anděl se na jednání FV ZM dne 14. 1. 2019 zavázal, v dostatečném předstihu před jednáním dalšího FV, zaslat členům FV aktualizovaný seznam nejvýznamnějších investičních akcí města s uvedením investičních nákladů, pracovní prioritou a stavem připravenosti.*

**Konec jednání: 17,35 hod.**

V Děčíně dne 13. 12. 2019

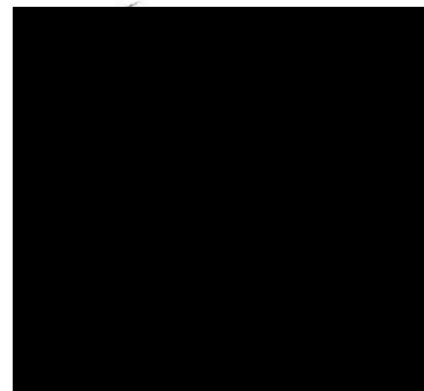

Ing. Pavel Herites  
předseda FV ZM

## PREZENČNÍ LISTINA

z jednání komise/výboru: FINANČNÍ VÝBOR ZASTUPITELSTVA MĚSTA  
konané/konaného dne: 9. 12. 2019  
místo konání: zasedací místnost budovy A1 Magistrátu města Děčín,  
Mírové nám. 1175/5, Děčín 4, v době od 15 hod. do 17<sup>30</sup> hod.

Všichni členové komise/výboru odpracovali v měsíci prosinec 2019 .....hod.

### Členové komise/výboru:

Jméno, příjmení	Podpis
Ing. Pavel Herites	
RSDr. Jaroslav Horák	
Ing. Miroslava Poskočilová	
Ing. Dana Jirchářová, MBA	
Ing. Martin Vošta	
Ing. Jiří Chára	
Ing. Zdeněk Machala, Ph.D.	

### Přizvaní hosté:

Jméno, příjmení	Podpis
Jaroslav Hrouda	
Ing. Jiří Anděl, CSc.	
Mgr. Bc. Petr Kužel	
Mgr. Michaela Rašková	
Ing. Hana Hlaváčková	
Ing. Zdeňka Čecháková	
Ing. Marcela Tomanová	

Za správnost.....  .....

# Finanční výbor zastupitelstva města Děčín

## ZÁPIS č. 1/2020

ze zasedání finančního výboru ZM konaného dne 13. ledna 2020

**Začátek: 15,00 hod.**

**Přítomni:**

Dle prezenční listiny v příloze

**Program:**

- 1) Zahájení
- 2) Problematika revitalizace Podmokel – Mgr. Bc. Kužel
- 3) Revize nájemních smluv – pokračování Ing. Kříž
- 4) Přehled nejvýznamnějších akcí oprav a investic na 10 mil. CZK
- 5) Zpráva z kontroly hospodaření Zámek Děčín, p. o. za období od 1.1.2018 do 30.6.2019, ze dne 3. října 2019 – Mgr. Bc. Bajarová
- 6) Různé

### 1. Zahájení

Jednání zahájil předseda FV ZM, přivítal přítomné a seznámil je s návrhem programu; nebyly vzneseny připomínky a program byl schválen.

### 2. Problematika revitalizace Podmokel – Mgr. Bc. Kužel

Mgr. Kužel podal aktuální informace k akci Revitalizace Podmokel. Informoval o zahájení další části revitalizace v ul. Bezručova, kde soutěž proběhla v r. 2019 a na kterou byl vybrán jiný dodavatel (SaM Děčín). Konstatoval celkové lepší fungování akce; členové FV upozornili zejména na nutnost lepšího fungování zejména stavebního dozoru.

K části etapa C (Prokopa Holého, Husovo nám.) Mgr. Kužel uvedl, že RM se problematikou opakovaně zabývala, probíhají jednání s vybraným soudním znalcem o smlouvě na vypracování znaleckého posudku (ZP). Doposud nebyla předložena cenová nabídka na upravené a rozšířené znění otázek zadání ZP.

Problém s církví byl dořešen, práce na církevním pozemku byly zastaveny, z církevního pozemku byl odvezen materiál. Bylo sděleno, že každý krok, týkající se této části stavby, je průběžně konzultován s právním zástupcem města.

Usnesení č. 1/1/2020

**FV ZM vzal informace podané Mgr. Kuželem na vědomí.**

PRO	7
PROTI	0
ZDRŽEL SE	0

### 3. Revize nájemních smluv – pokračování - Ing. Kříž

FV zařadil tento bod na program jednání z důvodu zájmu o docílení narovnání podmínek v oblasti bydlení, a to napravení velmi rozdílné výše nájemného v městských bytech z důvodu uzavření nájemních smluv v rozdílném období. Případně narovnání by představovalo i alikvotní navýšení příjmů z nájmu.

Ing. Vošta informoval, že má, ve spolupráci s právníkem, zpracován právní názor na další postup v této věci. Doporučeno vybrat jeden objekt k porovnání a vyhodnocení aktuálního stavu, u něhož by se zahájil postup k napravení výše nájmu. Konstatoval, že předběžně vidí potřebu narovnání nájmu až u cca 330 bytů, které vykazují významně nižší výši nájemného oproti jiným srovnatelným bytům, což by vedlo k poměrně vysokému zvýšení příjmů města na tomto úseku.

Doporučeno pro náhodně vybraný objekt:

- stanovit obvyklé nájemné
- navrhnout novou nájemní smlouvu (stanovit nájemné dle Zásad)
- pokud nájemník smlouvu nepodepíše, činit právní kroky (požádat soud o stanovení nájemného).

Dále FV požádal od zástupce OMH vysvětlit anomálie při porovnání nájmu za srovnatelné jednotky. K tomuto bodu byl přizván Ing. Kříž, vedoucí odboru místního hospodářství. Sdělil, že jeho odbor předložil v minulosti do jednání RM dva materiály. RM rozhodla o zvýšení nájmu u tzv. startovacích bytů a dále rozhodla o dalším pronájmu volných bytů formou dohádovacího řízení.

Smlouvy jsou uzavírány na dobu určitou, pouze v domech s pečovatelskou službou jsou smlouvy uzavírány na dobu neurčitou. Nájemy jsou pravidelně zvyšovány v souladu se zákonem a stanoviskem právního zástupce města 1x za 3 roky o 20 %.

Dohodnuto, že bude zpracován modelový návrh postupu zvýšení nájemného na cenu dle platných Zásad pro jeden byt.

Usnesení č. 2/1/2020

**FV ZM bere na vědomí zprávu Ing. Kříže a přizve Ing. Kříže na příští jednání FV ZM.**

PRO	7
PROTI	0
ZDRŽEL SE	0

### 4. Přehled nejvýznamnějších akcí oprav a investic nad 10 mil. CZK

Ve spolupráci s příslušnými odbory magistrátu byla zpracována tabulka nejvýznamnějších oprav a investic v horizontu let 2018 – 2023.

Materiál byl dne 2.1.2020 poskytnut p. Ing. Andělovi k případné aktualizaci a následnému využití pro RM a ZM.

Členové FV ZM diskutovali k předloženému materiálu a doporučili materiál zobjektivizovat a schválit radou města.

Ing. Anděl přislíbil materiál nejprve konzultovat s Ing. Raškou, projednat na poradě přípravy projektů a zkonfrontovat se seznamem SPRM. Dále pak bude v RM rozhodnuto o případném využití.

## 5. Zpráva z kontroly hospodaření Zámek Děčín, p. o. za období od 1.1.2018 do 30.6.2019, ze dne 3. října 2019

Na jednání FV ZM byla přizvána Mgr. Iva Bajerová, ved. OŠK (omluvena). Jednání se proto zúčastnila Bc. Dita Nohejlová, zástupkyně vedoucí odboru. OŠK metodicky vede příspěvkové organizace (dále jen PO) pracující v oblasti kultury, sportu a vzdělávání.

Bc. Nohejlová vysvětlila, že:

OŠK tyto organizace nekontroluje, ale metodicky vede, tzn. např. vydává metodické pokyny a pořádá pravidelné měsíční porady ředitelů PO, na kterých se současně řeší i podněty ředitelů PO. Sdělila, že konkrétně k problematice uzavírání smluv a jejich zveřejňování proběhlo školení, z něhož je pořízen i zápis. Ke zveřejňování smluv na školení vystoupil Ing. Kejzlar; ředitelé byli seznámeni s touto novou povinností a byla jim nabídnuta i softwarová pomoc. Dále konstatovala, že kontroly PO spadají do kompetence oddělení kontrolního a právního jako např. veřejné zakázky, smlouvy nebo účetnictví, tzn. že OŠK nezodpovídá za žádnou z oblastí, které byly předmětem veřejné kontroly. OŠK z těchto kontrol pouze dostává kontrolní protokoly.

Ing. Anděl popsal zavedený vnitřní kontrolní systém, který je nastaven několikastupňově:

- veřejnosprávní kontrola podle zákona č. 320/2001 Sb. - probíhá max. 1x ročně, dále se kontrolují nápravná opatření, zákon definuje kontrolující osobu,
- kontrola podle zákona č. 250/2000 Sb. – zřizovatel má obecně povinnost kontrolovat své PO, zákon nestanoví, kdo je oprávněn tuto kontrolu provést.

Dále popsal systém zajišťování zakázek, velké údržby, nákupů a investic pro PO (kompetence OMH, OR). V případě právních služeb je problém s kapacitou smluvní advokátní kanceláře. Veřejnosprávní kontrola je jediná zpětná vazba o dodržování metodických pokynů.

FV konstatoval, že obdobné chyby lze očekávat i u ostatních PO. Základní nedostatky jsou spatřovány v oblastech:

- zveřejňování smluv
- základní formuláře pro právní dokumenty
- výběrová řízení
- účetnictví a inventarizace
- riziko ne hospodárnosti (bude-li tato prokázána, ať úmyslná či neúmyslná)

Závěry:

- ⇒ FV ZM žádá odd. kontrolní a právní o předložení zpráv z veřejnosprávních kontrol PO Zámek Děčín za období 2014 – 2018.
- ⇒ FV je názoru, že přestože PO jsou samostatné právní subjekty (IČ), nezavazuje to zřizovatele (potažmo odbory magistrátu, v tomto případě zejména OŠK) povinnosti kontrolovat, dohlížet, radit, metodicky řídit,... tedy vyvíjet průběžnou a trvalou činnost k zajištění kvalitního chodu jednotlivých PO.

Usnesení č. 3/1/2020

**FV ZM doporučuje**

- 1. zkvalitnění odborné a metodické pomoci zřizovatele pro všechny příspěvkové organizace,**
- 2. zkvalitnění kontrolního systému ze strany zřizovatele včetně zobecňování nálezů, přijímání opatření a provádění následné kontroly a metodické pomoci.**
- 3. provedení kontroly u všech největších PO podle zákona č. 250/2000 Sb.**

PRO	7
PROTI	0
ZDRŽEL SE	0

## 6. Různé

Bylo diskutováno:

- Rozvojová zóna Východní nádraží – studie bude financována z dotace z programu Restart. Soutěž na dodavatele byla vyhlášena. Nyní je přihlášeno 5 dodavatelů, výběr proběhne 20. 1. 2020,
- Příprava rozpočtu na r. 2021 - změna struktury provozního rozpočtu tak, aby byl přehlednější, stanovit % nepodkročitelného provozního salda (viz. minulá usnesení FV). Návrh na vytvoření pracovní skupiny pro posouzení možnosti úspor.
- Meziroční pokles obyvatel, prioritou vedení města by měla být snaha o stabilitu či dokonce zvýšení počtu obyvatel. K usnesení FV (viz. minulá usnesení) zatím bez očekávané reakce RM.

**Konec jednání: 17,35 hod.**

V Děčíně dne 16. 1. 2020

Ing. Pavel Herčík  
předseda FV

## PREZENČNÍ LISTINA

z jednání komise/výboru: FINANČNÍ VÝBOR ZASTUPITELSTVA MĚSTA  
konané/konaného dne: 13. 1. 2020  
místo konání: zasedací místnost budovy A1 Magistrátu města Děčín,  
Mírové nám. 1175/5, Děčín 4, v době od 15 hod. do 17<sup>45</sup> hod.

Všichni členové komise/výboru odpracovali v měsíci leden 2020 2,45.....hod.

### Členové komise/výboru:

Jméno, příjmení	Podpis
Ing. Pavel Herites	
RSDr. Jaroslav Horák	
Ing. Miroslava Poskočilová	
Ing. Dana Jirchářová, MBA	
Ing. Martin Vošta	
Ing. Jiří Chára	
Ing. Zdeněk Machala, Ph.D.	

### Přizvaní hosté:

Jméno, příjmení	Podpis
Jaroslav Hrouda	
Ing. Jiří Anděl, CSc.	
Mgr. Bc. Petr Kužel	
Mgr. Bc. Iva Bajarová	
Ing. Martin Kříž	
Ing. Zdeňka Čecháková	
Ing. Marcela Tomanová	
Dita Nohejlová	

Za správnost.....



## MATERIÁL DO JEDNÁNÍ ZM

Konané dne: 20. 2. 2020

ZM 20 01 05 10-11

### Název:

Zápis z 12. zasedání kontrolního výboru zastupitelstva města ze dne 11.12.2019, zápis z 13. zasedání kontrolního výboru zastupitelstva města ze dne 22.01.2020

Mimořádný materiál: ☐

### Návrh usnesení:

ZM 20 01 05 10

Zastupitelstvo města

bere na vědomí

zápis z 12. zasedání kontrolního výboru zastupitelstva města ze dne 11.12.2019.

### Návrh usnesení:

ZM 20 01 05 11

Zastupitelstvo města

bere na vědomí

zápis z 13. zasedání kontrolního výboru zastupitelstva města ze dne 22.01.2020.

### Stanovisko RM:

Cena:	0,00
Návrh postupu:	KV ZM doporučuje vzít na vědomí

### Důvodová zpráva:

Kontrolní výbor Zastupitelstva města Děčín doporučuje vzít na vědomí zápisy z 12. zasedání kontrolního výboru zastupitelstva města ze dne 11.12.2019 a zápis z 13. zasedání kontrolního výboru zastupitelstva města ze dne 22.01.2020

Vyjádření: ☐

Příloha: **Zapis\_KV\_ZM\_12\_191211\_anonym.pdf**

Komentář:

Příloha: **Zapis\_KV\_ZM\_13\_200122\_anonym.pdf**

Komentář:

**Schvalovací cesta:**

<b>Zpracoval:</b>	Ing. Petr Hodbodř	OPO	5.2.2020 17:26 podepsáno	
<b>Předkladatel:</b>	Ing. Vladislav Raška		6.2.2020 07:45 podepsáno	

## **ZÁPIS**

**z 12. zasedání Kontrolního výboru Zastupitelstva města Děčín konaného  
dne 11.12.2019 v zasedací místnosti tajemníka, Mírové nám. 1175/5, Děčín IV**

---

### **Přítomni:**

- **Doc. Dr. Václav Šenkýř, CSc. – předseda**
- **Ing. Mgr. Zdeněk Mrkus**
- **Mgr. Jan Šmíd**
- **Mgr. Miroslav Samler**
- **Petr Toncar, DiS.**
- **Mgr. Arnošt Špaček**
  
- **Blanka Řešátková – zapisovatelka**

### **Omluveni:**

- **Jiří Štajner**

**Účast:            85,7 %**

### **Pozvání:**

Mgr. Michaela Rašková, vedoucí odd. kontrolního a právního

Zasedání bylo zahájeno v 16:00 hodin.

### **Navržený program zasedání kontrolního výboru:**

Program

1. Zahájení
2. Schválení programu jednání
3. Hodnocení úrovně kontrolních mechanismů magistrátu směrem k příspěvkovým organizacím
4. Různé

K bodu č. 3 je přizvána vedoucí oddělení kontrolního a právního, Mgr. Michaela Rašková

### **Bod č. 1 programu – Zahájení**

Zasedání kontrolního výboru zahájil jeho předseda doc. Dr. Václav Šenkýř, CSc., a přivítal přítomné.

## **Bod č. 2 programu – Schválení programu jednání**

Předseda doc. Dr. Václav Šenkýř, CSc., seznámil členy s navrženým programem. Program byl jednomyslně schválen.

## **Bod č. 3 programu – Hodnocení úrovně kontrolních mechanismů magistrátu směrem k příspěvkovým organizacím**

V bodě č. 3 programu jednání kontrolní výbor za přítomnosti přizvané paní Mgr. Michaely Raškové, vedoucí oddělení kontrolního a právního, posoudil úroveň kontrolních mechanismů magistrátu směrem k příspěvkovým organizacím. K dispozici měl kontrolní výbor, jak Zprávu z kontroly hospodaření Zámek Děčín za období od 1.1.2018 do 30.6.2019, zpracované daňovou poradkyní Ing. Renatou Janečkovou. Dále byl primátorem města poskytnut podnět k prošetření situace podané Státnímu zastupitelství v Děčíně. Jmenované podklady kontrolní výbor chápe pouze jako podnět k posouzení účinnosti kontrol ze strany magistrátu. Z celkového hodnocení situace této oblasti vyplývá, že kontrolní oddělení vzhledem k potřebnému rozsahu kontrol nemá dostatečné personální obsazení a v tomto ohledu kontrolní výbor doporučuje vedení města se touto záležitostí zabývat. Nedostatky zjištěné kontrolním oddělením magistrátu na zámku v minulých obdobích byly dodatečně odstraňovány tak, jak prokázala dodatečná zjištění. Je nad síly kontrolního výboru, aby prověřoval oprávněnost kritických připomínek zjištěných ve jmenované zprávě z kontroly. V tomto ohledu bude nutno vyčkat na výsledek zjištěný Státním zastupitelstvím Děčín.

## **Bod č. 4 programu – Různé**

K bodu č. 4 – Různé nebyly vzneseny žádné připomínky

Zápis byl přečten a jednomyslně schválen.

Další zasedání KV ZM se bude konat 22.01.2020 v 16:00 hodin v zasedací místnosti tajemníka magistrátu.

Po vyčerpání všech bodů programu předseda KV ZM doc. Dr. Václav Šenkýř, CSc. zasedání ukončil v 17:20 hodin.



Doc. Dr. Václav Šenkýř, CSc.,  
předseda KV ZM

Zapsala: Blanka Řešátková

## Prezenční listina

**z 12. zasedání Kontrolního výboru Zastupitelstva města Děčín konaného dne 11.12.2019  
v zasedací místnosti tajemníka, Mírové nám. 1175/5, Děčín IV**

Doc. Dr. Václav Šenkýř, CSc.

Jiří Štajner

Ing. Mgr. Zdeněk Mrkus

Mgr. Miroslav Samler

Mgr. Jan Šmíd

Petr Toncar, DiS.

Mgr. Arnošt Špaček

.....OMLUVEN.....

### Hosté:

Mgr. Michaela Rašková

Zasedání se konalo v době od 16,00 do 17,20

Všichni členové výboru odpracovali 1 hodin 10 min.

Za správnost: ..

## **ZÁPIS**

**z 13. zasedání Kontrolního výboru Zastupitelstva města Děčín konaného  
dne 22.01.2020 v zasedací místnosti tajemníka, Mírové nám. 1175/5, Děčín IV**

---

### **Přítomni:**

- **Doc. Dr. Václav Šenkýř, CSc.** – předseda
- **Ing. Mgr. Zdeněk Mrkus**
- **Mgr. Jan Šmíd**
- **Mgr. Miroslav Samler**
- **Petr Toncar, DiS.**
- **Mgr. Arnošt Špaček**
  
- **Blanka Řešátková** – zapisovatelka

### **Omluveni:**

- **Jiří Štajner**

**Účast:            85,7 %**

Zasedání bylo zahájeno v 16:00 hodin.

### **Navržený program zasedání kontrolního výboru:**

Program

1. Zahájení
2. Schválení programu jednání
3. Příprava na kontrolu plnění usnesení 9/2018, 1 – 6/2019 (viz příloha)
4. Posouzení zda došlo nebo nedošlo k nezákonnosti provedené kontroly příspěvkové organizace města, Zámek Děčín
5. Různé

### **Bod č. 1 programu – Zahájení**

Zasedání kontrolního výboru zahájil jeho předseda doc. Dr. Václav Šenkýř, CSc., a přivítal přítomné.

### **Bod č. 2 programu – Schválení programu jednání**

Předseda doc. Dr. Václav Šenkýř, CSc., seznámil členy s navrženým programem. Program byl jednomyslně schválen.

### **Bod č. 3 programu – Příprava na kontrolu plnění usnesení 9/2018, 1 – 6/2019**

V bodě č. 3 programu jednání kontrolní výbor provedl rozdělení úkolů mezi své členy tak, že do rozpisu uvedeného níže každý jmenovaný člen kontrolního výboru do příštího jednání sdělí výsledky svého kontrolního zjištění podle jednotlivých měsíců následovně:

1/2019 – Mgr. Miroslav Samler

2/2019 – Mgr. Jan Šmíd

3/2019 – p. Petr Toncar, DiS.

4/2019 – Mgr. Arnošt Špaček

5/2019 – Ing. Mgr. Zdeněk Mrkus

6/2019 – doc. Dr. Václav Šenkýř, CSc.

9/2018 – p. Jiří Štajner

### **Bod č. 4 programu – Posouzení zda došlo nebo nedošlo k nezákonnosti provedené kontroly příspěvkové organizace města, Zámek Děčín**

V bodě č. 4 kontrolní výbor posoudil podnět člena kontrolního výboru Mgr. Šmída k prověření, zda kontrola hospodaření na zámku zadaná vedením města byla zákonná či nezákonná. Po diskusi kontrolní výbor konstatuje, že je třeba vyčkat na stanovisko právníka města k celé záležitosti.

Kontrolní výbor se v současné době distancuje od závěrů veřejně prezentovaných členem kontrolního výboru Mgr. Šmídem.

Hlasování: Pro: 5, Proti: 1

### **Bod č. 5 programu – Různé**

V bodě č. 5 kontrolní výbor vzal dopis [REDAKCE] na vědomí bez potřeby dalších závěrů.

Zápis byl přečten a jednomyslně schválen.

Další zasedání KV ZM se bude konat 19.02.2020 v 16:00 hodin v zasedací místnosti tajemníka magistrátu.

Po vyčerpání všech bodů programu předseda KV ZM doc. Dr. Václav Šenkýř, CSc. zasedání ukončil v 18:05 hodin.

[REDAKCE]  
Doc. Dr. Václav Šenkýř, CSc.  
předseda KV ZM

Zapsala: Blanka Řešátková

## Prezenční listina

z 13. zasedání Kontrolního výboru Zastupitelstva města Děčín konaného dne 22.01.2020  
v zasedací místnosti tajemníka, Mírové nám. 1175/5, Děčín IV

Doc. Dr. Václav Šenkýř, CSc.

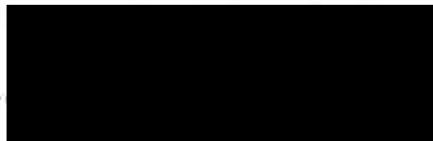

Jiří Štajner

.....OMLUVEN.....

Ing. Mgr. Zdeněk Mrkus



Mgr. Miroslav Samler

Mgr. Jan Šmíd

Petr Toncar, DiS.

Mgr. Arnošt Špaček

**Hosté:**

.....

.....

.....

.....

.....

.....

Zasedání se konalo v době od 16,00 do 18,05

Všichni členové výboru odpracovali 2 hodin 5 min

Za správnost: .....



## MATERIÁL DO JEDNÁNÍ ZM

Konané dne: 20. 2. 2020

ZM

20

01

05

12

### Název:

Přistoupení statutárního města Děčín k Pověření Ústeckého kraje ve věci poskytnutí příspěvku na provoz příspěvkové organizaci Centrum sociálních služeb Děčín pro rok 2020

Mimořádný materiál: ☐

### Návrh usnesení:

Zastupitelstvo města projednalo přistoupení statutárního města města Děčín k Pověření Ústeckého kraje č. 23 a č. 3 k zajištění dostupnosti poskytování sociálních služeb zařazených do Základní sítě sociálních služeb Ústeckého kraje na období 2019-2021, s tím, že finanční prostředky pro rok 2020 poskytnuté z rozpočtu statutárního města Děčín příspěvkové organizaci Centrum sociálních služeb Děčín tvoří nedílnou součást jednotné vyrovnávací platby hrazené poskytovateli v souladu s Rozhodnutím Komise o použití čl. 106 odst. 2 Smlouvy o fungování Evropské unie na státní podporu ve formě vyrovnávací platby za závazek veřejné služby udělené určitým podnikům pověřeným poskytováním služeb obecného hospodářského zájmu (2012/21/EU) a je určena ke krytí nezbytných nákladů vynaložených na zajištění dostupnosti sociálních služeb uvedených ve Zřizovací listině Centra sociálních služeb Děčín, p.o. a

**schvaluje**

přistoupení statutárního města města Děčín k Pověření Ústeckého kraje č. 23 a č. 3 k zajištění dostupnosti poskytování sociálních služeb zařazených do Základní sítě sociálních služeb Ústeckého kraje na období 2019-2021, s tím, že finanční prostředky poskytnuté pro rok 2020 z rozpočtu statutárního města Děčín příspěvkové organizaci Centrum sociálních služeb Děčín tvoří nedílnou součást jednotné vyrovnávací platby hrazené poskytovateli v souladu s Rozhodnutím Komise o použití čl. 106 odst. 2 Smlouvy o fungování Evropské unie na státní podporu ve formě vyrovnávací platby za závazek veřejné služby udělené určitým podnikům pověřeným poskytováním služeb obecného hospodářského zájmu (2012/21/EU) a je určena ke krytí nezbytných nákladů vynaložených na zajištění dostupnosti sociálních služeb uvedených ve Zřizovací listině Centra sociálních služeb Děčín, p.o.

### Stanovisko RM:

RM doporučuje zastupitelstvu města schválit přistoupení statutárního města města Děčín k Pověření Ústeckého kraje č. 23 a č. 3 k zajištění dostupnosti poskytování sociálních služeb zařazených do Základní sítě sociálních služeb Ústeckého kraje na období 2019-2021, s tím, že finanční prostředky poskytnuté pro rok 2020 z rozpočtu statutárního města Děčín příspěvkové organizaci Centrum sociálních služeb Děčín tvoří nedílnou součást jednotné vyrovnávací platby hrazené poskytovateli v souladu s Rozhodnutím Komise o použití čl. 106 odst. 2 Smlouvy o fungování Evropské unie na státní podporu ve formě vyrovnávací platby za závazek veřejné služby udělené určitým podnikům pověřeným poskytováním služeb obecného hospodářského zájmu (2012/21/EU) a je určena ke krytí nezbytných nákladů vynaložených na zajištění dostupnosti sociálních služeb uvedených ve Zřizovací listině Centra sociálních služeb Děčín, p.o.

Cena:	0,00
Návrh postupu:	RM doporučuje schválit.

### Důvodová zpráva:

Finanční prostředky z veřejných zdrojů pro fungování sociálních služeb jsou od roku 2016 poskytovány v souladu s Rozhodnutím Evropské komise ze dne 20. 12. 2011, č. 2012/21/EU, o použití čl. 106 odst. 2 "Smlouvy o fungování Evropské unie na státní podporu ve formě vyrovnávací platby za závazek veřejné služby udělené určitým podnikům pověřeným poskytováním služeb hospodářského zájmu" formou vyrovnávací platby. Jedná se o platbu z veřejných rozpočtů, kterou veřejné instituce poskytují určitému subjektu k pokrytí nákladů veřejně prospěšných služeb, k jejichž poskytování byl vybrán resp. pověřen. Pokud je vyrovnávací platba poskytována z více zdrojů, musí být určen subjekt, který bude hlavním „garantem“ správnosti výpočtu vyrovnávací platby, ale i nakládání s poskytnutými prostředky. Podle §95 zákona č. 108/2006 Sb. kraj mj. zajišťuje dostupnost poskytování sociálních služeb a určuje síť sociálních služeb na svém území. Potřebné služby jsou zařazeny do Základní sítě služeb ÚK. Tyto služby obdržely časově omezené (tříleté) Pověření poskytovatele k zajištění dostupnosti poskytování sociální služby zařazené do Základní sítě sociálních služeb, přílohou tohoto pověření je vyčíslena i maximální výše veřejné podpory.

Od roku 2016 je třeba v jednotlivých případech řešit vztah statutárního města Děčín k Pověření Ústeckého kraje. Přistoupení k pověření se týká všech poskytovatelů registrovaných sociálních služeb, které jsou zahrnuty do Základní sítě ÚK, kromě neziskových organizací tedy i Centra sociálních služeb Děčín, p.o. V případě nepřistoupení musí statutární město Děčín zabezpečit vlastní výpočty vyrovnávací platby pro každou službu, vydání vlastního pověření, kontrolu vynaložených prostředků a další administrativní činnosti s problematikou vyrovnávací platby spojené. Je proto výhodné se takto k Pověření ÚK připojit a následovat tak praxi i jiných měst. Od roku 2016 bylo každoročně ze strany statutárního města Děčín schváleno přistoupení k pověření ÚK.

Finanční prostředky určené pro Centrum sociálních služeb Děčín, p.o. dle schváleného rozpočtu statutárního města Děčín pro rok 2020 jsou určeny ke krytí nezbytných nákladů vynaložených na zajištění dostupnosti sociálních služeb a tvoří nedílnou součást jednotné vyrovnávací platby hrazené poskytovateli v souladu s Rozhodnutím Komise o použití čl. 106 odst. 2 Smlouvy o fungování Evropské unie na státní podporu ve formě vyrovnávací platby za závazek veřejné služby udělené určitým podnikům pověřeným poskytováním služeb obecného hospodářského zájmu (2012/21/EU). Navazující činnosti (např. Klub pro seniory „Zlatý podzim“ a CSS minibus), které příspěvková organizace vykonává, jsou financovány mimo režim vyrovnávací platby.

### Vyjádření: ☐

Příloha: **scan\_priloha\_1\_anonym.pdf**

Komentář:

Příloha: **scan\_priloha\_2\_anonym.pdf**

Komentář:

Příloha: **scan\_priloha\_3\_anonym.pdf**

Komentář:

### Schvalovací cesta:

<b>Zpracoval:</b>	Mgr. Eva Štolbová	OSV	7.2.2020 09:13 podepsáno	
<b>Předkladatel:</b>	Ing. Ondřej Smíšek		10.2.2020 10:19 podepsáno	

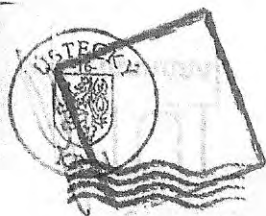

# Ústecký kraj

JID: 188466/2018/KUUK

## Pověření Ústeckého kraje č. 23

k zajištění dostupnosti poskytování sociálních služeb zařazených do Základní sítě sociálních služeb Ústeckého kraje na období 2019–2021 (dále jen „Pověření“)  
s účinností ode dne 1. 1. 2019 do 31. 12. 2021

Název poskytovatele	Centrum sociálních služeb Děčín, příspěvková organizace
Adresa poskytovatele	28. října 1155/2, 405 02 Děčín - Děčín 1
IČ	71235868
DIČ	-----
Statutární orgán / zástupce	PhDr. Jana Skalová

(dále jen „Poskytovatel“)

v souladu s Registrem poskytovatelů sociálních služeb dle § 78 a násl. zákona č. 108/2006 Sb., o sociálních službách, ve znění pozdějších předpisů  
(dále jen „zákon o sociálních službách“)

Druh sociální služby	Identifikátor sociální služby	Rozsah sociální služby
Pečovatelská služba	1073186	Dle vymezení obsaženého v příloze č. 1A tohoto Pověření
Domovy pro osoby se zdravotním postižením	1542857	Dle vymezení obsaženého v příloze č. 2A tohoto Pověření
Domovy pro seniory	2682796	Dle vymezení obsaženého v příloze č. 3A tohoto Pověření
Azylové domy	3811243	Dle vymezení obsaženého v příloze č. 4A tohoto Pověření
Noclehárny	5093964	Dle vymezení obsaženého v příloze č. 5A tohoto Pověření

Denní stacionáře	5387786	Dle vymezení obsaženého v příloze č. 6A tohoto Pověření
Chráněné bydlení	5463800	Dle vymezení obsaženého v příloze č. 7A tohoto Pověření
Azylové domy	6412450	Dle vymezení obsaženého v příloze č. 8A tohoto Pověření
Služby následné péče	6849315	Dle vymezení obsaženého v příloze č. 9A tohoto Pověření
Odborné sociální poradenství	7392909	Dle vymezení obsaženého v příloze č. 10A tohoto Pověření
Kontaktní centra	7461655	Dle vymezení obsaženého v příloze č. 11A tohoto Pověření
Domovy se zvláštním režimem	9923023	Dle vymezení obsaženého v příloze č. 12A tohoto Pověření

(dále jen „Služba“)

## 1. Zařazení do Základní sítě kraje

- 1.1 Podle § 95 zákona o sociálních službách zajišťuje kraj dostupnost poskytování sociálních služeb na svém území v souladu se střednědobým plánem rozvoje sociálních služeb a určuje síť sociálních služeb na svém území; přitom přihlíží k informacím obcí o kapacitě sociálních služeb, které jsou potřebné pro zajištění potřeb osob na území obcí.
- 1.2 Základní síť sociálních služeb Ústeckého kraje na období 2019-2021 (dále jen „Základní síť kraje“) byla schválena usnesením Zastupitelstva Ústeckého kraje č. 027/16Z/2018 ze dne 10. 12. 2018.

## 2. Právní postavení Poskytovatele v rámci Základní sítě kraje

- 2.1 Toto Pověření Poskytovatele k zajištění dostupnosti poskytování Služby zařazením do Základní sítě kraje zakládá právo Poskytovatele na poskytování Služby v rámci Základní sítě kraje, jejíž obsah a rozsah<sup>1</sup> jsou vymezeny v příloze A tohoto Pověření.
- 2.2 Pověření samo o sobě nezakládá právní nárok Poskytovatele na veřejné financování zajištění dostupnosti poskytování Služby; představuje však závazek kraje zajišťovat dostupnost poskytování Služby prostřednictvím Poskytovatele, a to po dobu jeho zařazení do Základní sítě kraje.
- 2.3 Ústecký kraj (dále jen „ÚK“) provádí pravidelnou (min. 1x ročně) aktualizaci Základní sítě kraje a vyhodnocuje nutnost změn Základní sítě kraje v závislosti na vývoji potřeb obsahu, rozsahu či způsobu poskytování sociálních služeb osobám v nepříznivé sociální situaci. Z tohoto důvodu se i v průběhu doby trvání Pověření mohou měnit některé podmínky poskytování Služby, zejména rozsah, popis činností v rámci Služby, časová dostupnost Služby, požadovaná kapacita Služby apod.

## 3. Povinnosti Poskytovatele

Poskytovatel je po dobu trvání Pověření povinen:

- zajistit obsah a rozsah Služby definovaný v příloze A Pověření, za předpokladu zajištění vyrovnávací platby z veřejných zdrojů (např. stát, kraj, obce) ve výši alespoň 90 % vypočtené vyrovnávací platby, za předpokladu potřebnosti Služby;
- vytvářet veškeré předpoklady k tomu, aby byl po právní, organizační, ekonomické a personálně odborné stránce schopen plnit veškeré povinnosti Poskytovatele Služby stanovené právními předpisy, příslušnými metodikami, uzavřenými smlouvami a dalšími právními jednáními či akty;
- registrovat se v Katalogu sociálních služeb Ústeckého kraje (dále jen „Katalog“), a v případě změny v něm aktualizovat uvedené údaje a do 31. 7. každého roku platnosti Pověření vyplnit výkaznictví registrovaných sociálních služeb, na něž bylo Poskytovateli uděleno rozhodnutí o registraci;
- provádět a dokumentovat:

<sup>1</sup> Náplní závazku veřejné služby dle článku 4, písm. a) Rozhodnutí Komise ze dne 20. prosince 2011 o použití čl. 106 odst. 2 Smlouvy o fungování Evropské unie na státní podporu ve formě vyrovnávací platby za závazek veřejné služby udělené určitým podnikům pověřeným poskytováním služeb obecného hospodářského zájmu (2012/21/EU), (dále jen „rozhodnutí EK“) se rozumí obsah a rozsah služby.

- postup jednání se zájemcem o Službu obsahující popis jeho nepříznivé sociální situace, průběh jednání a závěry z jednání, včetně popisu řešení této situace,
  - proces individuálního plánování řešení nepříznivé situace, a to po celou dobu poskytování služeb, včetně monitoringu,
  - přehodnocování průběhu, výstupů a výsledků poskytování služeb s ohledem na hlavní cíl sociální služby, kterým je prevence sociálního vyloučení a podpora sociálního začleňování klientů systému sociálních služeb (sítě služeb);
- e) informovat ÚK o zásadních překážkách bránících řešení nepříznivé sociální situace uživatelů a zájemců o službu (nedostupnost přiměřené a vhodné podpory), jak v rámci sítě sociálních služeb, tak v systémech a sítích resortů návazných;
- f) vykazovat údaje o poskytovaných službách dle pokynů ÚK;
- g) podávat podklady ke změnám Základní sítě kraje, hlásit finanční prostředky získané na zajištění služby a hlásit další ukazatele o zajištění dostupnosti a vytížení služby dle pokynů ÚK;
- h) informovat ÚK neprodleně o skutečnostech, které mohou mít ve svém důsledku vliv na plnění povinností Poskytovatele souvisejících se zařazením do Základní sítě kraje;
- i) vést v souladu se zákonem č. 563/1991 Sb., o účetnictví, ve znění pozdějších předpisů, oddělené účtování o hlavní činnosti a hospodářské (doplňkové činnosti), tak aby v každém okamžiku trvání Pověření bylo zřejmé, že vyrovnávací platba ve formě finanční podpory byla určena pouze a výhradně na hlavní činnost vymezenou přílohou A Pověření, a tedy na službu obecného hospodářského zájmu (dle platného účtového rozvrhu Poskytovatele).

#### **4. Součinnost Poskytovatele při provádění monitoringu a výkonu kontrol a přezkoumání vyrovnávací platby**

- 4.1 Poskytovatel je povinen zajistit maximální součinnost s oprávněnými osobami při provádění monitoringu a při výkonu kontrol jeho činnosti související se zajišťováním dostupnosti poskytování Služby a při kontrole a přezkoumání vyrovnávací platby (dále též „kontrola“).
- 4.2 Poskytovatel je povinen zejména:
- a) průběžně vytvářet základní podmínky k provádění kontroly;
  - b) v průběhu kontrol zajistit přítomnost resp. dostupnost osob oprávněných činit jeho jménem právní jednání (statutární orgán, vedoucí pracovníci), jakož i příslušných odborných pracovníků na úseku kontrolované činnosti Poskytovatele;
  - c) poskytovat kontrolním pracovníkům veškeré požadované doklady související s příslušnou kontrolou;
  - d) neprodleně resp. ve stanovené lhůtě odstraňovat nedostatky zjištěné v průběhu provádění kontroly.

## **5. Finanční zajištění Služby**

- 5.1 Podle zákona o sociálních službách je financování sociálních služeb koncipováno jako vícezdrojové, a to z prostředků státního rozpočtu, rozpočtu územních samosprávných celků a dalších zdrojů.
- 5.2 Poskytovatel má vytvořeny předpoklady pro zajištění vícezdrojového financování Služby.
- 5.3 Zdroji veřejného financování Služby je zejména dotace poskytnutá krajem Poskytovateli v souladu s § 101a zákona o sociálních službách a zároveň i dotace poskytnutá v souladu s § 105 zákona o sociálních službách a také finanční prostředky strukturálních fondů EU, a to na základě jednotlivých smluv uzavřených dle odst. 6 tohoto Pověření.
- 5.4 Nedílnou součástí systému financování sociálních služeb, je financování Služby i z dalších zdrojů, k jejichž zajištění Poskytovatel prokázal dostatečné předpoklady, a které je předmětem samostatných smluv uzavřených s příslušnými subjekty (obce, dárce apod.) na základě a v souladu s podmínkami tohoto Pověření.
- 5.5 Za účelem zajištění dodržení podmínek Pověření a zamezení nadměrného financování Služby je Poskytovatel povinen informovat ÚK o všech finančních prostředcích, které má obdržet resp. obdrží od třetích osob za účelem nebo v souvislosti s financováním Služby. Toto je předmětem hlášení ve vyúčtování vyrovnávací platby - vyjma nahlášení finančních prostředků ze strukturálních fondů EU.
- 5.6 V případě, že nebude zajištěno financování služby v rozsahu stanoveném v odst. 3 písm. a) tohoto pověření může Poskytovatel požádat ÚK a obce o úpravu rozsahu služby stanovenou v příloze A Pověření.

## **6. Smlouvy o poskytnutí finančních prostředků**

- 6.1 Smlouvy dle odst. 5.3 a odst. 5.4 budou uzavřeny zpravidla na období 1 kalendářního roku, ledaže zdroj financování vyžádá, resp. umožní uzavření Smlouvy na jiné období.
- 6.2 Předmětem smluv bude zejména:
- a) úprava právního vztahu mezi ÚK a Poskytovatelem v závislosti na zdroji a způsobu financování;
  - b) způsob financování Služby v režimu vyrovnávací platby, zejména popis kompenzačního mechanismu a parametrů pro její výpočet, kontrolu a přezkoumání včetně opatření k zamezení a vrácení jakékoli nadměrné vyrovnávací platby;
  - c) vymezení povinností Poskytovatele při zajištění dostupnosti poskytování Služby včetně povinností ve vztahu k vedení účetnictví a opatření k zajištění finanční transparentnosti;
  - d) provádění monitoringu a kontrol;
  - e) odpovědnost Poskytovatele v případě neplnění povinností a úprava sankčních mechanismů včetně předčasného ukončení Smlouvy;
  - f) úprava práv k případným předmětům duševního vlastnictví, práv autorských;
  - g) úprava otázek shromažďování, poskytování a ochrany informací, dat a osobních údajů;
  - h) úprava dalších otázek nezbytných k řádnému zajištění dostupnosti poskytování Služby;

- i) úprava povinné publicity.

## **7. Popis kompenzačního mechanismu a parametrů pro výpočet, kontrolu a přezkoumání vyrovnávací platby**

- 7.1 Financování Služby se v souladu s tímto Pověřením děje na bázi tzv. vyrovnávací platby, upravené přímo použitelnými předpisy Evropské unie, zejména Rozhodnutím EK, případně Nařízením Komise (EU) č. 360/2012 ze dne 25. dubna 2012 o použití čl. 107 a 108 Smlouvy o fungování Evropské unie na podporu de minimis udílenou podnikům poskytujícím služby obecného hospodářského zájmu.
- 7.2 Vyrovnávací platba je vypočtena v souladu s čl. 5 Rozhodnutí EK.
- 7.3 Vyrovnávací platba na Službu je kalkulována modelově jako rozdíl místně obvyklých nákladů a místně obvyklých výnosů. Výnosy z vlastní činnosti Poskytovatele jsou především úhrady za poskytování sociálních služeb od uživatelů a úhrady zdravotních pojišťoven. Výše vyrovnávací platby je dána dle výpočtového vzorce. Výpočet místně obvyklých nákladů a výnosů vychází z nákladů předchozích let.
- 7.4 Vyrovnávací platba je propočtená na rozsah Služby, jak byla vymezena v Základní síti kraje. Vyrovnávací platba je vypočtena na každý kalendářní rok doby trvání Pověření samostatně, na základě aktualizace přílohy B tohoto Pověření. V případě, že rozsah Služby je nižší, než je vymezen v Základní síti kraje, vypočte se vyrovnávací platba podle skutečného rozsahu Služby, specifikovaného v žádosti Poskytovatele o poskytnutí dotace.
- 7.5 V rámci kalkulace vyrovnávací platby a jejího vyhodnocování lze zohlednit, pokud skutečné příjmy Služby neodpovídají stanoveným místně obvyklým výnosům; jde zpravidla o tzv. objektivně nižší příjmy, které nebylo možno vybrat, s ohledem na:
- ustanovení § 73 odst. 3 zákona o sociálních službách (min. zůstatek 15 % příjmu klienta v pobytových zařízeních),
  - dočasného nevytížení kapacity z důvodu neobvyklého výpadku služeb (např. úmrtí klientů), hledání vhodného klienta v pobytových službách;
  - poskytování pobytových služeb nezaopatřeným dětem dle § 74 zákona o sociálních službách;
  - ustanovení § 75 odst. 2 zákona o sociálních službách, kdy je u pečovatelských služeb odpuštěna úhrada definovaným cílovým skupinám; příjmovou situaci klienta - opatření při stanovení úhrad v souladu se zajištěním cenové dostupnosti služby a motivace klientů k aktivitám vedoucím k sociálnímu začleňování.
- 7.6 Zvláštnímu posouzení mohou podléhat příjmy ze zajištění zdravotní péče dle § 36 zákona o sociálních službách.
- 7.7 ÚK si vyhrazuje právo korigovat výši vyrovnávací platby ke korekci historických rozdílů mezi skutečnou a vypočtenou vyrovnávací platbou vždy max. o 20 % za kalendářní rok.
- 7.8 Za nadměrné vyrovnávání se považuje:
- nezajistí-li Poskytovatel rozsah služby stanovený v příloze A tohoto Pověření v rozsahu alespoň 95 %;
  - kladná výše rozdílů mezi skutečnými výnosy a náklady za daný kalendářní rok, za předpokladu, že Kraj neumožní převedení finančních prostředků

- vyrovnávací platby do dalšího roku (max. 10% vyrovnávací platby) nebo na tvorbu rezerv (příspěvkové organizace);
- obdrželi-li Poskytovatel vyšší vyrovnávací platbu než je vyrovnávací platba stanovená jako rozdíl mezi skutečnými náklady a výnosy za daný kalendářní rok za předpokladu, že Poskytovatel nezajistil vyšší rozsah poskytovaných služeb, než je stanoveno v tomto Pověření; vyšší rozsah Služby musí být schválen příslušnými orgány Kraje.
- 7.9 Poskytovatel je povinen předložit ÚK vyúčtování vyrovnávací platby v termínu stanoveném ÚK, tj. nejpozději do 5. února následujícího roku.
- 7.10 Poskytovatel je v rámci vyúčtování vyrovnávací platby povinen doložit, že poskytnutá veřejná podpora nepřesáhla max. výši vyrovnávací platby, která je stanovena jako rozdíl mezi skutečnými náklady a výnosy za daný kalendářní rok ve smyslu čl. 5 Rozhodnutí EK. V případě, že došlo k nadměrnému vyrovnání (kladnému rozdílu mezi skutečnými výnosy a náklady), je Poskytovatel povinen nadměrně vyplacenou částku vrátit na účet, z něhož byla finanční podpora vyplacena.
- 7.11 Jestliže Poskytovatel obdrží vyrovnávací platbu, která převyšuje stanovenou částku podle čl. 7., odst. 7.3 (vyrovnávací platba uvedená v příloze B), nemusí se jednat o nadměrné vyrovnání (zisk z hlavní činnosti). Za nadměrné vyrovnání (zisk z hlavní činnosti) se považuje kladná výše rozdílu mezi skutečnými výnosy a náklady Služby. Tuto částku (vypočtenou dle předchozí věty) je Poskytovatel povinen vrátit na účet ÚK do 5. února následujícího roku s variabilním symbolem, který je shodný s registračním číslem sociální služby.
- 7.12 V případě, že ÚK při kontrole vyúčtování Poskytovatele zjistí, že došlo k nadměrnému vyrovnání a zároveň výše tohoto nadměrného vyrovnání nebyla vrácena na účet ÚK, bude Poskytovatel vyzván k vrácení.

## **8. Trvání závazků veřejné služby, doba Pověření**

- 8.1 Pověření se vydává pouze službám zařazeným do Základní sítě kraje.
- 8.2 Pověření se vydává do 31. 12. 2021.
- 8.3 V případě, že Poskytovatel nebude plnit řádně povinnosti spojené se zařazením do Základní sítě kraje dle Metodiky zajištění sítě sociálních služeb Ústeckého kraje, může být platnost Pověření ze strany kraje ukončena a Poskytovatel ze Základní sítě kraje vyřazen i před uplynutím stanovené doby.

## **9. Výkon služby obecného hospodářského zájmu**

Toto Pověření představuje akt, jímž je Poskytovatel pověřen poskytováním služby obecného hospodářského zájmu ve smyslu čl. 4 Rozhodnutí EK.

## **10. Přistoupení k Pověření ze strany ostatních zadavatelů**

- 10.1 Vzhledem k tomu, že financování Služby je řešeno jako vícezdrojové, podílí se na celkové vyrovnávací platbě dle bodu 7. tohoto Pověření více Zadavatelů formou plateb na základě různých právních titulů (veřejnoprávní smlouva o poskytnutí dotace podle zákona č. 250/2000 Sb., o rozpočtových pravidlech územních rozpočtů, příspěvek poskytnutý zřizovatelem příspěvkové organizace, smlouva o zajištění služeb na základě veřejné zakázky apod.).
- 10.2 V souladu s čl. 4 Rozhodnutí EK představuje toto Pověření jednotný akt, k němuž ostatní Zadavatelé přistoupí formou deklarace obsažené v příslušném právním titulu (smlouvě, usnesení orgánu o přiznání finanční podpory apod.), na základě něhož se budou spolupodílet na financování vyrovnávací platby za Službu.<sup>2</sup>

## **11. Prohlášení Poskytovatele**

- 11.1 Poskytovatel prohlašuje, že plně porozuměl účelu a obsahu Pověření a že mu není známa žádná okolnost, která by bránila v jeho řádném plnění povinností v souvislosti se zařazením do Základní sítě kraje.
- 11.2 Poskytovatel akceptuje toto Pověření za podmínek zde stanovených.

## **12. Ostatní ujednání**

- 12.1 Toto Pověření lze měnit či doplňovat po dohodě smluvních stran pouze formou písemných a číslovaných dodatků.  
Z důvodů změn identifikačních/kontaktních údajů Poskytovatele není nutné uzavírat dodatek k Pověření.
- 12.2 Toto Pověření je vyhotoveno ve dvojím vyhotovení s platností originálu, přičemž každá ze zúčastněných stran obdrží jedno vyhotovení.
- 12.3 Toto Pověření nabývá účinnosti dnem 1. 1. 2019.
- 12.4 Toto Pověření bylo schváleno usnesením Zastupitelstva Ústeckého kraje č. 017/14Z/2018 ze dne 10. 9. 2018.

---

<sup>2</sup> Např. textem „Zadavatel touto Smlouvou přistupuje k Pověření Ústeckého kraje č. XXX k zajištění dostupnosti poskytování sociálních služeb zařazených do Základní sítě sociálních služeb Ústeckého kraje na období 2019–2021, vydané poskytovateli Ústeckým krajem dne ....., s tím, že finanční podpora (*dotace, cena veřejné zakázky atd.*) na základě této Smlouvy tvoří nedílnou součást jednotné vyrovnávací platby hrazené poskytovateli v souladu s Rozhodnutím Komise o použití čl. 106 odst. 2 Smlouvy o fungování Evropské unie na státní podporu ve formě vyrovnávací platby za závazek veřejné služby udělené určitým podnikům pověřeným poskytováním služeb obecného hospodářského zájmu (2012/21/EU)“

V Ústí nad Labem

dne 17. 12. 2018

Pověřuje

Ústecký kraj

PhDr. Martin Klika, MBA, MBA  
na základě pověření Ústeckého kraje

V. *USK/L.*

dne *01. 12. 2018*

Pověření přijímá

Centrum sociálních služeb Děčín,  
příspěvková organizace

PhDr. Jana Skalová

#### Seznam příloh:

- Příloha č. 1A – Obsah a rozsah služby
- Příloha č. 2A – Obsah a rozsah služby
- Příloha č. 3A – Obsah a rozsah služby
- Příloha č. 4A – Obsah a rozsah služby
- Příloha č. 5A – Obsah a rozsah služby
- Příloha č. 6A – Obsah a rozsah služby
- Příloha č. 7A – Obsah a rozsah služby
- Příloha č. 8A – Obsah a rozsah služby
- Příloha č. 9A – Obsah a rozsah služby
- Příloha č. 10A – Obsah a rozsah služby
- Příloha č. 11A – Obsah a rozsah služby
- Příloha č. 12A – Obsah a rozsah služby
- Příloha B – Výpočet vyrovnávací platby

## Příloha 1A – Obsah a rozsah služby

Druh sociální služby	Pečovatelská služba
Identifikátor sociální služby	1073186
Forma poskytování služby	ambulantní/terénní
Individuální okamžitá kapacita	17
Skupinová okamžitá kapacita	0
Počet lůžek	0
Cílová skupina	osoby s chronickým duševním onemocněním, osoby s chronickým onemocněním, osoby se zdravotním postižením, senioři
Místo poskytování sociální služby	Krásnostudenecká 1525/30, Děčín VI-Letná, 405 02 Děčín 2, Krásnostudenecká 1362/104a, Děčín VI-Letná, 405 02 Děčín 2, Jindřichova 337, Děčín IX-Bynov, 405 05 Děčín 5
Působnost sociální služby	Děčín

Obsah sociální služby	<p>Základní činnosti při poskytování pečovatelské služby se zajišťují v rozsahu těchto úkonů:</p> <p>a) pomoc při zvládání běžných úkonů péče o vlastní osobu:</p> <ol style="list-style-type: none"> <li>1. pomoc a podpora při podávání jídla a pití,</li> <li>2. pomoc při oblékání a svlékání včetně speciálních pomůcek,</li> <li>3. pomoc při prostorové orientaci, samostatném pohybu ve vnitřním prostoru,</li> <li>4. pomoc při přesunu na lůžko nebo vozík,</li> </ol> <p>b) pomoc při osobní hygieně nebo poskytnutí podmínek pro osobní hygienu:</p> <ol style="list-style-type: none"> <li>1. pomoc při úkonech osobní hygieny,</li> <li>2. pomoc při základní péči o vlasy a nehty,</li> <li>3. pomoc při použití WC,</li> </ol> <p>c) poskytnutí stravy nebo pomoc při zajištění stravy:</p> <ol style="list-style-type: none"> <li>1. zajištění stravy odpovídající věku, zásadám racionální výživy a potřebám dietního stravování,</li> <li>2. dovoz nebo donáška jídla,</li> <li>3. pomoc při přípravě jídla a pití,</li> <li>4. příprava a podání jídla a pití;</li> </ol> <p>tato základní činnost může být zajišťována jen v rozsahu úkonů podle bodů 3 a 4,</p> <p>d) pomoc při zajištění chodu domácnosti:</p> <ol style="list-style-type: none"> <li>1. běžný úklid a údržba domácnosti,</li> <li>2. pomoc při zajištění velkého úklidu domácnosti, například sezonního úklidu, úklidu po malování,</li> <li>3. donáška vody,</li> <li>4. topení v kamnech včetně donášky a přípravy topiva, údržba</li> </ol>
-----------------------	--

	<p>topných zařízení,</p> <p>5. běžné nákupy a pochůzky,</p> <p>6. velký nákup, například týdenní nákup, nákup ošacení a nezbytného vybavení domácnosti,</p> <p>7. praní a žehlení ložního prádla, popřípadě jeho drobné opravy,</p> <p>8. praní a žehlení osobního prádla, popřípadě jeho drobné opravy,</p> <p>e) zprostředkování kontaktu se společenským prostředím:</p> <p>1. doprovázení dětí do školy, školského zařízení, k lékaři a doprovázení zpět,</p> <p>2. doprovázení dospělých do školy, školského zařízení, zaměstnání, k lékaři, na orgány veřejné moci a instituce poskytující veřejné služby a doprovázení zpět.</p>
--	---

Pracovní pozice*	Průměrný přepočtený úvazek
<b>CELKEM pracovníci v přímé péči</b>	<b>17</b>
sociální pracovníci	2
pracovníci v sociálních službách	15
zdravotníčtí pracovníci	-
pedagogičtí pracovníci	-
manželští a rodinní poradci a další odborní pracovníci	-

\* V personálním zajištění sociální služby pečovatelská služba a osobní asistence jsou závazné úvazky v přímé péči v jednotlivých pracovních pozicích; Sociální služby vykazující zdravotnický personál musí dodržet výši úvazků uvedenou v personálním zajištění - zdravotníčtí pracovníci. V ostatních pracovních pozicích (SP, PSS, odborní pracovníci) musí být dodržen součet těchto pracovních pozic uvedených v této příloze. U sociálních služeb neobsahující zdravotnické pracovníky je závazná celková výše průměrného přepočteného úvazku celkem, nikoliv rozložení pracovních pozic.

## Příloha 2A – Obsah a rozsah služby

Druh sociální služby	Domovy pro osoby se zdravotním postižením
Identifikátor sociální služby	1542857
Forma poskytování služby	pobytová
Individuální okamžitá kapacita	0
Skupinová okamžitá kapacita	0
Počet lůžek	18
Cílová skupina	osoby s kombinovaným postižením, osoby s mentálním postižením
Místo poskytování sociální služby	Spojenců 214, Děčín XXXII-Boletice nad Labem, 407 11 Děčín 9
Působnost sociální služby	Děčín

Obsah sociální služby	<p>Základní činnosti při poskytování sociálních služeb v domovech pro osoby se zdravotním postižením se zajišťují v rozsahu těchto úkonů:</p> <p>a) poskytnutí ubytování:</p> <ol style="list-style-type: none"> <li>1. ubytování,</li> <li>2. úklid, praní a drobné opravy ložního a osobního prádla a ošacení, žehlení,</li> </ol> <p>b) poskytnutí stravy:</p> <p>zajištění celodenní stravy odpovídající věku, zásadám racionální výživy a potřebám dietního stravování, minimálně v rozsahu 3 hlavních jídel,</p> <p>c) pomoc při zvládání běžných úkonů péče o vlastní osobu:</p> <ol style="list-style-type: none"> <li>1. pomoc při oblékání a svlékání včetně speciálních pomůcek,</li> <li>2. pomoc při přesunu na lůžko nebo vozík,</li> <li>3. pomoc při vstávání z lůžka, uléhání, změna poloh,</li> <li>4. pomoc a podpora při podávání jídla a pití,</li> <li>5. pomoc při prostorové orientaci, samostatném pohybu ve vnitřním i vnějším prostoru,</li> </ol> <p>d) pomoc při osobní hygieně nebo poskytnutí podmínek pro osobní hygienu:</p> <ol style="list-style-type: none"> <li>1. pomoc při úkonech osobní hygieny,</li> <li>2. pomoc při základní péči o vlasy a nehty,</li> <li>3. pomoc při použití WC,</li> </ol> <p>e) výchovné, vzdělávací a aktivizační činnosti:</p> <ol style="list-style-type: none"> <li>1. pracovně výchovná činnost,</li> <li>2. nácvik a upevňování motorických, psychických a sociálních schopností a dovedností,</li> <li>3. vytvoření podmínek pro zajišťování přiměřeného vzdělávání nebo pracovního uplatnění,</li> </ol>
-----------------------	--

	<p>4. volnočasové a zájmové aktivity,</p> <p>f) zprostředkování kontaktu se společenským prostředím:</p> <p>1. podpora a pomoc při využívání běžně dostupných služeb a informačních zdrojů,</p> <p>2. pomoc při obnovení nebo upevnění kontaktu s rodinou a pomoc a podpora při dalších aktivitách podporujících sociální začleňování osob,</p> <p>g) sociálně terapeutické činnosti:</p> <p>socioterapeutické činnosti, jejichž poskytování vede k rozvoji nebo udržení osobních a sociálních schopností a dovedností podporujících sociální začleňování osob,</p> <p>h) pomoc při uplatňování práv, oprávněných zájmů a při obstarávání osobních záležitostí:</p> <p>pomoc při komunikaci vedoucí k uplatňování práv a oprávněných zájmů.</p>
--	---

Pracovní pozice <sup>†</sup>	Průměrný přepočtený úvazek
<b>CELKEM pracovníci v přímé péči</b>	<b>17,87</b>
sociální pracovníci	1,7
pracovníci v sociálních službách	10,62
zdravotničtí pracovníci	5,55
pedagogičtí pracovníci	-
manželští a rodinní poradci a další odborní pracovníci	-

<sup>†</sup> V personálním zajištění sociální služby pečovatelská služba a osobní asistence jsou závazné úvazky v přímé péči v jednotlivých pracovních pozicích; Sociální služby vykazující zdravotnický personál musí dodržet výši úvazků uvedenou v personálním zajištění - zdravotničtí pracovníci. V ostatních pracovních pozicích (SP, PSS, odborní pracovníci) musí být dodržen součet těchto pracovních pozic uvedených v této příloze. U sociálních služeb neobsahující zdravotnické pracovníky je závazná celková výše průměrného přepočteného úvazku celkem, nikoliv rozložení pracovních pozic.

## Příloha 3A – Obsah a rozsah služby

Druh sociální služby	Domovy pro seniory
Identifikátor sociální služby	2682796
Forma poskytování služby	pobytová
Individuální okamžitá kapacita	0
Skupinová okamžitá kapacita	0
Počet lůžek	55
Cílová skupina	senioři
Místo poskytování sociální služby	Kamenická 755/195, Děčín II-Nové Město, 405 02 Děčín 2
Působnost sociální služby	Děčín

Obsah sociální služby	<p>Základní činnosti při poskytování sociálních služeb v domovech pro seniory se zajišťují v rozsahu těchto úkonů:</p> <p>a) poskytnutí ubytování:</p> <ol style="list-style-type: none"> <li>1. ubytování,</li> <li>2. úklid, praní a drobné opravy ložního a osobního prádla a ošacení, žehlení,</li> </ol> <p>b) poskytnutí stravy:</p> <p>zajištění celodenní stravy odpovídající věku, zásadám racionální výživy a potřebám dietního stravování, minimálně v rozsahu 3 hlavních jídel,</p> <p>c) pomoc při zvládání běžných úkonů péče o vlastní osobu:</p> <ol style="list-style-type: none"> <li>1. pomoc při oblékání a svlékání včetně speciálních pomůcek,</li> <li>2. pomoc při přesunu na lůžko nebo vozík,</li> <li>3. pomoc při vstávání z lůžka, uléhání, změna poloh,</li> <li>4. pomoc při podávání jídla a pití,</li> <li>5. pomoc při prostorové orientaci, samostatném pohybu ve vnitřním i vnějším prostoru,</li> </ol> <p>d) pomoc při osobní hygieně nebo poskytnutí podmínek pro osobní hygienu:</p> <ol style="list-style-type: none"> <li>1. pomoc při úkonech osobní hygieny,</li> <li>2. pomoc při základní péči o vlasy a nehty,</li> <li>3. pomoc při použití WC,</li> </ol> <p>e) zprostředkování kontaktu se společenským prostředím:</p> <ol style="list-style-type: none"> <li>1. podpora a pomoc při využívání běžně dostupných služeb a informačních zdrojů,</li> <li>2. pomoc při obnovení nebo upevnění kontaktu s rodinou a pomoc a podpora při dalších aktivitách podporujících sociální začleňování osob,</li> </ol> <p>f) sociálně terapeutické činnosti:</p>
-----------------------	---

	<p>socioterapeutické činnosti, jejichž poskytování vede k rozvoji nebo udržení osobních a sociálních schopností a dovedností podporujících sociální začleňování osob,</p> <p>g) aktivizační činnosti:</p> <ol style="list-style-type: none"> <li>1. volnočasové a zájmové aktivity,</li> <li>2. pomoc při obnovení nebo upevnění kontaktu s přirozeným sociálním prostředím,</li> <li>3. nácvik a upevňování motorických, psychických a sociálních schopností a dovedností,</li> </ol> <p>h) pomoc při uplatňování práv, oprávněných zájmů a při obstarávání osobních záležitostí:</p> <p>pomoc při komunikaci vedoucí k uplatňování práv a oprávněných zájmů.</p>
--	--

Pracovní pozice <sup>‡</sup>	Průměrný přepočtený úvazek
<b>CELKEM pracovníci v přímé péči</b>	<b>24,96</b>
sociální pracovníci	1
pracovníci v sociálních službách	18,46
zdravotníčtí pracovníci	5,5
pedagogičtí pracovníci	-
manželští a rodinní poradci a další odborní pracovníci	-

<sup>‡</sup> V personálním zajištění sociální služby pečovatelská služba a osobní asistence jsou závazné úvazky v přímé péči v jednotlivých pracovních pozicích; Sociální služby vykazující zdravotnický personál musí dodržet výši úvazků uvedenou v personálním zajištění - zdravotníčtí pracovníci. V ostatních pracovních pozicích (SP, PSS, odborní pracovníci) musí být dodržen součet těchto pracovních pozic uvedených v této příloze. U sociálních služeb neobsahující zdravotnické pracovníky je závazná celková výše průměrného přepočteného úvazku celkem, nikoliv rozložení pracovních pozic.

## Příloha 4A – Obsah a rozsah služby

Druh sociální služby	Azylové domy
Identifikátor sociální služby	3811243
Forma poskytování služby	pobytová
Individuální okamžitá kapacita	0
Skupinová okamžitá kapacita	0
Počet lůžek	29
Cílová skupina	osoby bez přístřeší
Místo poskytování sociální služby	Řecká 1216/19, Děčín VI-Letná, 405 02 Děčín 2
Působnost sociální služby	Děčín

Obsah sociální služby	<p>Základní činnosti při poskytování sociálních služeb v azylových domech se zajišťují v rozsahu těchto úkonů:</p> <p>a) poskytnutí stravy nebo pomoc při zajištění stravy:</p> <ol style="list-style-type: none"> <li>1. vytvoření podmínek pro samostatnou přípravu nebo pomoc s přípravou stravy,</li> <li>2. zajištění nebo poskytnutí stravy odpovídající věku, zásadám racionální výživy a potřebám dietního stravování, tato základní činnost může být zajišťována jen v rozsahu 1 úkonu,</li> </ol> <p>b) poskytnutí ubytování:</p> <ol style="list-style-type: none"> <li>1. ubytování po dobu zpravidla nepřevyšující 1 rok,</li> <li>2. umožnění celkové hygieny těla,</li> <li>3. vytvoření podmínek pro zajištění úklidu, praní a žehlení osobního prádla, výměny ložního prádla,</li> </ol> <p>c) pomoc při uplatňování práv, oprávněných zájmů a při obstarávání osobních záležitostí:</p> <ol style="list-style-type: none"> <li>1. pomoc při vyřizování běžných záležitostí vyplývajících z individuálních plánů,</li> <li>2. pomoc při obnovení nebo upevnění kontaktu s rodinou a pomoc a podpora při dalších aktivitách podporujících sociální začleňování osob, včetně uplatňování zákonných nároků a pohledávek.</li> </ol>
-----------------------	---

Pracovní pozice <sup>§</sup>	Průměrný přepočtený úvazek
<b>CELKEM pracovníci v přímé péči</b>	<b>5,91</b>
sociální pracovníci	2
pracovníci v sociálních službách	3,41
zdravotničtí pracovníci	-
pedagogičtí pracovníci	0,5
manželští a rodinní poradci a další odborní pracovníci	-

§ V personálním zajištění sociální služby pečovatelská služba a osobní asistence jsou závazné úvazky v přímé péči v jednotlivých pracovních pozicích; Sociální služby vykazující zdravotnický personál musí dodržet výši úvazků uvedenou v personálním zajištění - zdravotničtí pracovníci. V ostatních pracovních pozicích (SP, PSS, odborní pracovníci) musí být dodržen součet těchto pracovních pozic uvedených v této příloze. U sociálních služeb neobsahující zdravotnické pracovníky je závazná celková výše průměrného přepočteného úvazku celkem, nikoliv rozložení pracovních pozic.

## Příloha 5A – Obsah a rozsah služby

Druh sociální služby	Noclehárny
Identifikátor sociální služby	5093964
Forma poskytování služby	ambulantní
Individuální okamžitá kapacita	0
Skupinová okamžitá kapacita	0
Počet lůžek	8
Cílová skupina	osoby bez přístřeší
Místo poskytování sociální služby	Řecká 1216/19, Děčín VI-Letná, 405 02 Děčín 2
Působnost sociální služby	Děčín

Obsah sociální služby	<p>Základní činnosti při poskytování sociálních služeb v noclehárnách se zajišťují v rozsahu těchto úkonů:</p> <p>a) pomoc při osobní hygieně nebo poskytnutí podmínek pro osobní hygienu:</p> <ol style="list-style-type: none"> <li>1. zajištění podmínek pro běžné úkony osobní hygieny,</li> <li>2. zajištění podmínek pro celkovou hygienu těla,</li> </ol> <p>b) poskytnutí přenocování:</p> <ol style="list-style-type: none"> <li>1. přenocování,</li> <li>2. úklid, výměna ložního prádla.</li> </ol>
-----------------------	--

Pracovní pozice**	Průměrný přepočtený úvazek
<b>CELKEM pracovníci v přímé péči</b>	<b>1,97</b>
sociální pracovníci	0,75
pracovníci v sociálních službách	1,22
zdravotničtí pracovníci	-
pedagogičtí pracovníci	-
manželští a rodinní poradci a další odborní pracovníci	-

---

\*\* V personálním zajištění sociální služby pečovatelská služba a osobní asistence jsou závazné úvazky v přímé péči v jednotlivých pracovních pozicích; Sociální služby vykazující zdravotnický personál musí dodržet výši úvazků uvedenou v personálním zajištění - zdravotničtí pracovníci. V ostatních pracovních pozicích (SP, PSS, odborní pracovníci) musí být dodržen součet těchto pracovních pozic uvedených v této příloze. U sociálních služeb neobsahující zdravotnické pracovníky je závazná celková výše průměrného přepočteného úvazku celkem, nikoliv rozložení pracovních pozic.

## Příloha 6A – Obsah a rozsah služby

Druh sociální služby	Denní stacionáře
Identifikátor sociální služby	5387786
Forma poskytování služby	ambulantní
Individuální okamžitá kapacita	5/1
Skupinová okamžitá kapacita	2
Počet lůžek	0
Cílová skupina	osoby s chronickým duševním onemocněním, osoby se zdravotním postižením
Místo poskytování sociální služby	Rakovnická 196/46, Děčín III-Staré Město, 405 02 Děčín 2
Působnost sociální služby	Děčín

Obsah sociální služby	<p>Základní činnosti při poskytování sociálních služeb v denních stacionářích se zajišťují v rozsahu těchto úkonů:</p> <p>a) pomoc při zvládnutí běžných úkonů péče o vlastní osobu:</p> <ol style="list-style-type: none"> <li>1. pomoc při oblékání a svlékání včetně speciálních pomůcek,</li> <li>2. pomoc při přesunu na lůžko nebo vozík,</li> <li>3. pomoc při prostorové orientaci, samostatném pohybu ve vnitřním prostoru,</li> <li>4. pomoc a podpora při podávání jídla a pití,</li> </ol> <p>b) pomoc při osobní hygieně nebo poskytnutí podmínek pro osobní hygienu:</p> <ol style="list-style-type: none"> <li>1. pomoc při úkonech osobní hygieny,</li> <li>2. pomoc při použití WC,</li> </ol> <p>c) poskytnutí stravy:</p> <p>zajištění stravy přiměřené době poskytování služby a odpovídající věku, zásadám racionální výživy a potřebám dietního stravování,</p> <p>d) výchovné, vzdělávací a aktivizační činnosti:</p> <ol style="list-style-type: none"> <li>1. pracovní výchovná činnost,</li> <li>2. nácvik a upevňování motorických, psychických a sociálních schopností a dovedností,</li> <li>3. vytvoření podmínek pro zajišťování přiměřeného vzdělávání nebo pracovního uplatnění,</li> </ol> <p>e) zprostředkování kontaktu se společenským prostředím:</p> <p>pomoc při obnovení nebo upevnění kontaktu s rodinou a pomoc a podpora při dalších aktivitách podporujících sociální začleňování osob,</p> <p>f) sociálně terapeutické činnosti:</p> <p>socioterapeutické činnosti, jejichž poskytování vede k rozvoji nebo udržení osobních a sociálních schopností a dovedností</p>
-----------------------	---

	podporujících sociální začleňování osob, g) pomoc při uplatňování práv, oprávněných zájmů a při obstarávání osobních záležitostí: pomoc při komunikaci vedoucí k uplatňování práv a oprávněných zájmů.
--	--

Pracovní pozice <sup>††</sup>	Průměrný přepočtený úvazek
<b>CELKEM pracovníci v přímé péči</b>	2,5
sociální pracovníci	0,3
pracovníci v sociálních službách	2,2
zdravotničtí pracovníci	-
pedagogičtí pracovníci	-
manželští a rodinní poradci a další odborní pracovníci	-

<sup>††</sup> V personálním zajištění sociální služby pečovatelská služba a osobní asistence jsou závazné úvazky v přímé péči v jednotlivých pracovních pozicích; Sociální služby vykazující zdravotnický personál musí dodržet výši úvazků uvedenou v personálním zajištění - zdravotničtí pracovníci. V ostatních pracovních pozicích (SP, PSS, odborní pracovníci) musí být dodržen součet těchto pracovních pozic uvedených v této příloze. U sociálních služeb neobsahující zdravotnické pracovníky je závazná celková výše průměrného přepočteného úvazku celkem, nikoliv rozložení pracovních pozic.

## Příloha 7A – Obsah a rozsah služby

Druh sociální služby	Chráněné bydlení
Identifikátor sociální služby	5463800
Forma poskytování služby	pobytová
Individuální okamžitá kapacita	0
Skupinová okamžitá kapacita	0
Počet lůžek	27 osoby s kombinovaným postižením, osoby s mentálním postižením, osoby se zdravotním postižením
Cílová skupina	
Místo poskytování sociální služby	Příbramská 1911/32, Děčín IV-Podmokly, 405 02 Děčín 2, Pohraniční 462/3, Děčín I-Děčín, 405 02 Děčín 2, Hrnčířská 1305/2, Děčín I-Děčín, 405 02 Děčín 2, Přemyslova 191/20, Děčín III-Staré Město, 405 02 Děčín 2
Působnost sociální služby	Děčín

Obsah sociální služby	<p>Základní činnosti při poskytování chráněného bydlení se zajišťují v rozsahu těchto úkonů:</p> <p>a) poskytnutí stravy nebo pomoc při zajištění stravy:</p> <ol style="list-style-type: none"> <li>1. pomoc s přípravou stravy,</li> <li>2. zajištění celodenní stravy odpovídající věku, zásadám racionální výživy a potřebám dietního stravování, minimálně v rozsahu 3 hlavních jídel,</li> </ol> <p>b) poskytnutí ubytování:</p> <ol style="list-style-type: none"> <li>1. ubytování, které má znaky bydlení v domácnosti,</li> <li>2. v případě potřeby praní a drobné opravy ložního a osobního prádla a ošacení, žehlení,</li> </ol> <p>c) pomoc při zajištění chodu domácnosti:</p> <ol style="list-style-type: none"> <li>1. pomoc při běžném úklidu a údržbě domácnosti,</li> <li>2. pomoc při údržbě domácích spotřebičů,</li> <li>3. podpora v hospodaření s penězi včetně pomoci s nákupy a běžnými pochůzkami,</li> </ol> <p>d) výchovné, vzdělávací a aktivizační činnosti:</p> <ol style="list-style-type: none"> <li>1. pomoc při obnovení nebo upevnění kontaktu s přirozeným sociálním prostředím,</li> <li>2. nácvik a upevňování motorických, psychických a sociálních schopností a dovedností,</li> <li>3. zajištění podmínek pro přiměřené vzdělávání,</li> <li>4. podpora v oblasti partnerských vztahů,</li> <li>5. podpora při získávání návyků souvisejících se zařazením do pracovního procesu,</li> </ol>
-----------------------	--

	<p>e) zprostředkování kontaktu se společenským prostředím:</p> <ol style="list-style-type: none"> <li>1. doprovázení do školy, školského zařízení, zaměstnání, k lékaři, na zájmové aktivity, na orgány veřejné moci a instituce poskytující veřejné služby a doprovázení zpět,</li> <li>2. podporu a pomoc při využívání běžně dostupných služeb a informačních zdrojů,</li> <li>3. pomoc při obnovení nebo upevnění kontaktu s rodinou a pomoc a podpora při dalších aktivitách podporujících sociální začleňování osob,</li> </ol> <p>f) sociálně terapeutické činnosti:</p> <p>socioterapeutické činnosti, jejichž poskytování vede k rozvoji nebo udržení osobních a sociálních schopností a dovedností podporujících sociální začleňování osob,</p> <p>g) pomoc při uplatňování práv, oprávněných zájmů a při obstarávání osobních záležitostí:</p> <ol style="list-style-type: none"> <li>1. pomoc při komunikaci vedoucí k uplatňování práv a oprávněných zájmů,</li> <li>2. pomoc při vyřizování běžných záležitostí,</li> </ol> <p>h) pomoc při osobní hygieně a poskytnutí podmínek pro osobní hygienu:</p> <ol style="list-style-type: none"> <li>1. pomoc při úkonech osobní hygieny,</li> <li>2. pomoc při základní péči o vlasy a nehty,</li> <li>3. pomoc při použití WC.</li> </ol>
--	--

Pracovní pozice <sup>##</sup>	Průměrný přepočtený úvazek
<b>CELKEM pracovníci v přímé péči</b>	<b>22,14</b>
sociální pracovníci	2
pracovníci v sociálních službách	20,14
zdravotničtí pracovníci	-
pedagogičtí pracovníci	-
manželští a rodinní poradci a další odborní pracovníci	-

<sup>##</sup> V personálním zajištění sociální služby pečovatelská služba a osobní asistence jsou závazné úvazky v přímé péči v jednotlivých pracovních pozicích; Sociální služby vykazující zdravotnický personál musí dodržet výši úvazků uvedenou v personálním zajištění - zdravotničtí pracovníci. V ostatních pracovních pozicích (SP, PSS, odborní pracovníci) musí být dodržen součet těchto pracovních pozic uvedených v této příloze. U sociálních služeb neobsahujících zdravotnické pracovníky je závazná celková výše průměrného přepočteného úvazku celkem, nikoliv rozložení pracovních pozic.

## Příloha 8A – Obsah a rozsah služby

Druh sociální služby	Azylové domy
Identifikátor sociální služby	6412450
Forma poskytování služby	pobytová
Individuální okamžitá kapacita	0
Skupinová okamžitá kapacita	0
Počet lůžek	2
Cílová skupina	osoby bez přístřeší
Místo poskytování sociální služby	Dvořákova 1331/20, Děčín II-Nové Město, 405 02 Děčín 2, Dvořákova 1330/22, Děčín II-Nové Město, 405 02 Děčín 2
Působnost sociální služby	Děčín

Obsah sociální služby	<p>Základní činnosti při poskytování sociálních služeb v azylových domech se zajišťují v rozsahu těchto úkonů:</p> <p>a) poskytnutí stravy nebo pomoc při zajištění stravy:</p> <ol style="list-style-type: none"> <li>1. vytvoření podmínek pro samostatnou přípravu nebo pomoc s přípravou stravy,</li> <li>2. zajištění nebo poskytnutí stravy odpovídající věku, zásadám racionální výživy a potřebám dietního stravování, tato základní činnost může být zajišťována jen v rozsahu 1 úkonu,</li> </ol> <p>b) poskytnutí ubytování:</p> <ol style="list-style-type: none"> <li>1. ubytování po dobu zpravidla nepřevyšující 1 rok,</li> <li>2. umožnění celkové hygieny těla,</li> <li>3. vytvoření podmínek pro zajištění úklidu, praní a žehlení osobního prádla, výměny ložního prádla,</li> </ol> <p>c) pomoc při uplatňování práv, oprávněných zájmů a při obstarávání osobních záležitostí:</p> <ol style="list-style-type: none"> <li>1. pomoc při vyřizování běžných záležitostí vyplývajících z individuálních plánů,</li> <li>2. pomoc při obnovení nebo upevnění kontaktu s rodinou a pomoc a podpora při dalších aktivitách podporujících sociální začleňování osob, včetně uplatňování zákonných nároků a pohledávek.</li> </ol>
-----------------------	---

Pracovní pozice <sup>§§</sup>	Průměrný přepočtený úvazek
<b>CELKEM pracovníci v přímé péči</b>	0,55
sociální pracovníci	0,25
pracovníci v sociálních službách	0,3
zdravotničtí pracovníci	-
pedagogičtí pracovníci	-
manželští a rodinní poradci a další odborní pracovníci	-

§§ V personálním zajištění sociální služby pečovatelská služba a osobní asistence jsou závazné úvazky v přímé péči v jednotlivých pracovních pozicích; Sociální služby vykazující zdravotnický personál musí dodržet výši úvazků uvedenou v personálním zajištění - zdravotničtí pracovníci. V ostatních pracovních pozicích (SP, PSS, odborní pracovníci) musí být dodržen součet těchto pracovních pozic uvedených v této příloze. U sociálních služeb neobsahující zdravotnické pracovníky je závazná celková výše průměrného přepočteného úvazku celkem, nikoliv rozložení pracovních pozic.

## Příloha 9A – Obsah a rozsah služby

Druh sociální služby	Služby následné péče
Identifikátor sociální služby	6849315
Forma poskytování služby	ambulantní/pobytová
Individuální okamžitá kapacita	2
Skupinová okamžitá kapacita	12/2
Počet lůžek	0
Cílová skupina	osoby ohrožené závislostí nebo závislé na návykových látkách
Místo poskytování sociální služby	Fügnerova 665/18, Děčín I-Děčín, 405 02 Děčín 2
Působnost sociální služby	Děčín

Obsah sociální služby	<p>Základní činnosti při poskytování služeb následné péče se zajišťují v rozsahu těchto úkonů:</p> <p>a) sociálně terapeutické činnosti: socioterapeutické činnosti, jejichž poskytování vede k trvalé abstinenci, prevenci relapsu, rozvoji nebo udržení osobních a sociálních schopností a dovedností podporujících sociální začleňování osob,</p> <p>b) zprostředkování kontaktu se společenským prostředím: aktivity umožňující lepší orientaci ve vztazích odehrávajících se ve společenském prostředí,</p> <p>c) pomoc při uplatňování práv, oprávněných zájmů a při obstarávání osobních záležitostí:</p> <ol style="list-style-type: none"> <li>1. pomoc při vyřizování běžných záležitostí,</li> <li>2. pomoc při obnovení nebo upevnění kontaktu s rodinou a pomoc a podpora při dalších aktivitách podporujících sociální začleňování osob,</li> </ol> <p>d) poskytnutí ubytování, jde-li o pobytovou formu služby:</p> <ol style="list-style-type: none"> <li>1. ubytování,</li> <li>2. zajištění podmínek pro úklid, praní ložního prádla a žehlení,</li> <li>3. zajištění podmínek pro celkovou hygienu těla,</li> </ol> <p>e) poskytnutí stravy nebo pomoc při zajištění stravy, jde-li o pobytovou formu služby:</p> <ol style="list-style-type: none"> <li>1. vytvoření podmínek pro samostatnou přípravu stravy, nebo</li> <li>2. zajištění celodenní stravy odpovídající věku, zásadám racionální výživy a potřebám dietního stravování.</li> </ol>
-----------------------	--

Pracovní pozice ***	Průměrný přepočtený úvazek
<b>CELKEM pracovníci v přímé péči</b>	3,64
sociální pracovníci	2,85
pracovníci v sociálních službách	0,79
zdravotničtí pracovníci	-
pedagogičtí pracovníci	-
manželští a rodinní poradci a další odborní pracovníci	-

\*\*\* V personálním zajištění sociální služby pečovatelská služba a osobní asistence jsou závazné úvazky v přímé péči v jednotlivých pracovních pozicích; Sociální služby vykazující zdravotnický personál musí dodržet výši úvazků uvedenou v personálním zajištění - zdravotničtí pracovníci. V ostatních pracovních pozicích (SP, PSS, odborní pracovníci) musí být dodržen součet těchto pracovních pozic uvedených v této příloze. U sociálních služeb neobsahující zdravotnické pracovníky je závazná celková výše průměrného přepočteného úvazku celkem, nikoliv rozložení pracovních pozic.

## Příloha 10A – Obsah a rozsah služby

Druh sociální služby	Odborné sociální poradenství
Identifikátor sociální služby	7392909
Forma poskytování služby	ambulantní
Individuální okamžitá kapacita	1
Skupinová okamžitá kapacita	12/2
Počet lůžek	0
Cílová skupina	osoby ohrožené závislostí nebo závislé na návykových látkách
Místo poskytování sociální služby	Fügnerova 665/18, Děčín I-Děčín, 405 02 Děčín 2
Působnost sociální služby	Děčín

Obsah sociální služby	<p>Základní činnosti při poskytování odborného sociálního poradenství se zajišťují v rozsahu těchto úkonů:</p> <p>a) zprostředkování kontaktu se společenským prostředím: zprostředkování navazujících služeb,</p> <p>b) sociálně terapeutické činnosti: poskytnutí poradenství v oblastech orientace v sociálních systémech, práva, psychologie a v oblasti vzdělávání; tato základní činnost může být zajišťována poskytováním poradenství alespoň ve 2 z těchto oblastí,</p> <p>c) pomoc při uplatňování práv, oprávněných zájmů a při obstarávání osobních záležitostí:</p> <ol style="list-style-type: none"> <li>1. pomoc při vyřizování běžných záležitostí,</li> <li>2. pomoc při obnovení nebo upevnění kontaktu s přirozeným sociálním prostředím.</li> </ol>
-----------------------	---

Pracovní pozice <sup>+++</sup>	Průměrný přepočtený úvazek
<b>CELKEM pracovníci v přímé péči</b>	<b>0,35</b>
sociální pracovníci	0,35
pracovníci v sociálních službách	-
zdravotničtí pracovníci	-
pedagogičtí pracovníci	-
manželští a rodinní poradci a další odborní pracovníci	-

<sup>+++</sup> V personálním zajištění sociální služby pečovatelská služba a osobní asistence jsou závazné úvazky v přímé péči v jednotlivých pracovních pozicích; Sociální služby vykazující zdravotnický personál musí dodržet výši úvazků uvedenou v personálním zajištění - zdravotničtí pracovníci. V ostatních pracovních pozicích (SP, PSS, odborní pracovníci) musí být dodržen součet těchto pracovních pozic uvedených v této příloze. U sociálních služeb neobsahující zdravotnické pracovníky je závazná celková výše průměrného přepočteného úvazku celkem, nikoliv rozložení pracovních pozic.

## Příloha 11A – Obsah a rozsah služby

Druh sociální služby	Kontaktní centra
Identifikátor sociální služby	7461655
Forma poskytování služby	ambulantní
Individuální okamžitá kapacita	2
Skupinová okamžitá kapacita	0
Počet lůžek	0
Cílová skupina	osoby ohrožené závislostí nebo závislé na návykových látkách
Místo poskytování sociální služby	Teplická 31/45, Děčín IV-Podmokly, 405 02 Děčín 2
Působnost sociální služby	Děčín

Obsah sociální služby	<p>Základní činnosti při poskytování sociálních služeb v kontaktních centrech se zajišťují v rozsahu těchto úkonů:</p> <p>a) sociálně terapeutické činnosti:</p> <ol style="list-style-type: none"> <li>1. socioterapeutické činnosti, jejichž poskytování vede k rozvoji nebo udržení osobních a sociálních schopností a dovedností podporujících sociální začleňování osob,</li> <li>2. poskytování informací o rizicích spojených se současným způsobem života a jejich snižování prostřednictvím metod založených na přístupu minimalizace škod,</li> </ol> <p>b) pomoc při uplatňování práv, oprávněných zájmů a při obstarávání osobních záležitostí:</p> <ol style="list-style-type: none"> <li>1. pomoc při vyřizování běžných záležitostí,</li> <li>2. pomoc při obnovení nebo upevnění kontaktu s rodinou a pomoc a podpora při dalších aktivitách podporujících sociální začleňování osob,</li> </ol> <p>c) poskytnutí podmínek pro osobní hygienu:</p> <ol style="list-style-type: none"> <li>1. zajištění podmínek pro běžné úkony osobní hygieny,</li> <li>2. zajištění podmínek pro celkovou hygienu těla.</li> </ol>
-----------------------	--

Pracovní pozice <sup>##</sup>	Průměrný přepočtený úvazek
<b>CELKEM pracovníci v přímé péči</b>	<b>2,95</b>
sociální pracovníci	1,85
pracovníci v sociálních službách	0,6
zdravotničtí pracovníci	0,5
pedagogičtí pracovníci	-
manželští a rodinní poradci a další odborní pracovníci	-

<sup>##</sup> V personálním zajištění sociální služby pečovatelská služba a osobní asistence jsou závazné úvazky v přímé péči v jednotlivých pracovních pozicích; Sociální služby vykazující zdravotnický personál musí dodržet výši úvazků uvedenou v personálním zajištění - zdravotničtí pracovníci. V ostatních pracovních pozicích (SP, PSS, odborní pracovníci) musí být dodržen součet těchto pracovních pozic uvedených v této příloze. U sociálních služeb neobsahující zdravotnické pracovníky je závazná celková výše průměrného přepočteného úvazku celkem, nikoliv rozložení pracovních pozic.

## Příloha 12A – Obsah a rozsah služby

Druh sociální služby	Domovy se zvláštním režimem
Identifikátor sociální služby	9923023
Forma poskytování služby	pobytová
Individuální okamžitá kapacita	0
Skupinová okamžitá kapacita	0
Počet lůžek	46
Cílová skupina	osoby s chronickým duševním onemocněním
Místo poskytování sociální služby	Kamenická 755/195, Děčín II-Nové Město, 405 02 Děčín 2
Působnost sociální služby	Děčín

Obsah sociální služby	<p>Základní činnosti při poskytování sociálních služeb v domovech se zvláštním režimem se zajišťují v rozsahu těchto úkonů:</p> <p>a) poskytnutí ubytování:</p> <ol style="list-style-type: none"> <li>1. ubytování,</li> <li>2. úklid, praní a drobné opravy ložního a osobního prádla a ošacení, žehlení,</li> </ol> <p>b) poskytnutí stravy:</p> <p>zajištění celodenní stravy odpovídající věku, zásadám racionální výživy a potřebám dietního stravování, minimálně v rozsahu 3 hlavních jídel,</p> <p>c) pomoc při osobní hygieně nebo poskytnutí podmínek pro osobní hygienu:</p> <ol style="list-style-type: none"> <li>1. pomoc při úkonech osobní hygieny,</li> <li>2. pomoc při základní péči o vlasy a nehty,</li> <li>3. pomoc při použití WC,</li> </ol> <p>d) pomoc při zvládání běžných úkonů péče o vlastní osobu:</p> <ol style="list-style-type: none"> <li>1. pomoc při oblékání a svlékání včetně speciálních pomůcek,</li> <li>2. pomoc při přesunu na lůžko nebo vozík,</li> <li>3. pomoc při vstávání z lůžka, uléhání, změna poloh,</li> <li>4. pomoc při podávání jídla a pití,</li> <li>5. pomoc při prostorové orientaci, samostatném pohybu ve vnitřním i vnějším prostoru,</li> </ol> <p>e) zprostředkování kontaktu se společenským prostředím:</p> <ol style="list-style-type: none"> <li>1. podpora a pomoc při využívání běžně dostupných služeb a informačních zdrojů,</li> <li>2. pomoc při obnovení nebo upevnění kontaktu s rodinou a pomoc a podpora při dalších aktivitách podporujících sociální začleňování osob,</li> </ol> <p>f) sociálně terapeutické činnosti:</p>
-----------------------	--

	<p>socioterapeutické činnosti, jejichž poskytování vede k rozvoji nebo udržení osobních a sociálních schopností a dovedností podporujících sociální začleňování osob,</p> <p>g) aktivizační činnosti:</p> <p>1. pomoc při obnovení nebo upevnění kontaktu s přirozeným sociálním prostředím,</p> <p>2. nácvik a upevňování motorických, psychických a sociálních schopností a dovedností,</p> <p>h) pomoc při uplatňování práv, oprávněných zájmů a při obstarávání osobních záležitostí:</p> <p>pomoc při komunikaci vedoucí k uplatňování práv a oprávněných zájmů.</p>
--	---

Pracovní pozice <sup>§§§</sup>	Průměrný přepočtený úvazek
<b>CELKEM pracovníci v přímé péči</b>	<b>27,03</b>
sociální pracovníci	1
pracovníci v sociálních službách	20,53
zdravotničtí pracovníci	5,5
pedagogičtí pracovníci	-
manželští a rodinní poradci a další odborní pracovníci	-

<sup>§§§</sup> V personálním zajištění sociální služby pečovatelská služba a osobní asistence jsou závazné úvazky v přímé péči v jednotlivých pracovních pozicích; Sociální služby vykazující zdravotnický personál musí dodržet výši úvazků uvedenou v personálním zajištění - zdravotničtí pracovníci. V ostatních pracovních pozicích (SP, PSS, odborní pracovníci) musí být dodržen součet těchto pracovních pozic uvedených v této příloze. U sociálních služeb neobsahujících zdravotnické pracovníky je závazná celková výše průměrného přepočteného úvazku celkem, nikoliv rozložení pracovních pozic.

## VÝPOČET VYROVNAVACÍ PLATBY

## PŘÍLOHA B

Název poskytovatele	ID služby	druh služby	Počet úvazků pracovníků v přímé péči	Počet lůžek	Počet uživatelů ve III. a IV.stupni PnP	Podíl uživatelů ve stupni závislosti na pomoci jiné fyzické osoby II, III a IV na celkovém počtu uživatelů	FP	U	M	Uppp	S	H	L	Su	v	Sz	Lu	k	a	VP	
Centrum sociálních služeb Děčín, příspěvková organizace	1073186	pečovatelská služba	17,00	—	—	—	47 511 Kč	22,10	12	15,00	100 Kč	1 200	—	—	—	—	—	—	0,08	10 799 917 Kč	
Centrum sociálních služeb Děčín, příspěvková organizace	1542857	domovy pro osoby se zdravotním postižením	17,83	18	16	100%	1 415 Kč	—	12	—	—	—	—	6 570	497 Kč	0,9	100 Kč	5840	1,45	0,08	9 957 237 Kč
Centrum sociálních služeb Děčín, příspěvková organizace	2682796	domovy pro seniory	24,96	55	42	95%	945 Kč	—	12	—	—	—	—	20 075	455 Kč	0,9	100 Kč	15330	1,45	0,08	17 754 056 Kč
Centrum sociálních služeb Děčín, příspěvková organizace	3811243	azylové domy	5,83	29	—	—	404 Kč	—	12	—	—	—	—	10 585	56 Kč	0,9	—	—	—	0,08	3 742 856 Kč
Centrum sociálních služeb Děčín, příspěvková organizace	5093964	noclehárny	1,95	8	—	—	420 Kč	—	12	—	—	—	—	2920	24 Kč	0,9	—	—	—	0,08	1 163 328 Kč
Centrum sociálních služeb Děčín, příspěvková organizace	5387786	denní stacionáře	2,50	—	—	—	64 575 Kč	3,25	12	2,50	100 Kč	1 200	—	—	—	—	—	—	—	0,08	2 218 425 Kč
Centrum sociálních služeb Děčín, příspěvková organizace	5463800	chráněné bydlení	21,50	27	15	93%	1 137 Kč	—	12	—	—	—	—	9 855	264 Kč	0,9	—	—	1,45	0,08	13 905 898 Kč
Centrum sociálních služeb Děčín, příspěvková organizace	6412450	azylové domy	0,55	2	—	—	404 Kč	—	12	—	—	—	—	730	56 Kč	0,9	—	—	—	0,08	258 128 Kč
Centrum sociálních služeb Děčín, příspěvková organizace	6849315	služby následné péče / pobytová	2,95	11	—	—	931 Kč	—	12	—	—	—	—	4 015	68 Kč	0,9	—	—	—	0,08	3 492 247 Kč
Centrum sociálních služeb Děčín, příspěvková organizace	6849315	služby následné péče /ambulatní	0,69	—	—	—	86 539 Kč	0,90	12	0,69	—	—	—	—	—	—	—	—	—	0,05	931 506 Kč
Centrum sociálních služeb Děčín, příspěvková organizace	7392909	odborné sociální poradenství	0,35	—	—	—	67 873 Kč	0,46	12	0,35	—	—	—	—	—	—	—	—	—	0,05	370 587 Kč
Centrum sociálních služeb Děčín, příspěvková organizace	7461655	kontaktní centra	2,95	—	—	—	74 695 Kč	3,84	12	2,95	—	—	—	—	—	—	—	—	—	0,05	3 437 464 Kč
Centrum sociálních služeb Děčín, příspěvková organizace	9923023	domovy se zvláštním režimem	27,03	46	40	100%	1 195 Kč	—	12	—	—	—	—	16 790	546 Kč	0,9	100 Kč	14600	1,45	0,08	19 382 267 Kč



Evropská unie  
Evropský sociální fond  
Operační program Zaměstnanost

JID: 96704/2017/KUUK

### **Pověření Ústeckého kraje č. 3**

k zajištění dostupnosti poskytování sociálních služeb zařazených do základní sítě sociálních služeb Ústeckého kraje (dále jen „Pověření POSOSUK 2“)

**s účinností ode dne 1. 4. 2017 do 31. 3. 2020**

v rámci projektu „Podpora sociálních služeb v Ústeckém kraji 2“

Název poskytovatele	Centrum sociálních služeb Děčín, příspěvková organizace
Adresa poskytovatele	28. října 1155/2, 405 02 Děčín 1
IČ	71235868
DIČ	-----
Statutární orgán / zástupce	PhDr. Jana Skalová

(dále jen „Poskytovatel“)

v souladu s Registrem poskytovatelů sociálních služeb dle § 78 a násl. zákona č. 108/2006

Sb., o sociálních službách, ve znění pozdějších předpisů

(dále jen „zákon o sociálních službách“)

<b>Druh sociální služby</b>	<b>Identifikátor sociální služby</b>	<b>Rozsah sociální služby</b>
Terénní programy	9695946	Dle vymezení obsaženého v příloze č. 1A tohoto Pověření

(dále jen „Služba“)

## 1. Zařazení do Základní sítě kraje

- 1.1 Podle § 95 zákona o sociálních službách zajišťuje kraj dostupnost poskytování sociálních služeb na svém území v souladu se střednědobým plánem rozvoje sociálních služeb a určuje síť sociálních služeb na svém území; přitom přihlíží k informacím obcí o kapacitě sociálních služeb, které jsou potřebné pro zajištění potřeb osob na území obcí.
- 1.2 Základní síť sociálních služeb Ústeckého kraje (dále jen „Základní síť kraje“) se rozumí Základní sítí kraje schválená Zastupitelstvem Ústeckého kraje na aktuální období.

## 2. Právní postavení Poskytovatele v rámci Základní sítě kraje

- 2.1 Toto Pověření Poskytovatele k zajištění dostupnosti poskytování Služby zařazením do Základní sítě kraje zakládá právo Poskytovatele na poskytování Služby v rámci Základní sítě kraje, jejíž obsah a rozsah<sup>1</sup> jsou vymezeny v příloze A tohoto Pověření.
- 2.2 Pověření samo o sobě nezakládá právní nárok Poskytovatele na veřejné financování zajištění dostupnosti poskytování Služby; představuje však závazek kraje zajišťovat dostupnost poskytování Služby prostřednictvím Poskytovatele, a to po dobu realizace projektu „Podpora sociálních služeb v Ústeckém kraji 2“ (dále jen „POSOSUK 2“).
- 2.3 Ústecký kraj (dále jen „ÚK“) provádí pravidelnou (min. 1x ročně) aktualizaci Základní sítě kraje a vyhodnocuje nutnost změn Základní sítě kraje v závislosti na vývoji potřeb obsahu, rozsahu či způsobu poskytování sociálních služeb osobám v nepříznivé sociální situaci. Z tohoto důvodu se i v průběhu doby trvání Pověření mohou měnit některé podmínky poskytování Služby, zejména rozsah, popis činnosti v rámci Služby, časová dostupnost Služby, požadovaná kapacita Služby apod.

## 3. Povinnosti Poskytovatele

- 3.1 Poskytovatel je po dobu trvání Pověření povinen:
  - a) zajistit obsah a rozsah Služby definovaný v příloze A Pověření, za předpokladu zajištění vyrovnávací platby z veřejných zdrojů (např. stát, kraj, obce) ve výši alespoň 90 % vypočtené vyrovnávací platby, za předpokladu potřeby Služby;
  - b) vytvářet veškeré předpoklady k tomu, aby byl po právní, organizační, ekonomické a personálně odborné stránce schopen plnit veškeré povinnosti Poskytovatele Služby stanovené právními předpisy, příslušnými metodikami, uzavřenými smlouvami a dalšími právními jednáními či akty;
  - c) registrovat se v Katalogu sociálních služeb Ústeckého kraje (dále jen „Katalog“), a v případě změny v něm aktualizovat uvedené údaje a do 31. 7. každého roku platnosti Pověření vyplnit výkaznictví registrovaných sociálních služeb, na něž bylo Poskytovateli uděleno rozhodnutí o registraci;
  - d) provádět a dokumentovat:
    - postup jednání se zájemcem o Službu obsahující popis jeho nepříznivé sociální situace, průběh jednání a závěry z jednání, včetně popisu řešení této situace,

<sup>1</sup> Náplní závazku veřejné služby dle článku 4, písm. a) Rozhodnutí Komise ze dne 20. prosince 2011 o použití čl. 106 odst. 2 Smlouvy o fungování Evropské unie na státní podporu ve formě vyrovnávací platby za závazek veřejné služby udělené určitým podnikům pověřeným poskytováním služeb obecného hospodářského zájmu (2012/21/EU), (dále jen „rozhodnutí EK“) se rozumí obsah a rozsah služby.

- proces individuálního plánování řešení nepříznivé situace, a to po celou dobu poskytování služeb, včetně monitoringu,
- přehodnocování průběhu, výstupů a výsledků poskytování služeb s ohledem na hlavní cíl sociální služby, kterým je prevence sociálního vyloučení a podpora sociálního začleňování klientů systému sociálních služeb (sítě služeb);
- e) informovat ÚK o zásadních překážkách bránících řešení nepříznivé sociální situace uživatelů a zájemců o službu (nedostupnost přiměřené a vhodné podpory), jak v rámci sítě sociálních služeb, tak v systémech a sítích resortů návazných;
- f) vykazovat údaje o poskytovaných službách dle pokynů ÚK;
- g) podávat podklady ke změnám Základní sítě kraje, hlásit finanční prostředky nebo jinou podporu získanou na zajištění služby a hlásit další ukazatele o zajištění dostupnosti a vytížení služby dle pokynů ÚK;
- h) informovat ÚK neprodleně o skutečnostech, které mohou mít ve svém důsledku vliv na plnění povinností Poskytovatele souvisejících se zařazením do Základní sítě kraje;
- i) vést v souladu se zákonem č. 563/1991 Sb., o účetnictví, ve znění pozdějších předpisů, oddělené účtování o hlavní činnosti a hospodářské (doplňkové činnosti), tak aby v každém okamžiku trvání Pověření bylo zřejmé, že vyrovnávací platba ve formě finanční podpory byla určena pouze a výhradně na hlavní činnost vymezenou přílohou A Pověření, a tedy na službu obecného hospodářského zájmu (dle platného účtového rozvrhu Poskytovatele).

#### **4. Součinnost Poskytovatele při provádění monitoringu a výkonu kontrol a přezkoumání vyrovnávací platby**

- 4.1 Poskytovatel je povinen zajistit maximální součinnost s oprávněnými osobami při provádění monitoringu a při výkonu kontrol jeho činnosti související se zajišťováním dostupnosti poskytování Služby a při kontrole a přezkoumání vyrovnávací platby (dále též „kontrola“).
- 4.2 Poskytovatel je povinen zejména:
- a) průběžně vytvářet základní podmínky k provádění kontroly;
  - b) v průběhu kontrol zajistit přítomnost resp. dostupnost osob oprávněných činit jeho jménem právní jednání (statutární orgán, vedoucí pracovníci), jakož i příslušných odborných pracovníků na úseku kontrolované činnosti Poskytovatele;
  - c) poskytovat kontrolním pracovníkům veškeré požadované doklady související s příslušnou kontrolou;
  - d) neprodleně resp. ve stanovené lhůtě odstraňovat nedostatky zjištěné v průběhu provádění kontroly.

#### **5. Finanční zajištění Služby**

- 5.1 Podle zákona o sociálních službách je financování sociálních služeb koncipováno jako vícezdrojové, a to z prostředků státního rozpočtu, rozpočtu územních samosprávných celků a dalších zdrojů.
- 5.2 Poskytovatel má vytvořeny předpoklady pro zajištění vícezdrojového financování Služby.

- 5.3 Zdroji veřejného financování Služby je zejména dotace poskytnutá krajem Poskytovateli v souladu s § 101a zákona o sociálních službách a zároveň i dotace poskytnutá v souladu s § 105 zákona o sociálních službách a také finanční prostředky strukturálních fondů EU, a to na základě jednotlivých smluv uzavřených dle odst. 6 tohoto Pověření.
- 5.4 Nedílnou součástí systému financování sociálních služeb, je financování Služby i z dalších zdrojů, k jejichž zajištění Poskytovatel prokázal dostatečné předpoklady, a které je předmětem samostatných smluv uzavřených s příslušnými subjekty (obce, dárce apod.) na základě a v souladu s podmínkami tohoto Pověření.
- 5.5 Za účelem zajištění dodržení podmínek Pověření a zamezení nadměrného financování Služby je Poskytovatel povinen informovat ÚK o všech finančních prostředcích nebo jiné podpoře, kterou má obdržet resp. obdrží od třetích osob za účelem nebo v souvislosti s financováním Služby.
- 5.6 V případě, že nebude zajištěno financování Služby v rozsahu stanoveném v odst. 3 písm. a) tohoto pověření může Poskytovatel požádat ÚK a obce o úpravu rozsahu Služby stanovenou v příloze A Pověření.

## **6. Smlouvy o poskytnutí finančních prostředků**

- 6.1 Smlouvy dle odst. 5.3 a odst. 5.4 budou uzavřeny zpravidla na období 1 kalendářního roku, ledaže zdroj financování vyžádá, resp. umožní uzavření Smlouvy na jiné období.
- 6.2 Předmětem smluv bude zejména:
- a) úprava právního vztahu mezi ÚK a Poskytovatelem v závislosti na zdroji a způsobu financování;
  - b) způsob financování Služby v režimu vyrovnávací platby, zejména popis kompenzačního mechanismu a parametrů pro její výpočet, kontrolu a přezkoumání včetně opatření k zamezení a vrácení jakékoli nadměrné vyrovnávací platby;
  - c) vymezení povinností Poskytovatele při zajištění dostupnosti poskytování Služby včetně povinností ve vztahu k vedení účetnictví a opatření k zajištění finanční transparentnosti;
  - d) provádění monitoringu a kontrol;
  - e) odpovědnost Poskytovatele v případě neplnění povinností a úprava sankčních mechanismů včetně předčasného ukončení Smlouvy;
  - f) úprava práv k případným předmětům duševního vlastnictví, práv autorských;
  - g) úprava otázek shromažďování, poskytování a ochrany informací, dat a osobních údajů;
  - h) úprava dalších otázek nezbytných k řádnému zajištění dostupnosti poskytování Služby;
  - i) úprava povinné publicity.

## **7. Popis kompenzačního mechanismu a parametrů pro výpočet, kontrolu a přezkoumání vyrovnávací platby**

- 7.1 Financování Služby se v souladu s tímto Pověřením děje na bázi tzv. vyrovnávací platby, upravené přímo použitelnými předpisy Evropské unie, zejména Rozhodnutím

EK, případně Nařízením Komise (EU) č. 360/2012 ze dne 25. dubna 2012 o použití čl. 107 a 108 Smlouvy o fungování Evropské unie na podporu de minimis udílenou podnikům poskytujícím služby obecného hospodářského zájmu.

- 7.2 Vyrovnávací platba je vypočtena v souladu s čl. 5 Rozhodnutí EK.
- 7.3 Vyrovnávací platba na Službu je kalkulována jako rozdíl místně obvyklých nákladů a místně obvyklých výnosů. Výnosy z vlastní činnosti Poskytovatele jsou především úhrady za poskytování sociálních služeb od uživatelů, úhrady zdravotních pojišťoven, případně další příjmy spojené s poskytováním sociálních služeb mimo veřejné rozpočty. Výše vyrovnávací platby je dána dle výpočtového vzorce. Výpočet místně obvyklých nákladů a výnosů vychází z uzavřeného účetního období předchozích let.
- 7.4 Vyrovnávací platba je propočtená na rozsah Služby, jak byla vymezena v Základní síti kraje. Vyrovnávací platba je vypočtena na každý kalendářní rok doby trvání Pověření samostatně, na základě aktualizace přílohy B tohoto Pověření. V případě, že rozsah Služby je nižší, než je vymezen v Základní síti kraje, vypočte se vyrovnávací platba podle skutečného rozsahu Služby, specifikovaného v žádosti Poskytovatele o poskytnutí dotace.
- 7.5 V rámci kalkulace vyrovnávací platby a jejího vyhodnocování lze zohlednit, pokud skutečné příjmy Služby neodpovídají stanoveným místně obvyklým výnosům; jde zpravidla o tzv. objektivně nižší příjmy, které nebylo možno vybrat, s ohledem na:
- ustanovení § 73 odst. 3 zákona o sociálních službách (min. zůstatek 15 % příjmu klienta v pobytových zařízeních),
  - dočasného nevytížení kapacity z důvodu neobvyklého výpadku služeb (např. úmrtí klientů), hledání vhodného klienta v pobytových službách;
  - poskytování pobytových služeb nezaopatřeným dětem dle § 74 zákona o sociálních službách;
  - ustanovení § 75 odst. 2 zákona o sociálních službách, kdy je u pečovatelských služeb odpuštěna úhrada definovaným cílovým skupinám; příjmovou situaci klienta - opatření při stanovení úhrad v souladu se zajištěním cenové dostupnosti služby a motivace klientů k aktivitám vedoucím k sociálnímu začleňování.
- 7.6 Zvláštnímu posouzení mohou podléhat příjmy ze zajištění zdravotní péče dle § 36 zákona o sociálních službách.
- 7.7 ÚK si vyhrazuje právo korigovat výši vyrovnávací platby ke korekci historických rozdílů mezi skutečnou a vypočtenou vyrovnávací platbou vždy max. o 20 % za kalendářní rok.
- 7.8 Za nadměrné vyrovnávání se považuje:
- nezajistí-li Poskytovatel rozsah služby stanovený v příloze A tohoto Pověření v rozsahu alespoň 95 %;
  - kladná výše rozdílu mezi výnosy a náklady, za předpokladu, že Kraj neumožní převedení finančních prostředků vyrovnávací platby do dalšího roku (max. 10% vyrovnávací platby) nebo na tvorbu rezerv (příspěvkové organizace);
  - obdrží-li Poskytovatel vyšší vyrovnávací platbu než je vyrovnávací platba stanovená v příloze B za předpokladu, že Poskytovatel nezajistil vyšší rozsah poskytovaných služeb, než je stanoveno v tomto Pověření; vyšší rozsah Služby musí být schválen příslušnými orgány Kraje.
- 7.9 Poskytovatel je povinen předložit ÚK vyúčtování vyrovnávací platby v termínu stanoveném ÚK, tj. nejpozději do 31. 1. následujícího roku.
- 7.10 Poskytovatel je v rámci vyúčtování vyrovnávací platby povinen doložit, že poskytnutá veřejná podpora nepřesáhla max. výši vyrovnávací platby dle přílohy B Pověření ve smyslu čl. 5 Rozhodnutí EK. V případě, že došlo k nadměrnému vyrovnání, je Poskytovatel povinen nadměrně vyplacenou částku vrátit na účet, z něhož byla finanční podpora vyplacena.
- 7.11 Jestliže Poskytovatel obdrží vyrovnávací platbu, která převyšuje stanovenou částku podle čl. 7., odst. 7,3., musí nadměrně vyplacenou částku (zisk z hlavní

činnosti) vrátit na účet ÚK do 31. 1. následujícího roku s variabilním symbolem, který je shodný s registračním číslem sociální služby, nebo do 30. 4. 2020 v případě posledního roku finanční podpory.

- 7.12 V případě, že ÚK při kontrole vyúčtování Poskytovatele zjistí, že došlo k nadměrnému vyrovnání a zároveň výše tohoto nadměrného vyrovnání nebyla vrácena na účet ÚK, bude Poskytovatel vyzván k vrácení.

## **8. Trvání závazků veřejné služby, doba Pověření**

- 8.1 Pověření se vydává pouze službám zařazeným do Základní sítě kraje.  
8.2 Pověření se vydává do 31. 3. 2020, tj. na celou dobu realizace projektu POSOSUK 2.  
8.3 V případě, že Poskytovatel nebude plnit řádně povinnosti spojené se zařazením do Základní Sítě kraje dle Metodiky zajištění sítě sociálních služeb Ústeckého kraje, může být platnost Pověření ze strany kraje ukončena a Poskytovatel ze Základní sítě kraje vyřazen i před uplynutím stanovené doby.

## **9. Výkon služby obecného hospodářského zájmu**

- 9.1 Toto Pověření představuje akt, jímž je Poskytovatel pověřen poskytováním služby obecného hospodářského zájmu ve smyslu čl. 4 Rozhodnutí EK.

## **10. Přistoupení k Pověření ze strany ostatních zadavatelů**

- 10.1 Vzhledem k tomu, že financování Služby je řešeno jako vícezdrojové, podílí se na celkové vyrovnávací platbě dle bodu 7. tohoto Pověření více Zadavatelů formou plateb na základě různých právních titulů (veřejnoprávní smlouva o poskytnutí dotace podle zákona č. 250/2000 Sb., o rozpočtových pravidlech územních rozpočtů, příspěvek poskytnutý zřizovatelem příspěvkové organizace, smlouva o zajištění služeb na základě veřejné zakázky apod.).  
10.2 V souladu s čl. 4 Rozhodnutí EK představuje toto Pověření jednotný akt, k němuž ostatní Zadavatelé přistoupí formou deklarace obsažené v příslušném právním titulu (smlouvě, usnesení orgánu o přiznání finanční podpory apod.), na základě něhož se budou spolupodílet na financování vyrovnávací platby za Službu<sup>2</sup>.

## **11. Prohlášení Poskytovatele**

- 11.1 Poskytovatel prohlašuje, že plně porozuměl účelu a obsahu Pověření a že mu není známa žádná okolnost, která by bránila v jeho řádném plnění povinností v souvislosti se zařazením do Základní sítě kraje.  
11.2 Poskytovatel akceptuje toto Pověření za podmínek zde stanovených.

<sup>2</sup>Např. textem „Zadavatel touto Smlouvou přistupuje k Pověření Ústeckého kraje č. XXX k zajištění dostupnosti poskytování sociálních služeb zařazených do základní sítě sociálních služeb Ústeckého kraje, vydané poskytovateli Ústeckým krajem dne ....., s tím, že finanční podpora (dotace, cena veřejné zakázky atd.) na základě této Smlouvy tvoří nedílnou součást jednotné vyrovnávací platby hrazené poskytovateli v souladu s Rozhodnutím Komise o použití čl. 106 odst. 2 Smlouvy o fungování Evropské unie na státní podporu ve formě vyrovnávací platby za závazek veřejné služby udělené určitým podnikům pověřeným poskytováním služeb obecného hospodářského zájmu (2012/21/EU)“

## 12. Ostatní ujednání

- 12.1 Toto Pověření lze měnit či doplňovat formou písemných a číslovaných dodatků.
- 12.2 Z důvodů změn identifikačních/kontaktních údajů Poskytovatele není nutné uzavírat dodatek k Pověření.
- 12.3 Toto Pověření je vyhotoveno ve dvojím vyhotovení s platností originálu, přičemž každá ze zúčastněných stran obdrží jedno vyhotovení.
- 12.4 Toto Pověření nahrazuje a zároveň ruší Pověření číslo ..., a toto Pověření nabývá účinnosti dnem 1. 4. 2017.
- 12.5 Toto Pověření bylo schváleno usnesením Zastupitelstva Ústeckého kraje č. 023/3Z/2017 ze dne 20. 2. 2017.

V Ústí nad Labem

dne... 28. 06. 2017

Pověřuje  
Ústecký kraj  
Mgr. Martin Klika, MBA, DBA  
na základě pověření  
Ústeckého kraje

V... *M. Klika* .....

dne... 19. 06. 2017

Pověření přijímá  
Centrum sociálních služeb Děčín,  
příspěvková organizace  
PhDr. Jana Skalová



Evropská unie  
Evropský sociální fond  
Operační program Zaměstnanost

**Seznam příloh:**

Příloha č. 1A – Obsah a rozsah služby

Příloha č. 1B – Výpočet vyrovnávací platby

## Příloha 1A – Obsah a rozsah služby

Druh sociální služby	Terénní programy
Identifikátor sociální služby	9695946
Forma poskytování služby	terénní
Individuální okamžitá kapacita	2
Skupinová okamžitá kapacita	—
Počet lůžek	—
Cílová skupina	osoby ohrožené závislostí nebo závislé na návykových látkách
Místo poskytování sociální služby	Teplická 31/45, 405 02 Děčín
Působnost sociální služby	Děčín

Obsah sociální služby	<p>Základní činnosti při poskytování terénních programů se zajišťují v rozsahu těchto úkonů:</p> <p>a) zprostředkování kontaktu se společenským prostředím: aktivity umožňující lepší orientaci ve vztazích odehrávajících se ve společenském prostředí,</p> <p>b) pomoc při uplatňování práv, oprávněných zájmů a při obstarávání osobních záležitostí:</p> <ol style="list-style-type: none"> <li>1. pomoc při vyřizování běžných záležitostí,</li> <li>2. pomoc při obnovení nebo upevnění kontaktu s rodinou a pomoc a podpora při dalších aktivitách podporujících sociální začleňování osob,</li> <li>3. sociálně terapeutické činnosti, jejichž poskytování vede k rozvoji nebo udržení osobních sociálních schopností a dovedností, podporujících sociální začleňování osob,</li> <li>4. poskytování informací o rizicích, spojených se současným způsobem života a snižování těchto rizik; v případě uživatele návykových nebo omamných a psychotropních látek prostřednictvím metod přístupu minimalizace škod.</li> </ol>
-----------------------	--

Pracovní pozice *	Průměrný přepočtený úvazek
<b>CELKEM pracovníci v přímé péči</b>	<b>2,7</b>
sociální pracovníci	1,15
pracovníci v sociálních službách	1,55
zdravotníčtí pracovníci	0
pedagogičtí pracovníci	0
manželští a rodinní poradci a další odborní pracovníci	0

\* V personálním zajištění sociální služby pečovatelská služba a osobní asistence jsou závazné úvazky v přímé péči v jednotlivých pracovních pozicích; Sociální služby vykazující zdravotnický personál musí dodržet výši úvazků uvedenou v personálním zajištění - zdravotníčtí pracovníci. V ostatních pracovních pozicích (SP, PSS, odborní pracovníci) musí být dodržen součet těchto pracovních pozic uvedených v této příloze. U sociálních služeb neobsahující zdravotnické pracovníky je závazná celková výše průměrného přepočteného úvazku celkem, nikoliv rozložení pracovních pozic.

TERÉNNÍ PROGRAMY		
minimální N_PPP	min N_PPP	341 370 Kč
max podíl ostatních mzdových nákladů (pracovníků nevykonávajících přímou péči) na celkových mzdových nákladech	%ON	30%
max. podíl v % ostatních režijních nákladů mimo náklady na „Hotel“	%R	5%
Výchozí hodnota nákladů typu hotel	N_HL/N_HPP	32 657 Kč
koeficient A		
výchozí hodnota		1,00
cílová skupina s vyššími nároky na péči		ano
podíl III. a IV. stupně PnP	A	ne
nízká dostupnost služby		ano
časový rozsah služby		ano
celkem parametry A	max	1,35
koeficient B		
výchozí hodnota	B	1,00
složité technické podmínky		ne
ostatní nepříznivé okolnosti poskytování		ano
celkem parametry B	max	1,05
koeficient C		
výchozí hodnota	C	1,00
vyšší dopravní nároky		ano
celkem parametry C	max	1,03

Název poskytovatele	ID služby	Obvyklé náklady – minimální náklady na pracovníky													Obvyklé výnosy				Vyrovnávací platba				
		Počet úvazků pracovníků v přímé péči	cílová skupina s vyššími nároky na péči	nízká dostupnost služby	časový rozsah služby	A	ostatní nepříznivé okolnosti	B	vyšší dopravní nároky	C	Procento ostatních nákladů	Procento režii	Náklady na pracovníky v přímé péči	Celkové obvyklé náklady na pracovníky	Celkové obvyklé náklady na provoz	Celkové obvyklé náklady na režii	Celkové náklady na odjizdy	Zdravotnický materiál		Celkové místní obvyklé náklady na službu	Výnosy sociálních služeb	Ostatní výnosy	Celkové předpokládané výnosy služby
		PPP									%ON	%R	N_PP	N1	N2	N3	N_O	N_Z		ON	Uživatelé	Jiné zdroje	
Centrum sociálních služeb Děčín, příspěvková organizace	9695946	2,7	0,1	0,15	0	1,25	0,05	1,05	0,03	1,03	0,3	0,05	921 699 Kč	1 497 761 Kč	92 583 Kč	77 135 Kč	0 Kč	42 648 Kč	1 710 126 Kč	0 Kč	109 918 Kč	109 918 Kč	1 600 208 Kč



Evropská unie  
Evropský sociální fond  
Operační program Zaměstnanost

JID: 68442/2018/KUUK

### **Dodatek č. 1 k Pověření Ústeckého kraje č. 3**

k zajištění dostupnosti poskytování sociálních služeb zařazených do základní sítě sociálních služeb Ústeckého kraje (dále jen „Pověření POSOSUK 2“)  
**s účinností ode dne 1. 1. 2018 do 31. 3. 2020**  
v rámci projektu „Podpora sociálních služeb v Ústeckém kraji 2“

Název poskytovatele	Centrum sociálních služeb Děčín, příspěvková organizace
Adresa poskytovatele	28. října 1155/2, 405 02 Děčín 1
IČ	71235868
DIČ	-----
Statutární orgán / zástupce	PhDr. Jana Skalová

(dále jen „Poskytovatel“)

v souladu s Registrem poskytovatelů sociálních služeb dle § 78 a násl. zákona č. 108/2006  
Sb., o sociálních službách, ve znění pozdějších předpisů

1.

V souladu s odst. 12, bod. 12.1 Pověření se ruší Příloha č. 1B Pověření, kterou nově nahrazuje příloha č. 1B tohoto dodatku.

2.

1. Ostatní ustanovení Pověření zůstávají tímto dodatkem nedotčena.
2. Tento dodatek je vyhotoven ve 2 vyhotoveních s platností originálu, přičemž poskytovatel obdrží jedno vyhotovení a příjemce obdrží také jedno vyhotovení.
3. Tento dodatek nabývá účinnosti dnem 1. 1. 2018.

21. 05. 2018

V Ústí nad Labem dne .....

V Ústí nad Labem dne 17. 5. 2018

vydává:  
Ústecký kraj  
Mgr. Martin Klika, MBA, DBA  
na základě pověření  
Ústeckého kraje

Pověření přijímá  
Centrum sociálních služeb Děčín,  
příspěvková organizace  
PhDr. Jana Skalová

Seznam příloh:

Příloha č. 1B – Výpočet vyrovnávací platby

Název poskytovatele		ID služby	Obvyklé náklady - minimální náklady na pracovníky																	Obvyklé výnosy					Výpočet nákladů
			Počet úvodních pracovníků v příslušné péči	cílová skupina s výjimkou nákladů na NPI	nízká dostupnost služby	číslový rozsah služby	A	ostatní nepřímé náklady	B	výši depremiální	C	Procento přírůstků nákladů	Procento režii	Náklady na pracovníky v příslušné péči	Celkové obvyklé náklady na pracovníky	Celkové obvyklé náklady na provoz	Celkové obvyklé náklady na náhle	Celkové náklady na výkony	Základní materiál	Celkové minimální obvyklé náklady na službu	Výnosy sociálních služeb	Celkové předpokládané výnosy služby			
																							N	P	
Centrum sociálních služeb ČR, příspěvková organizace		9695946	2,7	0,1	0,15	0	1,25	0,03	1,03	0,03	1,03	0,3	0,05	1 296 944 Kč	2 107 535 Kč	95 636 Kč	108 518 Kč	39 416 Kč	2 331 325 Kč	0 Kč	0 Kč	593 Kč	593 Kč	2 330 518 Kč	

## MATERIÁL DO JEDNÁNÍ ZM

**Konané dne:** 20. 2. 2020

ZM 20 01 05 13

### Název:

Výpověď Veřejnoprávní smlouvy o poskytnutí dotace

**Mimořádný materiál:** ☐

### Návrh usnesení:

Zastupitelstvo města projednalo výpověď Veřejnoprávní smlouvy o poskytnutí dotace č. 2019-0249/OSV a

**schvaluje**

výpověď Veřejnoprávní smlouvy o poskytnutí dotace č. 2019-0249/OSV, která je přílohou č. 2 tohoto materiálu.

### Stanovisko RM:

Rada města projednala výpověď Veřejnoprávní smlouvy o poskytnutí dotace č. 2019-0249/OSV a doporučuje zastupitelstvu města schválit výpověď Veřejnoprávní smlouvy o poskytnutí dotace č. 2019-0249/OSV, která je přílohou č. 2 tohoto materiálu.

<b>Cena:</b>	<b>0,00</b>
<b>Návrh postupu:</b>	RM doporučuje schválit.

### Důvodová zpráva:

Organizace Spirála, Ústecký kraj, z.s., IČ: 68954221 obdržela od statutárního města Děčín dotaci na dvě poskytované sociální služby na rok 2019 v celkové výši 40.000,00 Kč (příloha č. 1). Organizace opomněla podmínky smlouvy, ve které je uvedeno v bodě III. Povinnosti příjemce.

1) Dotace je poskytována za těchto podmínek:

Příjemce dotace: a) prohlašuje, že v době uzavření této smlouvy nečerpá finanční prostředky z Evropského sociálního fondu, dále jen „ESF“, na sociální služby podporované dotačním řízením statutárního města Děčín. V případě, že v průběhu čerpání dotace poskytnuté statutárním městem Děčín začne příjemce dotace čerpat finanční prostředky z individuálního projektu, oznámí tuto skutečnost neprodleně písemně Odboru sociálních věcí a zdravotnictví, dále jen „OSV.“ Dále bude postupováno dle schváleného Dotačního programu „Podpora oblasti sociálních věcí a podpora rodiny“.

V čl. IV Ostatní a závěrečná ustanovení, odst. 3) a 4) je uvedeno: Poskytovatel dotace je oprávněn vypovědět tuto smlouvu s výpovědní dobou o délce 15 dnů v případě, že: a) dotace byla příjemci dotace poskytnuta na základě nepravdivých údajů. V případě, že poskytovatel dotace učiní výpověď smlouvy, je příjemce dotace povinen vrátit celou výši poskytnuté dotace do 15 dnů ode dne, kdy obdržel dopis obsahující projev vůle poskytovatele tuto smlouvu vypovědět.

Organizace čerpala finanční prostředky z ESF již před uzavřením této smlouvy s městem. Oznámení o spolufinancování zaslali dne 02.01.2020. Následně organizace sama zaslala na účet města vratku dotace ve výši 40.000,00 Kč.

Samotné vrácení dotace v plné výši však nijak neukončuje závazek mezi městem a organizací, resp. smlouva nijak nezaniká. Je tedy potřeba výpověď učinit a zaslat ji příslušné organizaci. Z tohoto důvodu odbor sociálních věcí a zdravotnictví předkládá výpověď smlouvy ke schválení (příloha č. 2.)

**Vyjádření:** ☐

**Příloha:** Smlouva\_A\_nad\_50\_tis\_S  
pirála\_anonym.pdf

**Komentář:**

**Příloha:** Spirala\_vypoved\_smlouv  
y.pdf

**Komentář:**

### Schvalovací cesta:

<b>Zpracoval:</b>	Mgr. Eva Štolbová	OSV	7.2.2020 09:14 podepsáno	
<b>Předkladatel:</b>	Ing. Ondřej Smíšek		10.2.2020 10:21 podepsáno	

# VEŘEJNOPRÁVNÍ SMLOUVA O POSKYTNUTÍ DOTACE

uzavřená v souladu s ust. § 159 a násl. zákona č. 500/2004 Sb., správní řád, ve znění pozdějších předpisů

## I. Subjekty smlouvy

- 1) Statutární město Děčín, IČ: 002 61 238, Mírové nám. 1175/5, 405 38 Děčín IV, č. ú. 921402389/0800, ved. u České spořitelny, a. s., pobočka Děčín, dále jen jako „poskytovatel dotace“.  
Zastoupené Jaroslavem Hroudou, primátorem
- 2) **Spirála, Ústecký kraj, z. s.**, IČ: 68954221, K Chatám 22, Skorotice, 403 40 Ústí nad Labem, [redacted] ved. u České spořitelny, a.s., dále jen jako „příjemce dotace“.  
Zastoupený [redacted], členkou rady spolku

## II. Předmět smlouvy

- 1) Předmětem smlouvy je poskytnutí peněžní dotace na projekt v celkové výši **40 000 Kč** z rozpočtu statutárního města Děčín, kapitoly sociálních věcí a zdravotnictví, v souladu s ustanovením § 85 zák. č. 128/2000 Sb., o obcích (obecní zřízení), ve znění pozdějších předpisů, a ust. § 9 odst. 1 písm. h) zák. č. 250/2000 Sb., o rozpočtových pravidlech územních rozpočtů, ve znění pozdějších předpisů, na základě žádosti o dotaci na podporu sociálních služeb ve městě Děčín v roce 2019.
- 2) O poskytnutí dotace a o uzavření smlouvy rozhodlo zastupitelstvo města usnesením č. ZM 19 04 04 06 ze dne 25.04.2019.
- 3) Poskytovatel dotace se zavazuje poskytnout peněžní plnění ve výši **10 000 Kč** na projekt „Centrum krizové intervence“ **30 000 Kč** a na projekt „Intervenční centrum“ ve lhůtě do 30 dnů ode dne uzavření této smlouvy bezhotovostně, převodem na účet uvedený v čl. I., odst. 2) této smlouvy.
- 4) Přidělená dotace může být použita pouze na krytí nákladů vynaložených v období od 01.01.2019 do 31.12.2019. V této době také bude dosaženo účelu dotace.
- 5) Účelem dotace je zajištění sociální služby dle zákona 108/2006 Sb., o sociálních službách, ve znění pozdějších předpisů.

## III. Povinnosti příjemce

- 1) Dotace je poskytována za těchto podmínek:  
Příjemce dotace:
  - a) prohlašuje, že v době uzavření této smlouvy nečerpá finanční prostředky z Evropského sociálního fondu, dále jen „ESF“, na sociální služby podporované dotačním řízením statutárního města Děčín. V případě, že v průběhu čerpání dotace poskytnuté statutárním městem Děčín začne příjemce dotace čerpat finanční prostředky z individuálního projektu, oznámí tuto skutečnost neprodleně písemně Odboru sociálních věcí a zdravotnictví, dále jen „OSV.“ Dále bude postupováno dle schváleného Dotačního programu „Podpora oblasti sociálních věcí a podpora rodiny“,
  - b) je oprávněn použít dotaci výlučně k účelu uvedenému v článku II. této smlouvy dle předloženého projektu, v souladu s položkami nákladového členění předloženého rozpočtu, ve výši schválené dotace. K jakýmkoliv změnám projektu nad povolených 25 % z výše přidělené dotace na projekt mezi položkami rozpočtu je nezbytný předchozí písemný souhlas poskytovatele dotace,
  - c) odpovídá poskytovateli dotace za hospodárný způsob využití finančních prostředků, vedoucí k dosažení cíle uvedeného v projektu,
  - d) je povinen v případě financování projektu z více zdrojů vést účetnictví o poskytnuté dotaci odděleně pod samostatnou účetní řadou,
  - e) je povinen vést evidenci o čerpání dotace a nejpozději do 15.01.2020 (pokud tento den připadne na den pracovního volna, ještě první následující pracovní den) předložit poskytovateli dotace závěrečné vyúčtování dle podmínek stanovených v Dotačním

- programu „Podpora oblasti sociálních věcí a podpora rodiny“,
- f) je povinen umožnit poskytovateli dotace provedení kontroly správnosti (zejména hospodárnosti a účelnosti) použití dotace, včetně kvality poskytnutých služeb,
  - g) je povinen předložit oprávněným kontrolním orgánům veškeré účetní doklady o použití finančních prostředků poskytnutých v souladu s touto smlouvou,
  - h) je povinen předložit poskytovateli dotace závěrečnou zprávu dle platného Dotačního programu „Podpora oblasti sociálních věcí a podpora rodiny“ v termínu do 15. ledna následujícího roku, na který byla poskytnuta dotace,
  - i) nesmí poskytovat finanční prostředky jiným fyzickým a právnickým osobám, pokud nejde o úhradu spojenou s realizací projektu, na který byly poskytnuty,
  - j) nesmí použít dotaci na nezpůsobilé náklady definované v rámci Dotačního programu „Podpora oblasti sociálních věcí a podpora rodiny“,
  - k) drobný dlouhodobý hmotný a nehmotný majetek, který bude pořízen z dotace poskytnuté statutárním městem Děčín, se příjemce dotace zavazuje využívat ke své hlavní činnosti po dobu nejméně pěti let nebo se souhlasem poskytovatele dotace bezúplatně převést jiné neziskové organizaci,
  - l) je povinen se po uzavření této smlouvy řídit platným Dotačním programem „Podpora oblasti sociálních věcí a podpora rodiny“.
- 2) Příjemce dotace je oprávněn před dnem vyúčtování poskytnuté dotace učinit písemné prohlášení, že projekt, na který byla dotace poskytnuta, nezrealizuje. Pro případ, že tak učiní, je povinen zaplatit poskytovateli dotace úrok z prodlení stanovený předpisem občanskoprávním, který počne plynout ode dne připsání dotace na účet příjemce dotace až do dne připsání vrácené dotace na účet poskytovatele dotace.
- 3) Příjemce dotace je povinen ve lhůtě do 15.01. roku následujícího po roku, na který mu byla dotace poskytnuta, vrátit poskytovateli dotace nevyčerpanou část dotace na č. ú. 921402389/0800 ved. u České spořitelny, a. s., pobočka Děčín.
- 4) S vrácením dotace je příjemce dotace povinen zaslat poskytovateli dotace avízo o vrácených finančních prostředcích na účet poskytovatele dotace. Avízo musí obsahovat název příjemce dotace, název projektu, číslo účtu, ze kterého byly prostředky zaslány, číslo účtu, na které byly prostředky zaslány, variabilní symbol (IČ), pod kterým byly prostředky zaslány a datum odeslání. Avízo je příjemce dotace povinen doručit prostřednictvím podatelny Magistrátu města Děčín, Mírové nám. 1175/5, 405 38 Děčín 4.
- 5) Příjemce dotace je povinen ve lhůtě do 15 dnů ode dne obdržení výzvy vrátit poskytovateli dotace neuznatelné náklady zjištěné při kontrole předloženého vyúčtování na č. ú. 19-921402389/0800, vedený u České spořitelny, a. s., pobočka Děčín.
- 6) Příjemce dotace je v případě zrušení právnické osoby s likvidací povinen předložit poskytovateli vyúčtování dotace a nevyčerpané finanční prostředky ke dni zrušení právnické osoby s likvidací vrátit na č. ú. 921402389/0800 ved. u České spořitelny, a. s., pobočka Děčín. V případě přeměny právnické osoby je příjemce dotace povinen informovat poskytovatele dotace písemnou formou do pěti dnů od této přeměny o tom, na který subjekt přejdou práva a povinnosti z této smlouvy. Pokud takto příjemce neučiní při rozdělení právnické osoby a poskytovatele neinformuje, na který subjekt přejdou práva a povinnosti z této smlouvy, je povinen provést závěrečné vyúčtování, a to ke dni rozdělení právnické osoby, a nevyčerpanou část dotace vrátit poskytovateli na výše uvedený účet, a to do 15 dnů – k tomuto jsou zavázáni jak nástupce právnické osoby, tak samotná právnická osoba.

#### **IV. Ostatní a závěrečná ustanovení**

- 1) Smluvní strany berou na vědomí, že v souvislosti s touto smlouvou dochází ke zpracovávání osobních údajů především na základě právního titulu plnění smlouvy ve smyslu čl. 6 odst. 1 písm. b) GDPR. V souvislosti s touto smlouvou je třeba plnit celou řadu zákonných povinností. Jedná se zejména o daňové, účetní a archivační povinnosti dle příslušných zákonů. Protože je smluvní stranou veřejný subjekt, osobní údaje mohou být zároveň předmětem žádosti o informace podle zákona o svobodném přístupu k informacím nebo mohou být zveřejněny v registru smluv. Při plnění těchto povinností dochází ke zpracování osobních údajů na základě

titulu plnění právních povinností v souladu s čl. 6 odst. 1 písm. c) GDPR.

- 2) Poskytovatel dotace touto smlouvou přistupuje k Pověření Ústeckého kraje č. 21 a 167 k zajištění dostupnosti poskytování sociální služby zařazené do základní sítě sociálních služeb Ústeckého kraje na období, vydané poskytovateli Ústeckým krajem dne 19.06.2017 a 04.02.2019, s tím, že finanční podpora na základě této smlouvy tvoří nedílnou součást jednotné vyrovnávací platby hrazené poskytovateli v souladu s rozhodnutím Komise o použití čl. 106 odst. 2 Smlouvy o fungování Evropské unie na státní podporu ve formě vyrovnávací platby za závazek veřejné služby udělené určitým podnikům pověřeným poskytováním služeb obecného hospodářského zájmu (2012/21/EU).
- 3) Poskytovatel dotace je oprávněn vypovědět tuto smlouvu s výpovědní dobou o délce 15 dnů v případě, že:
  - a) dotace byla příjemci dotace poskytnuta na základě nepravdivých údajů,
  - b) příjemce dotace použije dotaci v rozporu s účelem uvedeným v čl. II. této smlouvy,
  - c) závěrečné vyúčtování nebylo předloženo v termínu do 15.01.2020.
- 4) V případě, že poskytovatel dotace učiní výpověď smlouvy, je příjemce dotace povinen vrátit celou výši poskytnuté dotace do 15 dnů ode dne, kdy obdržel dopis obsahující projev vůle poskytovatele tuto smlouvu vypovědět.
- 5) Příjemce dotace bere na vědomí, že na poskytnutou dotaci se vztahuje zák. č. 250/2000 Sb., o rozpočtových pravidlech územních rozpočtů. Nedodržení podmínek a nesplnění povinností stanovených touto smlouvou příjemcem bude posuzováno jako porušení rozpočtové kázně ve smyslu § 22 zákona č. 250/2000 Sb. Příjemce dotace je v takovém případě povinen odvést neoprávněně použité nebo zadržené finanční prostředky do rozpočtu poskytovatele včetně sankce stanovené tímto zákonem.
- 6) Smlouva se uzavírá na dobu určitou do 31.12.2019. Smlouvu lze měnit či doplňovat po dohodě smluvních stran pouze formou písemných očíslovaných dodatků. Smlouva nabývá platnosti dnem jejího uzavření a účinnosti zveřejněním v registru smluv.
- 7) Tato smlouva byla vyhotovena ve 2 výtiscích, přičemž smluvní strany obdrží po jednom vyhotovení. Smluvní strany prohlašují, že obsah smlouvy odpovídá jejich vůli a na důkaz tohoto podepisují.

V Děčíně dne

V..... dne

.....  
za poskytovatele dotace  
Jaroslav Hrouda

.....  
za příjemce dotace  

## **Výpověď Veřejnoprávní smlouvy o poskytnutí dotace č. 2019-249/OSV**

Vážení,

na základě Vašeho oznámení o čerpání finančních prostředků z ESF, na sociální službu Intervenční centrum, na kterou jste pro rok 2019 obdrželi od statutárního města Děčín dotaci ve výši 30 000 Kč (smlouva č. 2019-0249/OSV) sdělujeme následující:

V čl. IV Ostatní a závěrečná ustanovení, odst. 3) a 4) je uvedeno:

Poskytovatel dotace je oprávněn vypovědět tuto smlouvu s výpovědní dobou o délce 15 dnů v případě, že:

a) dotace byla příjemci dotace poskytnuta na základě nepravdivých údajů.

V případě, že poskytovatel dotace učiní výpověď smlouvy, je příjemce dotace povinen vrátit celou výši poskytnuté dotace do 15 dnů ode dne, kdy obdržel dopis obsahující projev vůle poskytovatele tuto smlouvu vypovědět.

Výpověď ze smlouvy č. 2019-0249/OSV byla schválena zastupitelstvem města č. usnesení ..... dne ...

Dle údajů z registru smluv bylo odborem sociálních věcí a zdravotnictví zjištěno, že smlouva o poskytnutí finančních prostředků z ESF je uzavřena již od roku 2017.

S pozdravem

V Děčíně dne

Jaroslav Hrouda  
primátor

## MATERIÁL DO JEDNÁNÍ ZM

Konané dne: 20. 2. 2020

ZM 20 01 05 14

### Název:

Zpráva o vyhodnocení plnění cílů 3. komunitního plánu sociálních služeb města Děčín 2015 – 2018

Mimořádný materiál: ☐

### Návrh usnesení:

Zastupitelstvo města projednalo Zprávu o vyhodnocení plnění cílů 3. komunitního plánu sociálních služeb města Děčín 2015 – 2018 a

**bere na vědomí**

Zprávu o vyhodnocení plnění cílů 3. komunitního plánu sociálních služeb města Děčín 2015 – 2018 dle důvodové zprávy a příloh.

### Stanovisko RM:

Rada města doporučuje zastupitelstvu města vzít na vědomí Zprávu o vyhodnocení plnění cílů 3. komunitního plánu sociálních služeb města Děčín 2015 – 2018 dle důvodové zprávy a příloh.

Cena:	0,00
Návrh postupu:	RM doporučuje vzít na vědomí

### Důvodová zpráva:

Proces komunitního plánování ve městě Děčín se nachází ve fázi ukončené realizace 3. cyklu a tvorby cílů a opatření pro svůj již 4. cyklus. S ohledem na tento proces je předkládán přehled plnění jednotlivých cílů a opatření 3. komunitního plánu sociálních služeb realizovaných v letech 2015 – 2018. Členové koordinačních skupin komunitního plánování v rámci 3. cyklu definovali pro cílové skupiny seniorů, osob se zdravotním postižením, rodiny, děti a mládež, osoby v krizi a v rámci průřezových témat celkem 17 cílů, k jejichž naplnění bylo definováno 69 opatření. Zpráva o vyhodnocení plnění cílů 3. komunitního plánu sociálních služeb města Děčín 2015 – 2018 shrnuje stav plnění těchto cílů a opatření ve vymezeném období. Tvoří významný výstup týkající se realizace 3. cyklu procesu komunitního plánování, jež zaštiťuje statutární město Děčín, a je zásadním zdrojem pro tvorbu 4. komunitního plánu sociálních služeb na roky 2020 – 2023, který patří mezi významné strategické materiály týkající se sociální oblasti a sociální péče o obyvatele města.

Vyjádření: ☐

Příloha: Zpráva o vyhodnocení  
3KP.pdf

Komentář:

**Schvalovací cesta:**

<b>Zpracoval:</b>	Mgr. Eva Štolbová	OSV	10.2.2020 11:14 podepsáno	
<b>Předkladatel:</b>	Ing. Ondřej Smíšek		10.2.2020 15:16 podepsáno	



# Zpráva o vyhodnocení

plnění cílů

3. komunitního plánu sociálních služeb  
města Děčín 2015 – 2018

Tento materiál vznikal průběžně v období realizace cílů a opatření 3. komunitního plánu sociálních služeb města Děčín 2015-2018. Jednotlivé aktivity, které vedly k naplnění cílů, byly průběžně zaznamenávány do realizačních plánů jednotlivých koordinačních skupin. Předložený materiál je sumárním přehledem všech aktivit, které se uskutečnily v období let 2015 – 2018.

V rámci 3. komunitního plánu bylo stanoveno celkem 17 cílů a 69 opatření. Všichni členové koordinačních skupin byli s naplněním cílů seznámeni a hlasováním odsouhlasili jejich obsah.

#### OBSAH:

Sumář cílů a opatření 3. KPSS .....	3
Společné cíle .....	6
KS Senioři .....	8
KS Osoby se zdravotním postižením .....	15
KS Rodiny, děti a mládež .....	25
KS Osoby v krizi .....	37

Sumář cílů a opatření 3. KPSS	Splnění předpokladu	Jedná se o vznik nové služby nebo programu
<b>Společné cíle</b>		
<b>Cíl 5. Oblast společných cílů</b>		
Opatření 5.1.1 Zajištění fungování procesu komunitního plánování na magistrátu města Děčín	splněno	NE
Opatření 5.1.2 Zajištění informovanosti o KP a sociálních službách	splněno	NE
Opatření 5.1.3 Osvětová činnost	splněno	NE
<b>KS Seniori</b>	<b>Splnění předpokladu</b>	<b>Jedná se o vznik nové služby nebo programu</b>
<b>Cíl 1.1 Udržení stávajících sociálních služeb pro seniory</b>		
Opatření 1.1.1 Pečovatelské a asistenční služby	splněno	NE
Opatření 1.1.2 Odlehčovací služby	nebylo splněno	NE
Opatření 1.1.3 Domov pro seniory	splněno	NE
Opatření 1.1.4 Domov se zvláštním režimem	splněno	NE
Opatření 1.1.5 Domácí hospicová péče	splněno	NE
Opatření 1.1.6 Dluhová poradna (nejen) pro seniory	splněno	NE
<b>Cíl 1.2 Rozvoj stávajících sociálních služeb pro seniory</b>		
Opatření 1.2.1 Samostatný domov se zvláštním režimem	částečně splněno	NE
Opatření 1.2.2 Bezplatné dluhové poradenství pro seniory	splněno	NE
Opatření 1.2.3 Preventivní činnost v rámci zadlužení seniorů	splněno	NE
<b>Cíl 1.3 Nové sociální služby pro seniory</b>		
Opatření 1.3.1 Domov pro seniory Bechlejovice	částečně splněno	ANO
<b>Cíl 1.4 Podpora a rozvoj stávajících aktivit pro seniory</b>		
Opatření 1.4.1 Kluby seniorů	splněno	NE
Opatření 1.4.2 Zajištění volnočasových aktivit v rámci Svazu důchodců, Svazu diabetiků, OROS	splněno	NE
Opatření 1.4.3. Vzdělávání	splněno	NE
Opatření 1.4.4. Kulturní akce pro seniory	splněno	NE
<b>KS OZP</b>	<b>Splnění předpokladu</b>	<b>Jedná se o vznik nové služby nebo programu</b>
<b>Cíl 2.1 Udržení stávajících soc. služeb pro OZP</b>		
2.1.1 Raná péče	splněno	NE
2.1.2 Domovy pro OZP	splněno	NE
2.1.3 Chráněné bydlení	nebylo splněno	NE
2.1.4 Podpora samostatného bydlení	částečně splněno	NE
2.1.5 Denní stacionáře	splněno	NE
2.1.6 Sociálně aktivizační služby	splněno	NE
2.1.7 Sociálně terapeutické dílny	splněno	NE
2.1.8 Sociální rehabilitace	splněno	NE
2.1.9 Pečovatelské a asistenční služby	splněno	NE

2.1.10 Odlehčovací služby	nebylo splněno	NE
2.1.11 Odborné sociální poradenství	splněno	NE
<b>Cíl 2.2 Rozvoj stávajících soc. služeb pro OZP</b>		
2.2.1 Rozvoj chráněného bydlení pro OZP	částečně splněno	NE
2.2.2 Rozvoj sociální rehabilitace	částečně splněno	NE
2.2.3 Rozvoj sociální terapeutických dílen	nebylo splněno	NE
<b>Cíl 2.3 Vznik nových sociálních služeb pro OZP</b>		
Opatření 2.3.1 Vznik nových terapeutických dílen	nebylo splněno	ANO
Opatření 2.3.2 Vznik nového chráněného bydlení	nebylo splněno	ANO
<b>Cíl 2.4 Podpora a rozvoj aktivit pro OZP</b>		
Opatření 2.4.1 Zaměstnávání OZP	částečně splněno	NE
Opatření 2.4.2 Dobrovolnictví	splněno	NE
Opatření 2.4.3 Volnočasové aktivity	splněno	NE
Opatření 2.4.4 Bezbariérové město	splněno	NE
Opatření 2.4.5 Půjčovny kompenzačních pomůcek	splněno	NE
<b>KS Rodiny, děti a mládež</b>	<b>Splnění předpokladu</b>	<b>Jedná se o vznik nové služby nebo programu</b>
<b>Cíl 3.1 Udržení stávající sítě soc. služeb zaměřených na rodiny, děti a mládež</b>		
Opatření 3.1.1 Odborné sociální poradenství (manželské, vztahové a rodinné)	splněno	NE
Opatření 3.1.2 Odborné soc. poradenství (občanská poradna)	splněno	NE
Opatření 3.1.3 Azylový dům	splněno	NE
Opatření 3.1.4 Nízkoprahové zařízení pro děti a mládež	splněno	NE
Opatření 3.1.5 Sociálně aktivizační služby pro rodiny s dětmi	splněno	NE
Opatření 3.1.6 Terénní programy	částečně splněno	NE
<b>Cíl 3.2 Rozvoj stávajících sociálních služeb zaměřených na rodiny s dětmi</b>		
Opatření 3.2.1 Zvýšení kapacity odborného sociálního poradenství (manželské, vztahové a rodinné)	nebylo splněno	NE
Opatření 3.2.2 Rozšíření terénní práce v rodinách v obtížné životní situaci	nebylo splněno	NE
<b>Cíl 3.3 Zřízení nových služeb zaměřených na rodiny s dětmi</b>		
Opatření 3.3.1 Zřízení nového nízkoprahového zařízení pro děti a mládež	splněno	ANO
<b>Cíl 3.4 Udržení a rozvoj dalších aktivit zaměřených na rodiny s dětmi</b>		
Opatření 3.4.1 Sladování rodinného a pracovního života	splněno	NE
Opatření 3.4.2 Zamezení sociálního vyloučení rodičů s dětmi	splněno	NE

Opatření 3.4.3 Rozvoj rodičovských kompetencí a jejich upevňování	splněno	NE
Opatření 3.4.4 Rozvoj spolupráce v oblasti prevence rizikového chování dětí a mládeže	částečně splněno	NE
Opatření 3.4.5 Rozvoj soc. pedagogických služeb pro předškolní děti ze sociálně znevýhodněného prostředí	částečně splněno	NE
<b>KS Osoby v krizi</b>	<b>Splnění předpokladu</b>	<b>Jedná se o vznik nové služby nebo programu</b>
<b>Cíl 4.1 Udržení stávající sítě soc. a souvisejících služeb, Optimalizace služeb cílové skupině.</b>		
Opatření 4.1.1 Zajištění terénních programů pro uživatele žijících ve vyloučených lokalitách	splněno	NE
Opatření 4.1.2 Zajištění nízkoprahových služeb pro uživatele drog a jejich blízké	splněno	NE
Opatření 4.1.3 Zajištění služeb Intervenčního centra k řešení problematiky drog a jejich blízké	splněno	NE
Opatření 4.1.4 Zajištění služeb odborného soc. poradenství pro uživatele z cílové skupiny	splněno	NE
Opatření 4.1.5 Zajištění služeb telefonické krizové pomoci	splněno	NE
Opatření 4.1.6 Zajištění služby následné péče – ambulantní pro osoby ohrožené závislostmi	splněno	NE
Opatření 4.1.7 Zajištění služeb azylových domů všech typů	splněno	NE
Opatření 4.1.8 Zajištění služeb noclehárny	splněno	NE
Opatření 4.1.9 Zajištění služeb nízkoprahového denního centra pro osoby bez domova	splněno	NE
Opatření 4.1.10 Zajištění služeb pro oběti trestné činnosti	splněno	NE
<b>Cíl 4.2 Rozvoj služeb pro ohrožené skupiny obyvatel – osoby v krizi</b>		
Opatření 4.2.1 Optimalizace kapacit Azylového domu	nebylo splněno	ANO
Opatření 4.2.2 Rozvoj odborného soc. poradenství v oblasti zadlužování	splněno	NE
<b>Cíl 4.3 Vznik nových sociálních služeb pro osoby v krizi</b>		
Opatření 4.3.1 Zvýšení dostupnosti krizových lůžek	částečně splněno	ANO
Opatření 4.3.2 Vznik nízkoprahového zařízení pro mládež	splněno	ANO
<b>Cíl 4.4 Zajištění systémových opatření</b>		
Opatření 4.4.1 Podílet se na vypracování koncepce bydlení ve městě Děčín	splněno	NE
Opatření 4.4.2 Podílet se na zaměstnávání osob z cílové skupiny	splněno	NE
Opatření 4.4.3 Monitoring situace spojené s problematikou bezdomovectví	splněno	NE

## SPOLEČNÉ CÍLE

### Cíl 5.1 Zajištění plánování sociálních služeb prostřednictvím komunitního plánování na Magistrátu města Děčín

Komunitní plánování je metoda, která umožňuje na základě znalosti poptávky po sociálních službách v daném místě plánovat rozvoj těchto služeb na vymezeném území. Výstupem procesu komunitního plánování je 3. komunitní plán města Děčín, který bude během implementace vyhodnocován. Komunitní plánování je na Magistrátu města Děčín etablované, funguje již od roku 2004. Je třeba stavět na zavedeném systému práce, ale zároveň reflektovat potřeby změn v procesu. Komunitní plánování je aktivní odborná platforma, která pružně reaguje na aktuální témata na lokální i celospolečenské úrovni, k procesu patří i rozšiřování informovanosti o sociálních službách ať už v tištěné podobě, v rámci městských akcí nebo elektronicky.

#### Opatření 5.1.1 Zajištění fungování procesu komunitního plánování na Magistrátu města Děčín

##### Předpokládané dopady opatření:

- získávání validních dat jako podklad pro rozhodování politické reprezentaci
- navrhování řešení problémů v sociální oblasti
- efektivnější koordinace sociálních služeb ve městě Děčín

V souvislosti s tímto opatřením bylo předpokládáno, že finanční zdroje budou pocházet především z rozpočtu statutárního města Děčín a ESF.

##### **V souvislosti s naplněním opatření 5.1.1 byly realizovány tyto aktivity:**

1. Jednání koordinačních skupin
2. Jednání manažerského týmu

##### **Vyhodnocení opatření 5.1.1:**

Opatření bylo v průběhu celého období naplňováno průběžně. Probíhala pravidelná jednání koordinačních skupin i manažerského týmu, pravidelně byla shromažďována data o sociální oblasti od členů KS i plánování rozvoje služeb ve spolupráci s městem.

##### **Závěr:**

Opatření 5.1.1 bylo splněno

Finance potřebné k realizaci tohoto opatření pocházely z rozpočtu statutárního města Děčín

#### Opatření 5.1.2 Zajištění informovanosti o KP a sociálních službách

##### Předpokládané dopady opatření:

- větší informovanost veřejnosti napříč informačními kanály
- aktuální informace z oblasti sociálních služeb na Děčínsku

V souvislosti s tímto opatřením bylo předpokládáno, že finanční zdroje budou pocházet z rozpočtu statutárního města Děčín.

##### **V souvislosti s naplněním opatření 5.1.2 byly realizovány tyto aktivity:**

1. fungování Socio-info centra
2. vydání Sociálního průvodce Děčínska v r. 2015
3. provozování webu KP, prorodinného webu
4. prezentace organizací zapojených v KP ve Zpravodaji města
5. realizace akce „Den zdraví a služeb“ v r. 2016, 2018

##### **Vyhodnocení opatření 5.1.2:**

Opatření bylo naplňováno průběžně. V rámci Socio-info centra bylo průběžně poskytováno poradenství obyvatelům v tíživé situaci. V roce 2015 byla vydána informační brožura Sociální průvodce Děčínska, která je po celou dobu využívána jako informační materiál pro obyvatele Děčína v širokém spektru zařízení. Po celou dobu byly informace z oblasti předávány obyvatelům města prostřednictvím webů města i v tištěné podobě v rámci Zpravodaje. Prezentace služeb byla

úspěšně realizována v rámci akce Den zdraví a služeb v Obchodním centru Pivovar za spolupráce členů KP s cílem zorientovat obyvatele v nabídce sociálních a dalších služeb a přiblížit jim jejich činnost.

**Závěr:**

Opatření 5.1.2 bylo splněno

Finanční stránku opatření zajistilo statutární město Děčín a dále potom menší dotační programy např. z KÚÚK.

**Opatření 5.1.3 Osvětová činnost**

Předpokládané dopady opatření:

- zvýšení informovanosti široké veřejnosti
- snižování stigmatizace klientů a poskytovatelů
- zvýšení informovanosti odborníků
- forma edukace uzpůsobená konkrétní cílové skupině

V souvislosti s tímto opatřením bylo předpokládáno, že činnosti proběhnou v rámci činnosti KP, tedy bez dodatečných nákladů.

**V souvislosti s naplněním opatření 5.1.3 byly realizovány tyto aktivity:**

1. realizace workshopů: např. „Zaměstnávání osob v krizi: Dobrá praxe“, Dostupnost krizových lůžek, Bydlení pro osoby v krizi, Inkluze do škol, Kyberšikana, Prezentace služeb, Inspekce kvality, Dotace Kraj, chystané změny k standardům soc. služeb, legislativní změny, WC karty a Eurozámky, Sociální pohřby.
2. realizace přednášek: např. Parkinson z pohledu pacienta, Ochrana spotřebitele, Seznamte se, Alzheimerova choroba, Semináře mateřských center na posílení rodičovských kompetencí, Preventivní aktivity MP, OŠK, Pohyb propojený moudrostí, Semináře k problematice GDPR.

**Vyhodnocení opatření 5.1.3:**

Opatření bylo naplňováno průběžně. V rámci činnosti KS za účelem rozšíření nových informací, pohledů a dobré praxe byly realizovány některé workshopy, směrem k veřejnosti pak byly realizovány přednášky menšího rozsahu v rámci dalších akcí pořádaných KP.

**Závěr:**

Opatření 5.1.3 bylo splněno

Opatření bylo naplňováno v rámci existujících struktur, tedy bez dodatečných nákladů.

## Koordinační skupina SENIOŘI

### Cíl 1.1. Udržení stávajících sociálních služeb pro seniory

Cílem je poskytnout seniorům takové sociální služby, které podporují jejich aktivní život, nabízejí jim možnost zůstat co nejdéle ve svém přirozeném prostředí, ale také kvalitní pobytové služby. Zapojují je do života společnosti, příznivě působí na jejich fyzický i psychický stav a udržují je v dobré kondici. Dále seniorům poskytují kontakt se společenským prostředím a rodinou, rozvíjejí jejich fyzické, sociální a duševní schopnosti.

#### Opatření 1.1.1. Pečovatelské a asistenční služby

##### Předpokládané dopady opatření:

- umožnění setrvání uživatele za podpory služby co nejdéle ve svém domově a zachování si soukromí
- propojení poskytování profesionální služby s péčí rodiny a navazujícími sociálními službami
- prevence negativních společenských jevů – např. nedůstojné podmínky přežívání, zanedbání seniora
- zajištění základních potřeb uživatelů služeb
- udržení a zkvalitnění života, spokojenosti uživatelů služeb
- poskytování základního poradenství
- udržení sociální vazeb
- odstranění komunikačních a fyzických bariér

Předpokládané finanční zdroje - KÚÚK, statutárního města Děčín a úhrady uživatelů.

##### **V souvislosti s naplněním opatření 1.1.1. byly realizovány tyto aktivity:**

1. Zajištění pečovatelské a asistenční služby v územním obvodu města Děčín.
2. Registrovaná SS – pečovatelská služba Prosapia, z.ú.
3. Příprava na reorganizační změnu CSS a reorganizace samotné pečovatelské služby.

##### **Vyhodnocení opatření 1.1.1.:**

V souladu se sociodemografickým vývojem je zachování a rozvoj činnosti organizací, které v současné době poskytují sociální služby nejen seniorům na území správního obvodu města Děčín, velice významné. Tyto organizace zajišťují osobám v seniorském věku adekvátní a odbornou péči a služby s ohledem na jejich individuální potřeby.

##### **Závěr:**

Opatření 1.1.1. bylo splněno.

#### Opatření 1.1.2 Odlehčovací služby

##### Předpokládané dopady opatření:

- zajištění klienta v době nepřítomnosti rodiny
- možnost odpočinku pro pečující
- zabezpečený senior – péče poskytována 24 hodin denně

Předpokládané finanční zdroje - statutární město Děčín, Krajský úřad Ústeckého kraje, sponzoři, úhrady uživatelů, ÚP ČR, příspěvek zřizovatele, vlastní zdroje.

##### **V souvislosti s naplněním opatření 1.1.2 byly realizovány tyto aktivity:**

1. Zajištění odlehčovací služby v územním obvodu města Děčín.
2. Přeregistrování služby na DS – Valerie – Homecar s.r.o., ČČK.
3. Zrušení registrace poskytovatelů sociálních služeb Agentuře Naděje.
4. Snížení kapacity odlehčovací služby v Děčíně o 37 míst.

##### **Vyhodnocení opatření 1.1.2:**

Problematika pobytové odlehčovací služby je v poskytování časově omezené služby. Zájemci a uživatelé služby mají zájem o dlouhodobé pobyty, které odlehčovací služba nemůže poskytovat. Valerie – Homecare s.r.o. přeregistrovala odlehčovací službu na domov pro seniory, kapacita 15 lůžek. Také Oblastní spolek Českého červeného kříže Děčín požádal o přeregistraci odlehčovací

služby na domov pro seniory, avšak z důvodu výpovědi z nájmu a nenalezení náhradních prostor, musel poskytovatel snížit kapacitu pobytové služby domova pro seniory o 9 míst.

Agentuře Naděje s kapacitou 13 lůžek byla zrušena registrace soc. služby z důvodu neplnění registračních podmínek KÚÚK.

Poskytování pobytové odlehčovací služby zajišťuje pouze Agentura komplexní domácí péče ANNA s kapacitou 15 míst.

**Závěr:**

Opatření 1.1.2 nesplněno. Celková kapacita odlehčovací služby ve městě Děčín je 15 lůžek, což představuje snížení kapacity oproti plánu o 37 míst.

**Opatření 1.1.3. Domov pro seniory**

Předpokládané dopady opatření:

- zabezpečený senior s 24hodinovým dohledem
- poskytování širokého spektra služeb

Předpokládané finanční zdroje - statutární město Děčín, Krajský úřad Ústeckého kraje, příjmy od klientů, příspěvek na péči, úhrady pojišťoven.

**V souvislosti s naplněním opatření 1.1.2 byly realizovány tyto aktivity:**

1. Služba poskytována podle registrace po dobu rekonstrukce budovy na Kamenické ulici v pronajatých prostorech v ul. Březová.
2. Ukončená rekonstrukce DS v roce 2015.
3. Od 5.10.2015 změna kapacity (65 lůžek) v souvislosti s novým stavebně-technickým uspořádáním zrekonstruovaného objektu na Kamenické ulici. Současná kapacita 55 lůžek.
4. Služba funguje beze změny.

**Vyhodnocení opatření 1.1.3.:**

V souladu se sociodemografickým vývojem je zachování a rozvoj činnosti organizací, které v současné době poskytují sociální služby seniorům na území správního obvodu města Děčín, velice významné. Tyto organizace zajišťují osobám v seniorském věku adekvátní a odbornou péči a služby s ohledem na jejich individuální potřeby

**Závěr:**

Opatření 1.1.3. bylo splněno.

**Opatření 1.1.4. Domov se zvláštním režimem**

Předpokládané dopady opatření:

- poskytování na základě režimových opatření
- práce s komunitními prvky
- zapojení do vlastní sebeobsluhy v prostředí důvěry a pochopení
- zabezpečený senior s 24hodinovým dohledem

Předpokládané finanční zdroje - statutární město Děčín, Krajský úřad Ústeckého kraje, příjmy od klientů, příspěvek na péči, úhrady pojišťoven.

**V souvislosti s naplněním opatření 1.1.4. byly realizovány tyto aktivity:**

1. Služba poskytována podle registrace - Oblastní charita Česká Kamenice a CSS Děčín, p.o.

**Vyhodnocení opatření 1.1.4.:**

CSS Děčín, p.o. služba poskytovaná dle registrace po dobu rekonstrukce budovy na Kamenické ulici v pronajatých prostorech v Březové ulici. Od 5.10.2015 změna kapacity (36 lůžek) v souvislosti s novým stavebně-technickým uspořádáním zrekonstruovaného objektu na Kamenické ulici. Současná kapacita 46 lůžek. Oblastní charita Česká Kamenice služba poskytovaná podle registrace pro cílovou skupinu – osoby ohrožené závislostí nebo závislé na návykových látkách, osoby s chronickým duševním onemocněním. Služba není určena pro osoby s Alzheimerovou demencí. Služba je určena osobám od 45 let.

<b>Závěr:</b>
Opatření 1.1.4. bylo splněno

<b>Opatření 1.1.5. Domácí hospicová péče</b>
<p><u>Předpokládané dopady opatření:</u></p> <ul style="list-style-type: none"> <li>- zajistit umírajícím osobám klidný a důstojný pobyt v domácím prostředí a v kruhu svých nejbližších</li> <li>- zajistit umírajícím osobám kvalitu života odpovídající jejich zdravotnímu stavu, sociálním a dalším podmínkám a možnostem</li> <li>- poskytnout pečujícím osobám odpočinek a časový prostor pro vyřízení nezbytných záležitostí</li> <li>- poskytnout pečujícím osobám potřebnou psychickou, citovou i praktickou podporu</li> </ul> <p>Předpokládané finanční zdroje - KÚÚK, statutární město Děčín.</p>
<b>V souvislosti s naplněním opatření 1.1.5. byly realizovány tyto aktivity:</b>
<ol style="list-style-type: none"> <li>1. Ukončení poskytování služby od Spolku OPORA.</li> <li>2. Registrace služby ADP ANNA.</li> <li>3. Zahájení činnosti ADP Anna.</li> <li>4. Domácí hospicová péče ADP ANNA.</li> <li>5. Poskytování domácí hospicové péče Valerie Machová – Komplexní domácí péče.</li> </ol>
<b>Vyhodnocení opatření 1.1.5.:</b>
<p>V květnu roku 2015 ukončil Spolek OPORA poskytování služby, z důvodu nízké podpory služby a nízkého zájmu klientů o tuto službu. Na podzim roku 2015 proběhla registrace služby ADP ANNA pro cílovou skupinu osob s chronickým onemocněním. Služba poskytována od listopadu 2015. Z požadavku KP byla cílová skupina vykryta. Valerie Machová uzavřela s pojišťovnami rozšiřující smlouvy o paliativní péči pro klienty v terminálním stádiu.</p>
<b>Závěr:</b>
Opatření 1.1.5. bylo splněno

<b>Opatření 1.1.6. Dluhová poradna</b>
<p><u>Předpokládané dopady opatření:</u></p> <ul style="list-style-type: none"> <li>- nalezení východiska z tíživé životní situace ve spojitosti s dluhovou problematikou, resp. s finančními problémy</li> <li>- informovaný klient</li> </ul> <p>Předpokládané finanční zdroje – KÚÚK, statutární město Děčín.</p>
<b>V souvislosti s naplněním opatření 1.1.6. byly realizovány tyto aktivity:</b>
<ol style="list-style-type: none"> <li>1. Poskytování dluhového poradenství.</li> </ol>
<b>Vyhodnocení opatření 1.1.6.:</b>
<p>V souladu se sociodemografickým vývojem je zachování a rozvoj činnosti organizací, které v současné době poskytují sociální služby seniorům na území správního obvodu města Děčín, velice významné. Tyto organizace zajišťují osobám v seniorském věku adekvátní a odbornou péči a služby s ohledem na jejich individuální potřeby. Služba dluhového poradenství je poskytována v rámci registrované sociální služby odborné sociální poradenství. Získané finanční prostředky umožnily celoroční provoz služby a rozšíření provozní doby jen pro dluhové poradenství</p>
<b>Závěr:</b>
Opatření 1.1.6. bylo splněno.

<b>Cíl 1.2.: Rozvoj stávajících sociálních služeb pro seniory</b>
V rámci rozvoje a rozšíření kapacity sociálních služeb pro seniory se jedná zejména o domov se

zvláštním režimem a dluhové poradenství. V červnu 2011 vznikla služba domov se zvláštním režimem na základě cílů 2. komunitního plánu jako samostatné oddělení domova pro seniory (CSS Děčín, p.o.). Na základě potřeby je nyní nutné zřídit **samostatný domov se zvláštním režimem**. Potřeba **bezplatného dluhového poradenství a preventivní činnosti v rámci zadluženosti** reaguje na stále se zvyšující počet zadlužených seniorů.

#### **Opatření 1.2.1. Samostatný domov se zvláštním režimem**

##### Předpokládané dopady opatření:

- udržení stávající služby v samostatné budově, kde budou lépe vyhovovat podmínky k provozu domova se zvláštním režimem
- vyšší počet lůžek

Předpokládané finanční zdroje - statutární město Děčín, IROP.

##### **V souvislosti s naplněním opatření 1.2.1 byly realizovány tyto aktivity:**

1. Schválení záměru RM 15 14 50 01.
2. Příprava projektu „DZR – Křešice“.
3. Žádost o dotaci MPSV zamítnuta.
4. Zadání zpracování projektové dokumentace.
5. Zaregistrovaná nová sociální služby s kapacitou 13 lůžek - OS ČČK Děčín.
6. Zajištění spuštění služby Domov se zvláštním režimem OS ČČK Děčín.
7. Pořízení nemovitosti včetně pozemků.
8. Rekonstrukce objektu - OS ČČK Děčín.
9. Provoz služby Domov se zvláštním režimem OS ČČK Děčín.
10. Opětovně podaná žádost o dotaci ke vzniku „DZR – Křešice“.
11. Žádost o dotaci MPSV zamítnuta.
12. DZR – příprava projektu, rekonstrukce objektu, zahájení realizace služby z rozpočtu města.

##### **Vyhodnocení opatření 1.2.1:**

Schválení záměru radou měst. Proběhla příprava projektu, zapojení se s projektem do dotačního programu MPSV „Obnova materiálně technické základny sociálních služeb“, jako příloha k žádosti byl zpracováván investiční záměr, objemová studie a statický posudek. Odhadovaná cena realizace projektu byla v roce 2016 - 36 mil. Kč. Požadavky na zpracovatele studie zpracovalo CSS Děčín, p.o. (Potřeby + upozornění na úskalí po zkušenostech rekonstrukce DS). Předpokládaným dopadem opatření bylo zlepšení podmínek péče a sociálního začleňování cílové skupiny seniorů vyžadujících zvláštní péči z důvodu duševního onemocnění nebo demence. 03/2016 podána žádost o dotaci ke vzniku samostatného DZR v Křešicích s kapacitou 52 klientů, 15. 6. 2016 – žádost o dotaci MPSV zamítnuta. 03/2017 Opětovně podaná žádost o dotaci ke vzniku samostatného DZR v Křešicích s kapacitou 52 klientů, 30. 11. 2017 – žádost o dotaci MPSV zamítnuta.

V současné době není vyhlášen žádný dotační titul. V případě nerealizace za využití dotačního titulu bude projekt financován z finančních prostředků města. Požadavek bude dán do rozpočtu města pro rok 2020. V roce 2019 bude přepracovaná studie včetně vyřízení stavebního povolení.

##### **Závěr:**

Opatření 1.2.1. bylo částečně splněno.

#### **Opatření 1.2.2. Bezplatné dluhové poradenství pro seniory**

##### Předpokládané dopady opatření:

- větší počet klientů, kterým je poskytnuto dluhové poradenství
- nalezení východiska z tíživé životní situace ve spojitosti s dluhovou problematikou, resp. s finančními problémy

Předpokládané finanční zdroje - KÚÚK, statutární město Děčín.

##### **V souvislosti s naplněním opatření 1.2.2. byly realizovány tyto aktivity:**

1. Rozšíření provozní doby bezplatného dluhového poradenství – Prosapia.

##### **Vyhodnocení opatření 1.2.2:**

6/2015 rozšíření provozní doby bezplatného dluhového poradenství, každou středu od 9 do 14 hod.  
- bezplatné dluhové poradenství pro uživatele bez nutnosti předem se objednat.

**Závěr:**

Opatření 1.2.2 bylo splněno.

**Opatření 1.2.3. Preventivní činnost v rámci zadluženosti seniorů**

Předpokládané dopady opatření:

- větší informovanost široké veřejnosti o dluhové problematice
- zabraňování rozvoje zadluženosti

Předpokládané finanční zdroje – KÚÚK, statutární město Děčín, nadace.

**V souvislosti s naplněním opatření 1.2.3. byly realizovány tyto aktivity:**

1. Přednášková činnost během roku 2015.

**Vyhodnocení opatření 1.2.3.:**

V průběhu plnění opatření, proběhly interaktivní besedy v rámci podpořeného projektu „Společně proti násilí na seniorech“. Jejich zaměření a obsah byl upraven s ohledem na požadavky výzvy MV ČR. Přednášky se věnovaly finančnímu nátlaku, umění říci NE atd.

V rámci projektu se konaly 3 interaktivní přednášky, 1x v Klubu seniorů, a dále v prostorách Prosapia, o. s., sdružení pro rodinu, těchto přednášek – besed se zúčastnilo 38 uživatelů centra denních služeb využívajících skupinové aktivizační programy

**Závěr:**

Opatření 1.2.3. bylo splněno.

**Cíl 1.3.: Nové sociální služby pro seniory**

V současné době město Děčín nedisponuje dostatečnou kapacitou lůžek v domově pro seniory v Děčíně. Vznik nové pobytové sociální služby tohoto typu v Děčíně reaguje na demografický vývoj a stále se zvyšující počet osob seniorského věku, které mají sníženou soběstačnost zejména z důvodu věku, aktuálního zdravotního stavu, ale zejména pokud jejich situace vyžaduje pravidelnou pomoc jiné fyzické osoby.

**Opatření 1.3.1. Domov pro seniory Bechlejovice**

Předpokládané dopady opatření:

- vyšší počet lůžek
- zabezpečený senior

Předpokládané finanční zdroje - KÚÚK, statutární město Děčín, spoluúčast klientů.

**V souvislosti s naplněním opatření 1.3.1. byly realizovány tyto aktivity:**

1. Domov pro seniory Bechlejovice - Registrace služby nebyla dokončena z důvodu nenaplněných požárních norem
2. Zpracování a podání žádosti o registraci nové služby DS.

**Vyhodnocení opatření 1.3.1.:**

Registrace služby na domov pro seniory Agentury „Naděje“ nebyla dokončena z důvodu nenaplněných požárních norem. Valerie – Homecare s.r.o. přeregistrovala lůžka pobytové odlehčovací služby na domov pro seniory k 1.1.2016. Důvodem přeregistrace služby OS byla reakce na potřeby zájemců o službu DS, kteří potřebují poskytování dlouhodobých pobytů.

**Závěr:**

Opatření 1.3.1. částečně splněno.

**Cíl 1.4: Podpora a rozvoj stávajících aktivit pro seniory**

Podstatou cíle je zajistit seniorům v Děčíně kontakt se společenským prostředím, rozvíjet fyzické, sociální a duševní schopnosti prostřednictvím kulturně společenských a sociálně terapeutických

aktivit. Dále nabídnout seniorům široké spektrum aktivit, které podporují jejich společenský život, vedou k dobré psychické i fyzické kondici a zamezují jejich sociální izolaci.

Cíl reaguje na analýzu socio-kulturního vyžití seniorů v Děčíně. Souvisí s rozvojovým cílem F2 Strategie města Děčín 2014 – 2020: Zvýšit dostupnost a kvalitu volnočasových aktivit, kultury a sportu.

#### **Opatření 1.4.1. Kluby seniorů**

##### Předpokládané dopady opatření:

- zmírnění a vytržení seniora z izolace
- kontakt se svými vrstevníky
- rozšíření možnosti trávení volného času

Předpokládané finanční zdroje – statutární město Děčín; STP v ČR, o.s. – okresní organizace Děčín.

##### **V souvislosti s naplněním opatření 1.4.1. byly realizovány tyto aktivity:**

1. Klub seniorů „Zlatý podzim“
2. Klub dobré pohody
3. Částečná rekonstrukce Klubu dobré pohody.
4. Podpora klubové činnosti seniorů.

##### **Vyhodnocení opatření 1.4.1.:**

Pokud jde o programy klubů, byly organizovány přednášky, posezení při živé hudbě, kroužek dovedných rukou, výroba drobných předmětů. Probíhala spolupráce s dobrovolnicí, která se věnovala organizačnímu zajištění akcí v klubu. Z dotace „Obec přátelská rodině“ byly podpořeny oba kluby seniorů (formou podpory tanečních aktivit v klubu, obnovením sedacího koutu a vybavením počítačového místa v klubu seniorů Zlatý podzim). Půjčování kompenzačních pomůcek.

##### **Závěr:**

Opatření 1.4.1. bylo splněno. Klub je navštěvován a jsou zde zajišťovány pravidelné akce.

#### **Opatření 1.4.2. Zajištění volnočasových aktivit v rámci Svaz důchodců, diabetiků, OROS**

##### Předpokládané dopady opatření:

- aktivní senior zapojující se do společnosti, obklopen přáteli a svými vrstevníky
- udržení psychického i fyzického zdraví
- vyplnění a trávení volného času seniora

Předpokládané finanční zdroje - statutární město Děčín, členské příspěvky, mimořádné dotace od ředitelství svazů, spoluúčast členů.

##### **V souvislosti s naplněním opatření 1.4.2. byly realizovány tyto aktivity:**

1. Poradní dny.
2. Dny zdraví.
3. Víkendové pobyty.
4. Týdenní ozdravné pobyty.
5. Jednodenní výlety.
6. Autobusové zájezdy.
7. Turistické vycházky.
8. Koncerty v Praze.
9. Besedy a přednášky.
10. Pobytový zájezd.

##### **Vyhodnocení opatření 1.4.2.:**

V průběhu realizace opatření probíhaly Poradní dny, které jsou určeny pro členy svazu a diabetiky. V rámci tohoto dne je možné si změřit glykemii, cholesterol, krevní tlak nebo jsou zajišťovány opravy přístrojů pro diabetiky. Dále akce pro širokou veřejnost v klubech pro seniory, jako autobusové zájezdy, turistické vycházky, besedy a přednášky a pobytové zájezdy.

##### **Závěr:**

Opatření 1.4.2. bylo splněno.

<b>Opatření 1.4.3. Vzdělávání</b>
<p><u>Předpokládané dopady opatření:</u></p> <ul style="list-style-type: none"> <li>- kvalitní trávení volného času seniorů</li> <li>- rozšíření znalostí a dovedností</li> <li>- posílení sebedůvěry a sebevědomí</li> <li>- rozšíření sociálních kontaktů</li> <li>- objevování nových možností vzdělávání</li> </ul> <p>Předpokládané finanční zdroje - statutární město Děčín, vlastní příspěvky účastníků.</p>
<b>V souvislosti s naplněním opatření 1.4.3. byly realizovány tyto aktivity:</b>
<ol style="list-style-type: none"> <li>1. Kurz pro seniory ve zvládnutí PC.</li> <li>2. Semestrální kurzy pořádané Univerzitou třetího věku.</li> </ol>
<b>Vyhodnocení opatření 1.4.3.:</b>
<p>Proběhla realizace kurzu pro seniory ve zvládnutí PC. Probíhaly Semestrální kurzy pořádané Univerzitou třetího věku, kde v každém semestru (letní i zimní) byl pořádán kurz: základy práce s PC, základy práce s PC pro pokročilé, anglický jazyk pro mírně pokročilé, německý jazyk pro mírně pokročilé. V letním semestru byly uspořádány kurzy: politické strany a stranické systémy, evropský prostor a doprava, letecká doprava kolem nás aneb nebojme se létat. Univerzita třetího věku má v každém semestru naplněnou kapacitu.</p>
<b>Závěr:</b>
Opatření 1.4.3 bylo splněno.

<b>Opatření 1.4.4. Kulturní akce pro seniory</b>
<p><u>Předpokládané dopady opatření:</u></p> <ul style="list-style-type: none"> <li>- sociální začleňování seniora do společnosti</li> <li>- rozšíření možnosti seberealizace</li> <li>- prevence sociálního vyloučení</li> </ul> <p>Předpokládané finanční zdroje - statutární město Děčín.</p>
<b>V souvislosti s naplněním opatření 1.4.4. byly realizovány tyto aktivity:</b>
<ol style="list-style-type: none"> <li>1. Akce zaměřené na seniory.</li> <li>2. Týden (nejen) pro seniory.</li> <li>3. Pravidelné akce menšího rozsahu.</li> <li>4. Den nejen pro seniory.</li> </ol>
<b>Vyhodnocení opatření 1.4.4.:</b>
<p>Odbor sociálních věcí a zdravotnictví ve spolupráci s příspěvkovými organizacemi a organizacemi zapojené do KP, každým rokem pořádal program pro seniory v rámci akce Týdne nejen pro seniory a Den nejen pro seniory v rámci Městských slavností. Také proběhlo několik jednodenních výletů pro seniory a vánočních besídek v pobytových službách pro seniory a v domovech s terénní pečovatelskou službou.</p>
<b>Závěr:</b>
Opatření 1.4.4. bylo splněno.

## KS OSOBY SE ZDRAVOTNÍM POSTIŽENÍM

### Cíl 2.1 Udržení stávajících sociálních služeb pro osoby se zdravotním postižením

Podstatou tohoto cíle je udržení stávající sítě sociálních služeb registrovaných dle zákona č. 108/2006 Sb. Terénní, ambulantní i pobytové sociální služby poskytují péči a podporu lidem se zdravotním postižením, jejich cílem je osobám se zdravotním postižením poskytovat psychickou i fyzickou pomoc, podporovat je v soběstačnosti a samostatnosti, zlepšovat kvalitu jejich života. Sociální služby v této oblasti směřují k sociálnímu začlenění osob se zdravotním postižením tak, aby se jejich život co nejvíce přibližoval životu populace bez postižení. Organizace tak tyto osoby podporují v jejich schopnostech a dovednostech za účelem zvýšení sociálních kompetencí. Poskytují také odlehčení rodinám v péči o své blízké.

#### Opatření 2.1.1. Raná péče

Předpokládané dopady opatření:

- zmírnit dopad zdravotního postižení dítěte na chod celé jeho rodiny
- podpořit vývoj dítěte se zdravotním postižením
- zvýšit kompetence rodičů k péči o dítě se zdravotním postižením
- minimalizovat sociální vyloučení dítěte se zdravotním postižením i všech členů jeho rodiny

V souvislosti s tímto opatřením bylo předpokládáno, že finanční zdroje budou pocházet z KÚÚK, statutární město Děčín, MV ČR, nadace, OPZ.

**V souvislosti s naplněním opatření 2.1.1 byly realizovány tyto aktivity:**

1. Zajištění sociální služby raná péče v územním obvodu města Děčín, cílová skupina rodin s dětmi s mentálním, pohybovým, kombinovaným postižením, ohroženým vývojem a PAS.
2. Zajištění terénní a ambulantní formy, realizace fakultativních pobyty a vzdělávání.

#### Vyhodnocení opatření 2.1.1:

Opatření bylo v průběhu celého období naplňováno průběžně. Služby rané péče byly zachovány v plném rozsahu.

#### Závěr:

Opatření 2.1.1 bylo splněno

Finance potřebné k realizaci tohoto opatření pocházely z KÚÚK, Statutárního města Děčín a Úřadu práce ČR

#### Opatření 2.1.2. Domov pro osoby se zdravotním postižením

Předpokládané dopady opatření:

- udržení nebo posílení dovedností klientů zejména v péči o vlastní osobu
- udržení nebo zlepšení zdravotního stavu klientů
- získání většího sebevědomí klientů vlivem individuálního přístupu k nim
- získání nových dovedností, které klienti potřebují pro svůj život

V souvislosti s tímto opatřením bylo předpokládáno, že finanční zdroje budou pocházet z následujících zdrojů: KÚÚK, statutární město Děčín

**V souvislosti s naplněním opatření 2.1.2 byly realizovány tyto aktivity:**

1. Poskytování služby DOZP dle registrace

#### Vyhodnocení opatření 2.1.2:

Opatření bylo naplňováno průběžně. Služby DOZP byly zachovány.

#### Závěr:

Opatření 2.1.2 bylo splněno

Finanční stránku opatření zajistilo KÚÚK, Statutární město Děčín, úhrady uživatelů a pojišťoven.

#### Opatření 2.1.3. Chráněné bydlení

Předpokládané dopady

<ul style="list-style-type: none"> <li>• poskytnutí ubytování a služeb, které umožní lidem se zdravotním postižením žít běžným způsobem života v podmínkách a prostředí, které je obvyklé</li> <li>• získání, obnovení či udržení návyků a dovedností potřebných pro co nejvíce soběstačné fungování ve vlastní domácnosti (např. zajištění chodu domácnosti – úklid, vaření, praní,</li> <li>• hospodaření s penězi, péče o vlastní osobu, ztotožnění si odpovědnosti za své jednání a rozhodování)</li> <li>• aktivizace uživatele, podpora při zisku a udržování jeho kontaktů se společností a využívání běžných zdrojů, včetně sociálních služeb</li> </ul> <p>V souvislosti s tímto opatřením bylo předpokládáno, že finanční zdroje budou pocházet z KÚÚK, statutární město Děčín</p>
<b>V souvislosti s naplněním opatření 2.1.3 byly realizovány tyto aktivity:</b>
<ol style="list-style-type: none"> <li>1. Snížení kapacity o 5 lůžek kvůli nedostatku finančních zdrojů.</li> <li>2. Příprava investičních záměrů a projektové dokumentace.</li> </ol>
<b>Vyhodnocení opatření 2.1.3:</b>
Opatření bylo naplňováno průběžně. Služby chráněného bydlení nebyly zcela zachovány. V aktivitě 2 nedošlo k úplnému naplnění opatření – nebyl vypsán vhodný projekt.
<b>Závěr:</b>
<p>Opatření 2.1.3 nebylo splněno</p> <p>Finanční prostředky pocházely z KÚÚK, Statutárního města Děčín a obcí s rozšířenou působností v Ústeckém kraji</p>

<b>Opatření 2.1.4. Podpora samostatného bydlení</b>
<p><u>Předpokládané dopady opatření:</u></p> <ul style="list-style-type: none"> <li>• větší soběstačnost uživatelů/uživatelek služby v oblasti bydlení tak, aby se stali co nejméně závislí na poskytované službě a naučili se využívat své schopnosti a podporu z jiných zdrojů (např. opatrovník, komunita, veřejné služby)</li> <li>• posílení nezávislosti, zodpovědnosti a schopnosti rozhodování osob se zdravotním postižením</li> </ul> <p>V souvislosti s tímto opatřením bylo předpokládáno, že finanční zdroje budou pocházet z KÚÚK, statutární město Děčín, úhrady uživatelů, sponzorské dary, vlastní činnosti</p>
<b>V souvislosti s naplněním opatření 2.1.4 byly realizovány tyto aktivity:</b>
<ol style="list-style-type: none"> <li>1. Nebyla naplněna roční plánovaná kapacita služby díky přidělení nižší dotace. To neumožnilo naplnit roční kapacitu služby a uspokojit poptávku v daném čase.</li> </ol>
<b>Vyhodnocení opatření 2.1.4:</b>
Opatření bylo naplňováno průběžně v celém období. Služby podpory samostatného bydlení byly zachovány.
<b>Závěr:</b>
<p>Opatření 2.1.4 bylo částečně splněno</p> <p>Finanční prostředky pocházely z KÚÚK, Statutárního města Děčín, úhrady uživatelů, sponzorské dary, vlastní činnosti</p>

<b>Opatření 2.1.5. Denní stacionář DOMINO</b>
<p><u>Předpokládané dopady opatření:</u></p> <ul style="list-style-type: none"> <li>• posílení v samostatnosti a soběstačnosti uživatelů, v jejich sociálních schopnostech a dovednostech</li> <li>• zvýšení sociálních kompetencí, aby se život klientů podobal v maximální míře běžnému životu a směřoval k sociálnímu začlenění</li> </ul> <p>V souvislosti s tímto opatřením bylo předpokládáno, že finanční zdroje budou pocházet z KÚÚK, obce.</p>
<b>V souvislosti s naplněním opatření 2.1.5 byly realizovány tyto aktivity:</b>

1. Poskytování služby denního stacionáře v aktuálním rozsahu
<b>Vyhodnocení opatření 2.1.5:</b>
Opatření bylo naplňováno průběžně. Služby denního stacionáře byly zachovány v plném rozsahu.
<b>Závěr:</b>
Opatření 2.1.5 bylo splněno Finanční prostředky pocházely z KÚÚK, Města Děčín

<b>Opatření 2.1.6. Sociálně aktivizační služby</b>
<u>Předpokládané dopady opatření:</u> <ul style="list-style-type: none"> <li>• rozvíjení nebo udržování osobních a sociálních schopností a dovedností podporujících sociální začleňování lidí se zdravotním postižením</li> <li>• rozvoj osobních kompetencí</li> <li>• seberealizace osob se zdravotním postižením</li> </ul> <p>V souvislosti s tímto opatřením bylo předpokládáno, že finanční zdroje budou pocházet KÚÚK, Statutární město Děčín</p>
<b>V souvislosti s naplněním opatření 2.1.6 byly realizovány tyto aktivity:</b>
1. Udržení rozsahu poskytování sociálně aktivizačních služeb
<b>Vyhodnocení opatření 2.1.6:</b>
Opatření bylo naplňováno průběžně v celém období. V rámci opatření zůstaly zachovány služby v plném rozsahu.
<b>Závěr:</b>
Opatření 2.1.6 bylo splněno Finanční prostředky pocházely z KÚÚK, Statutární město Děčín

<b>Opatření 2.1.7. Sociálně terapeutické dílny</b>
<u>Předpokládané dopady opatření:</u> <ul style="list-style-type: none"> <li>• získání a zachování základních pracovních návyků a dovedností vycházejících z individuálních potřeb uživatele</li> <li>• podpora směřující k samostatnosti uživatele</li> <li>• rozvoj motorických a rukodělných schopností, seberealizace, která může pomoci získat</li> <li>• pracovní uplatnění v chráněné dílně nebo místo na otevřeném trhu práce</li> <li>• zlepšení společenského postavení uživatele</li> <li>• rozvoj měkkých sociálních dovedností (např. komunikační dovednosti, dodržování společenských norem, řešení sporů a mimořádných situací, aj.)</li> </ul> <p>V souvislosti s tímto opatřením bylo předpokládáno, že finanční zdroje budou pocházet z KÚÚK, Statutární město Děčín, sponzorské dary, vlastní činnosti, dotační programy ESF (investiční projekty)</p>
<b>V souvislosti s naplněním opatření 2.1.7 byly realizovány tyto aktivity:</b>
1. Udržení rozsahu fungování služby sociálně terapeutických dílen
<b>Vyhodnocení opatření 2.1.7:</b>
Opatření bylo naplňováno průběžně. Služby sociálně terapeutických dílen byly zachovány v plném rozsahu
<b>Závěr:</b>
Opatření 2.1.7 bylo splněno. Finanční prostředky pocházely z KÚÚK, Statutární město Děčín, sponzorské dary, vlastní činnosti

<b>Opatření 2.1.8. Sociální rehabilitace</b>
--

**Předpokládané dopady opatření:**

- fungující, dostupná služba sociální rehabilitace pro všechny osoby se zdravotním postižením bez rozdílu typu zdravotního postižení
- začlenění do společnosti, zejména skrze možnost pracovního uplatnění na otevřeném či chráněném trhu práce
- vedení plnohodnotného života
- zvýšení kvality poskytovaných služeb
- aktivizace
- zlepšení zdravotního i psychického stavu
- zlepšení jemné i hrubé motoriky
- rozvoj schopností a dovedností využitelných v každodenním osobním i pracovním životě

V souvislosti s tímto opatřením bylo předpokládáno, že finanční zdroje budou pocházet z KÚÚK, Statutární město Děčín, sponzorské dary, vlastní činnosti, ESF

**V souvislosti s naplněním opatření 2.1.8 byly realizovány tyto aktivity:**

1. Zajištění fungování stávající terénní a ambulantní sociální rehabilitace pro osoby s duševním onemocněním
2. Zajištění fungování stávající terénní sociální rehabilitace pro osoby se zrakovým postižením
3. Zajištění fungování stávající ambulantní a terénní sociální rehabilitace pro osoby se zdravotním postižením (převážně s mentálním, tělesným a kombinovaným)

**Vyhodnocení opatření 2.1.8:**

Opatření bylo naplňováno průběžně. Služby byly zachovány, nicméně se na jejich fungování odrazila změna financování ze strany KÚÚK.

**Závěr:**

Opatření 2.1.8 bylo splněno

Finanční prostředky pocházely z KÚÚK, Statutárního města Děčín a plateb od klientů

**Opatření 2.1.9. Pečovatelské a asistenční služby**

**Předpokládané dopady opatření:**

- zmírnění negativních následků plynoucích ze zdravotního postižení či nemoci
- zachování běžného způsobu života uživatele v přirozeném prostředí v co nejširším rozsahu zapojení do běžného života a zamezení sociální exkluze
- podpora směrem k soběstačnosti, kompenzace ztráty dovedností a schopností uživatele
- prevence zhoršování psychického a fyzického stavu uživatele

**Blíže je opatření vyhodnoceno v KS Senioři: Opatření 1.1.1.**

**Opatření 2.1.10. Odlehčovací služby**

**Předpokládané dopady opatření:**

- odlehčení pečujícím osobám a rodinám
- udržení osob se zdravotním postižením v přirozeném prostředí co nejdelší dobu
- začlenění klientů do své sociální skupiny a integrace do běžného života
- zajištění informovanosti odborné veřejnosti o možnostech péče o zdravotně postižené

**Blíže je opatření vyhodnoceno v KS Senioři: Opatření 1.1.2.**

**Opatření 2.1.11. Odborné sociální poradenství**

**Předpokládané dopady opatření:**

- klient získá kvalifikované informace
- informovaný klient se snadněji orientuje na trhu s kompenzačními pomůckami
- lepší zapojení osob se zdravotním postižením do běžného života

V souvislosti s tímto opatřením bylo předpokládáno, že finanční zdroje budou pocházet z KÚÚK, Statutární město Děčín, klienti
<b>V souvislosti s naplněním opatření 2.1.11 byly realizovány tyto aktivity:</b>
1. Zajištění fungování odborného sociálního poradenství pro osoby se zdravotním postižením a dlouhodobým duševním onemocněním – udržení stávajících služeb.
<b>Vyhodnocení opatření 2.1.11:</b>
Opatření bylo naplňováno průběžně. Služby byly zachovány v plném rozsahu.
<b>Závěr:</b>
Opatření 2.1.11 bylo splněno Finanční prostředky pocházely z KÚÚK, Statutárního města Děčín a plateb od klientů

<b>Cíl 2.2 Rozvoj stávajících sociálních služeb pro osoby se zdravotním postižením</b>
Obsahem tohoto cíle je rozvoj stávající sítě sociálních služeb registrovaných dle zákona č. 108/2006 Sb. na území města Děčín. Jde o rozvoj a zlepšování kvality chráněného bydlení pro osoby se zdravotním postižením, rozvoj terénní a ambulantní sociální rehabilitace. V současné době se město Děčín potýká s nedostatečnou kapacitou výše zmíněných služeb. Rozvoj těchto služeb je v souladu s dlouhodobým trendem začleňování osob se zdravotním, mentálním a duševním onemocněním do běžné populace.
<b>Opatření 2.2.1. Rozvoj chráněného bydlení pro OZP</b>
<u>Předpokládané dopady opatření:</u> <ul style="list-style-type: none"> <li>• poskytnutí ubytování a služeb, které umožní lidem se zdravotním postižením žít běžným způsobem života v podmínkách a prostředí, které je obvyklé</li> <li>• uspokojení poptávky po této službě, která má charakter komunitního typu služby</li> <li>• navýšení kapacity chráněného bydlení</li> <li>• zvýšení komfortu uživatelů služby – menší počet osob na jednu bytovou jednotku</li> </ul> V souvislosti s tímto opatřením bylo předpokládáno, že finanční zdroje budou pocházet KÚÚK, Statutární město Děčín, dotační programy ESF (investiční záměry)
<b>V souvislosti s naplněním opatření 2.2.1 byly realizovány tyto aktivity:</b>
<ol style="list-style-type: none"> <li>1. Zajištění nových bytů pro chráněné bydlení</li> <li>2. Příprava pro Rekonstrukci/budování nových bytů pro chráněné bydlení</li> <li>3. Snížení kapacity služby díky nižší finanční podpoře</li> <li>4. Odkoupení části objektu, přípravná fáze, zpracování žádosti včetně příloh, 10/2016 podání žádosti IROP výzva č. 30, přípravná fáze žádosti pro další plánované výzvy v roce 2017</li> <li>5. Snížování počtu osob na jednu bytovou jednotku</li> </ol>
<b>Vyhodnocení opatření 2.2.1:</b>
V celém období probíhaly aktivity vedoucí k realizaci opatření. Bohužel aktivity nebyly úspěšné, nebyly vypsané správné dotační tituly, které by pomohly naplnit toto opatření.
<b>Závěr:</b>
Opatření 2.2.1 bylo částečně splněno
<b>Opatření 2.2.2. Rozvoj sociální rehabilitace</b>
<u>Předpokládané dopady opatření:</u> <ul style="list-style-type: none"> <li>• začlenění do společnosti</li> <li>• vedení plnohodnotného života</li> <li>• zvýšení kvality poskytovaných služeb</li> <li>• aktivizace</li> <li>• zlepšení zdravotního i psychického stavu</li> <li>• zlepšení jemné i hrubé motoriky</li> <li>• rozvoj schopností a dovedností využitelných v každodenním osobním i pracovním životě</li> </ul>

Předpokládané finanční zdroje měly pocházet z KÚÚK, Statutární město Děčín, dotační programy ESF (investiční záměry)

**V souvislosti s naplněním opatření 2.2.2 byly realizovány tyto hlavní aktivity:**

1. Příprava na předkládání projektových žádostí (investiční záměr na rozšíření a dovybavení dílen)
2. Odkoupení části objektu, přípravná fáze, zpracování žádosti včetně příloh, 10/2016 podání žádosti IROP výzva č. 30, přípravná fáze žádostí pro další plánované výzvy v roce 2017
3. Vznik nové služby sociální rehabilitace – Terénní komunitní tým s působností Ústecký kraj, rozvoj týmu
4. Transformace komunitního týmu.

**Vyhodnocení opatření 2.2.2:**

V celém období probíhaly aktivity vedoucí k realizaci opatření. V rámci rozvoje sociální rehabilitace vzniknul a následně se rozvíjel terénní komunitní, který pomohl v navýšení kapacity počtu klientů.

**Závěr:**

Opatření 2.2.2 bylo částečně splněno

Finanční prostředky potřebné pro realizaci tohoto opatření pocházely z KÚÚK, Statutární město Děčín, dotační programy ESF (investiční záměry)

**Opatření 2.2.3. Rozvoj sociálně terapeutických dílen**

Předpokládané dopady opatření:

- rozšíření nabídky služby, zkvalitnění poskytované služby
- rozšíření, zkvalitnění a větší profesionalizace zázemí využívaného při tréninku dovedností jednotlivých uživatelů v rámci služby
- při rozšíření zázemí dílen není vyloučeno, že může dojít i k navýšení kapacity služby

Předpokládané finanční zdroje měly pocházet z Dotační programy ESF (investiční záměry), vlastní činnost organizace, KÚÚK

**V souvislosti s naplněním opatření 2.2.3 byly realizovány tyto hlavní aktivity:**

1. Příprava na předkládání projektových žádostí (investiční záměr na rozšíření, vybudování a dovybavení dílen)
2. Odkoupení části objektu, přípravná fáze, zpracování žádosti včetně příloh, 10/2016 podání žádosti IROP výzva č. 30, přípravná fáze žádostí pro další plánované výzvy v roce 2017

**Vyhodnocení opatření 2.2.3:**

V celém období probíhaly aktivity vedoucí k realizaci opatření. Bohužel aktivity nebyly úspěšné, nebyly vypsané správné dotační tituly, které by pomohly naplnit toto opatření.

**Závěr:**

Opatření 2.2.3 nebylo splněno

**Cíl 2.3 Vznik nových sociálních služeb pro osoby se zdravotním postižením**

Obsahem tohoto cíle je vznik nových sociálních služeb registrovaných dle zákona č. 108/2006 Sb. V tomto cíli jde především o nové sociální služby organizace Fokus Labe – sociálně terapeutické dílny a chráněné bydlení, které reagují na trendy integrace OZP do společnosti a zvýšenou poptávku po těchto službách na území Děčína.

**Opatření 2.3.1. Vznik nových sociálně terapeutických dílen**

Předpokládané dopady opatření:

- umožnění pracovní aktivity či pracovního zácviu osobám, které pro své zdravotní postižení nejsou schopny integrace do volného trhu práce
- aktivizace osob se zdravotním postižením
- celkové zlepšení zdravotního stavu
- zvýšení sebevědomí

<ul style="list-style-type: none"> <li>• snížení počtu nezaměstnaných se změnou pracovní schopností v evidencích ÚP ČR</li> </ul> <p>Předpokládané finanční zdroje měly pocházet z rozpočtu KÚÚK, statutární město Děčín</p>
<b>V souvislosti s naplněním opatření 2.3.1 byly realizovány tyto aktivity:</b>
1. Příprava pro vznik nové služby – nebylo možné zajistit finanční krytí.
<b>Vyhodnocení opatření 2.3.1:</b>
Opatření se nepodařilo realizovat – byly realizovány jiné aktivity, které neumožnily splnění tohoto opatření.
<b>Závěr:</b>
Opatření 2.3.1 nebylo splněno
<b>Opatření 2.3.2 Vznik nového chráněného bydlení</b>
<p>Předpokládané dopady opatření:</p> <ul style="list-style-type: none"> <li>• podpora a pomoc pro zvládnutí samostatného života osob se zdravotním postižením v chráněném bydlení</li> <li>• <b>bezpečný přesun</b> psychiatrických pacientů z lůžkové do ambulantní psychiatrické péče</li> <li>• <b>postupný návrat</b> do reálného života z psychiatrické nemocnice – pacient se postupnými kroky učí jak existovat, jak se necítit sám, jak si věřit, jak se orientovat ve společnosti, plánovat si dny, u čí s e poznávat své kompetence i své vize, co v životě bude dělat dál. Postupně získává odpovědnost za svůj život zpět.</li> <li>• <b>stálá sociální podpora</b> pacientovi v jeho psychické i sociální rehabilitaci a postupné integraci do komunity</li> <li>• podpora a <b>kontrola docházky</b> pacientů k ambulantním psychiatrům a <b>dodržování dohodnuté medikace</b>, což je součástí pravidel pobytu v chráněném bydlení</li> <li>• <b>rozvoj podpůrného systému komunitních služeb</b> v Ústeckém kraji, který je nezbytné vytvářet jako podporu psychiatrické transformace</li> <li>• <b>zvýšení bezpečí pro komunitu</b> – pacienti jsou v chráněném bydlení pod odbornou sociální péčí a podmínkou existence ve službě je pro pacienty pravidelné <b>užívání medikace</b> a <b>návštěva ambulantního psychiatra</b>. Tím se zamezuje propadnutí pacienta sítí ambulantních služeb a může se minimalizovat riziko, že nepodchycený pacient, přestane brát medikaci, začne se toulat po společnosti, zmatený a osamocený a ve svých přicházejících symptomech nemoci, které nikdo nepodchytí, vykoná nebezpečný skutek vůči okolí či vůči sobě.</li> </ul> <p>Předpokládané finanční zdroje měly pocházet z rozpočtu KÚÚK, Statutární město Děčín</p>
<b>V souvislosti s naplněním opatření 2.3.2 byly realizovány tyto aktivity:</b>
1. Podávání projektů, shánění finančního zajištění
<b>Vyhodnocení opatření 2.3.2:</b>
Opatření se nepodařilo realizovat – byly realizovány jiné aktivity, které neumožnily splnění tohoto opatření.
<b>Závěr:</b>
Opatření 2.3.2 nebylo splněno

<b>Cíl 2.4 Podpora a rozvoj aktivit pro osoby se zdravotním postižením</b>
<p>Obsahem tohoto cíle je udržení a rozvoje aktivit pro osoby se zdravotním postižením, které se nejsou poskytovány v rámci sociálních služeb podle zákona č. 108/2006 Sb. Jde především o zaměstnávání osob se zdravotním postižením, které je důležitou součástí v rámci integrace osob se zdravotním postižením do společnosti. Neméně důležité v tomto úsilí jsou i volnočasové aktivity, které poskytují možností zajímavou formou trávit volný čas, ale také zamezují sociálnímu vyloučení. Spolupráce a rozvoj dobrovolnictví je aktivitou, která má na Děčínsku historii, ve které je třeba nadále pokračovat a stavět na ní. Velkým tématem, na jehož řešení je třeba se v rámci města a komunitního plánování podílet, je spolupráce při odstraňování bariér. Pro osoby se zdravotním</p>

postižením je třeba zajistit dostupnost využívaných služeb, zde specificky půjčoven kompenzačních pomůcek.

#### **Opatření 2.4.1. Zaměstnávání osob se zdravotním postižením**

##### Předpokládané dopady opatření:

- zvýšení zaměstnanosti osob s různým zdravotním postižením
  - rozložení nákladů potřebných pro zvýšení zaměstnanosti OZP mezi poskytovatele sociálních služeb a další subjekty
  - vyšší uvědomění si společensky odpovědného chování jednotlivých firem (v oblasti podpory zaměstnávání OZP)
  - umožnění výdělků osobám se sníženou pracovní schopností
  - snížení celkových mzdových nákladů organizace díky příspěvku ÚP ČR na zaměstnávání OZP
- Předpokládané finanční prostředky z ESF, vlastní příjmy organizací, KÚÚK

##### **V souvislosti s naplněním opatření 2.4.1 byly realizovány tyto aktivity:**

1. Příprava na předkládání projektových žádostí do výzev ESF OPZ/jejich realizace
2. Předkládány žádosti do vyhlášených výzev z ESF OPZ zaměřené na přímé zaměstnávání OZP, projekt nevybrán. Příprava žádostí pro další výzvy.
3. Předložena žádost do vyhlášené výzvy ESF OPZ zaměřená na přípravu OZP na trh práce.
4. Podpora osob se zdravotním postižením při přechodu na trh práce

##### **Vyhodnocení opatření 2.4.1:**

V celém období probíhaly aktivity vedoucí k realizaci opatření. Nebyl realizován projekt ESF, ale aktivity sociálních služeb týkající se zaměstnávání OZP probíhaly.

##### **Závěr:**

Opatření 2.4.1 bylo částečně splněno

Finanční prostředky potřebné k realizaci tohoto opatření pocházely z vlastních příjmů organizací, KÚÚK

#### **Opatření 2.4.2. Dobrovolnictví**

##### Předpokládané dopady opatření:

- udržení stávající sítě dobrovolníků a rozšíření kapacit dobrovolníků – větší pokrytí terénu
- pomoc odbourat samotu a tím komplikace, které sebou nese například deprese, pocit vyčlenění
- ekonomická úspora a rozvoj činnosti poskytovatelů sociálních služeb
- zvýšení povědomí o Parkinsonově chorobě, široké veřejnosti i pacientům
- rozšíření znalostí a dovedností mladých lidí a veřejnosti při zapojení do dobrovolnictví v oblasti sociálních služeb – empatie a tolerance společnosti
- získávání zahraničních zkušeností, poznatků a výuky cizích jazyků, které dobrovolníci využijí jak v osobním, tak ve svém profesním životě
- zapojení do analýzy dobrovolnictví

Předpokládané zdroje financování MŠMT ČR, MV ČR, MZ ČR, Česko-Německý fond budoucnosti, KÚÚK, Statutární město Děčín, Společnost Parkinson o.s.

##### **V souvislosti s naplněním opatření 2.4.2 byly realizovány tyto aktivity:**

1. Spolupráce se stávajícími dobrovolníky – obhájení akreditace, s ohledem na finance nutnost omezení fungování Dobrovolnického centra
2. Propagace směrem k získání nových dobrovolníků v tištěných médiích, na webu, facebooku, dále besedy a propagace na školách, pomocí letáků a plakátů, na kulturních akcích
3. Mezinárodní dobrovolnické projekty: spolupráce s německým partnerem (Kultur Aktiv Drážďany), přeshraniční dobrovolnictví

##### **Vyhodnocení opatření 2.4.2:**

V celém období probíhaly aktivity vedoucí k realizaci opatření. Probíhala akreditovaná školení dobrovolníků, mezinárodní projekty a spolupráce hlavně s německými dobrovolníky. Probíhaly výstavy, kulturní a hudební festivaly. Prezentace dobrovolníků probíhala ve všech typech médií (tištěné, internetové atd). Probíhal nábor nových dobrovolníků.

#### **Závěr:**

Opatření 2.4.2 bylo splněno

Zdroje financování MŠMT ČR, MV ČR, MZ ČR, Česko-Německý fond budoucnosti, KÚÚK, Statutární město Děčín

#### **Opatření 2.4.3 Volnočasové aktivity**

##### Předpokládané dopady opatření:

- socio-kulturní vyžití osob se zdravotním postižením
  - možnost sdílení dobrých i špatných zkušeností, uvědomění si svých práv a povinností a umět svá práva prosazovat a hájit
  - zapojení osob se zdravotním postižením do společnosti – prevence sociálního vyloučení, možnost navazování nových vztahů s posilování kontaktů
  - usnadnění rodinám a blízkému okolí navázat pozitivní vztah s osobami se zdravotním postižením
- Předpokládané zdroje financování KÚÚK, Statutární město Děčín, vstupné, sponzoři, výtěžek Vánočního koncertu

##### **V souvislosti s naplněním opatření 2.4.3 byly realizovány tyto hlavní aktivity:**

1. Realizace volnočasových aktivit pro osoby se zdravotním postižením
2. Realizace svépomocných skupin

##### **Vyhodnocení opatření 2.4.3:**

V celém období probíhaly aktivity vedoucí k realizaci opatření. Probíhaly výstavy, kulturní a hudební festivaly. Uskutečnilo se několik sportovních akcí a sportovně-rekondičních pobytů. Setkávání svépomocných skupin probíhalo nepravidelně, vždy bez finančních nákladů.

#### **Závěr:**

Opatření 2.4.3 bylo splněno

Zdroje financování KÚÚK, Statutární město Děčín, vstupné, sponzoři

#### **Opatření 2.4.4. Bezbariérové město**

##### Předpokládané dopady opatření:

- zajištění rovného přístupu do společnosti
- zvýšení příležitostí a nezávislosti osob se zdravotním postižením

##### **V souvislosti s naplněním opatření 2.4.4 byly realizovány tyto hlavní aktivity:**

- Aktualizace materiálu stavu bezbariérových tras v Děčíně I a Starého Města
- Setkávání skupiny pro bariéry
- Spolupráce odborů Magistrátu města Děčín s organizací NIPI při rekonstrukcích a výstavbě komunikací a budov
- Vytipování míst pro Euroklíče
- Spolupráce při jednáních o odstranění bariér v přístupu do veřejných budov
- Mapování bariérovosti zařízení občanské vybavenosti, lékařské ordinace a sportoviště
- Rozšiřování povědomosti o WC kartách

##### **Vyhodnocení opatření 2.4.4:**

V celém období probíhaly aktivity vedoucí k realizaci opatření. Probíhala setkání skupiny pro bariéry v rámci KS OZP, pravidelně byla mapována vytipovaná místa ve městě pro odstraňování bariér. Organizace NIPI pravidelně konzultovala stavební záměry Města Děčín a pomáhala v odstraňování bariér. Ve spolupráci s KS Senioři byla vytipována místa pro osazení Euroklíčem. V tištěných i internetových médiích vyšly články o WC kartách.

#### **Závěr:**

Opatření 2.4.4 bylo splněno
-----------------------------

<b>Opatření 2.4.5. Půjčovny kompenzačních pomůcek</b>
---

Předpokládané dopady opatření:
--------------------------------

- |   |
|---|
| <ul style="list-style-type: none"><li>• zapojení osob se zdravotním postižením do běžného života</li><li>• dostupnost kompenzačních pomůcek pro veřejnost</li></ul> |
|---|

Zdroje financování Statutární město Děčín, klienti
--

<b>V souvislosti s naplněním opatření 2.4.5 byly realizovány tyto hlavní aktivity:</b>
--

- |   |
|---|
| 1. Zajištění fungování půjčoven kompenzačních pomůcek |
|---|

<b>Vyhodnocení opatření 2.4.5:</b>
------------------------------------

V celém období probíhaly aktivity vedoucí k realizaci opatření. Zajištění řádného chodu půjčoven kompenzačních pomůcek bylo zajištěno po celou dobu trvání KP.
--

<b>Závěr:</b>
---------------

Opatření 2.4.5 bylo splněno
-----------------------------

## Koordinační skupina Rodiny, děti a mládež

### Cíl 3.1 Udržení stávající sítě soc. služeb zaměřených na rodiny, děti a mládež

Možnost, aby dítě vyrůstalo v rodinném prostředí, je podle všech výzkumů nejzdravější variantou pro jeho vývoj. Proto je třeba podporovat všechny možnosti, které dětem tuto možnost zajišťují, ať už se jedná o podporu zdravého výchovného prostředí v rodině, možnost řešení náhlých krizových situací nebo zajištění smysluplného trávení volného času. K tomu je potřeba zachovat na území města Děčín fungující síť služeb pro rodiny s dětmi a nadále ji rozvíjet.

Cílem je:

- Podpora rodin při řešení nepříznivých životních situací prostřednictvím dostupné, kvalitní a udržitelné sítě sociálních služeb
- Udržení sociálních služeb, které reagují na potřeby ohrožených rodin a podílejí se na řešení aktuálních sociálních problémů - jako je např. dlouhodobá nezaměstnanost, ztráta bydlení, zadluženost, rizikové chování dětí a mládeže, výchovné problémy, nedostatečné vzdělání, sociálně patologické jevy v rodinách, narušené mezilidské vztahy, rozvody aj.
- Včasné podchycení problémů v rodinách, které nepříznivě ovlivňují jejich fungování
- Zvyšování kompetencí členů ohrožených rodin a podpora jejich aktivního zapojení do řešení daných problémů
- Podpora dětí a mládeže žijících v problémových rodinách
- Snižování sociálního vyloučení rodin

### Opatření 3.1.1 Odborné sociální poradenství (manželské, vztahové a rodinné)

Předpokládané dopady opatření:

- stabilizace osob nacházejících se v náročné životní situaci (jednotlivci, páry, rodiny aj.)
- zahájení včasné odborné práce s rodinným systémem a dalšími klienty, kteří se na poradnu obrátí
- dostačující a dostupná nabídka poradenských služeb v oblasti zejména manželského, partnerského a rodinného poradenství

V souvislosti s tímto opatřením bylo předpokládáno, že finanční zdroje budou pocházet – KÚÚK, statutární město Děčín, nadace, sponzoři.

**V souvislosti s naplněním opatření 3.1.1 byly realizovány tyto aktivity:**

1. Podpora sociální služby „odborné sociální poradenství“
2. Zachování provozní doby
3. Částečné naplnění plánovaných pracovních úvazků – z důvodu nižších dotací došlo k částečné změně rozsahu u některých pracovních úvazků.
4. Zachování kapacity služby – k poslednímu navýšení kapacity došlo v roce 2015, od té doby nebyla kapacita měněna. Z důvodu prokrácených dotací na projekt Krizová poradna.
5. Spolupráce s dalšími odbornými pracovišti, organizacemi, institucemi.

### Vyhodnocení opatření 3.1.1:

Rozsah služby a její personální zajištění je závislé na výši poskytnutých finančních prostředků.

Plánované personální zajištění služby POPSI, z.s., bylo v roce 2015 částečně omezeno.

**Odborné sociální poradenství** - dávky ÚP-SSP a HN, popř. i pro zdravotně postižené – intervence v rodinách i na odd. soc. práce v podobě neustálého objasňování sociálního systému (nutnost splnění požadovaných podmínek – dle zákona - pro získání dávek,...pomoc při vyplňování žádostí, v případě potřeby doprovody na ÚP,....

OSSZ – invalidní důchody, peněžité pomoci v mateřství – přechod po PPM na rodič. příspěvek

Opatření realizovaly – sdružení POPSI, zařízení Krizová poradna, Magistrát města Děčín, OSV, OSPS, OSPOD

### Závěr:

Opatření 3.1.1 bylo splněno.

Finance potřebné k realizaci tohoto opatření pocházely z KÚÚK, SM Děčín, POPSI, z.s.

<b>Opatření 3.1.2 Odborné soc. poradenství (občanská poradna)</b>
<p><u>Předpokládané dopady opatření:</u></p> <ul style="list-style-type: none"> <li>- poskytnutí základních informací rodinám nacházející se v náročné životní situaci (jednotlivci, páry, rodiny aj.)</li> </ul> <p>V souvislosti s tímto opatřením bylo předpokládáno, že finanční zdroje budou pocházet – individuální projekt, MPSV, KÚÚK, MM Děčín</p>
<b>V souvislosti s naplněním opatření 3.1.2 byly realizovány tyto aktivity:</b>
<ol style="list-style-type: none"> <li>1. Zajištění služby Občanské poradny Děčín.</li> <li>2. Zkrácení čekacích lhůt ze 14dní na 5dní.</li> <li>3. Opatření je řešeno ve spolupráci s KS Osoby v krizi, blíže opatření 4.1.4.</li> </ol>
<b>Vyhodnocení opatření 3.1.2:</b>
<p>Podařilo se zajistit celoroční poskytování služeb v plném rozsahu – bylo realizováno 2913 kontaktů, 1420 konzultací, 2248 dotazů, 1121 klientů – z toho přišlo 527 klientů opakovaně.</p> <p>Bylo podáno 31 návrhů na oddlužení – byly schváleny. 154 osob směřujících k oddlužení. Čekací lhůta byla zkrácena ze 14dní na 5dní, poptávka po službě je stále vysoká.</p> <p>Opatření realizovalo – Charitní sdružení Děčín – Občanská poradna</p>
<b>Závěr:</b>
<p>Opatření 3.1.2 bylo splněno.</p> <p>Finanční stránku opatření zajistilo - statutární město Děčín, KÚÚK jak bylo plánováno.</p>

<b>Opatření 3.1.3 Azylový dům</b>
<p><u>Předpokládané dopady opatření:</u></p> <ul style="list-style-type: none"> <li>- motivace příjemců služeb k řešení jejich nepříznivé sociální situace</li> <li>- minimalizace závislosti ubytovaných na sociálních službách</li> <li>- poskytnutí ubytování pouze po nezbytně nutnou dobu</li> <li>- sociální stabilizace příjemců služby, sociální prevence</li> </ul> <p>V souvislosti s tímto opatřením bylo předpokládáno, že finanční zdroje budou pocházet – KÚÚK, magistrát města Děčín, platby od klientů, dary.</p>
<b>V souvislosti s naplněním opatření 3.1.3 byly realizovány tyto aktivity:</b>
<ol style="list-style-type: none"> <li>1. Zajištění poskytování služby Azylový dům pro muže a matky s dětmi – bylo zajištěné dostatečné financování pro provoz služby.</li> <li>2. Spolupráce s dalšími organizacemi a institucemi – služba celoročně spolupracuje s OSV, Úřadem práce Děčín, k.s. Jonáš, Občanskou poradnou a dalšími pomáhajícími organizacemi.</li> </ol>
<b>Vyhodnocení opatření 3.1.3:</b>
<p>Byly zajištěny služby Azylového domu pro muže a matky s dětmi. Azylový dům spolupracoval s dalšími odbornými pracovišti, organizacemi a institucemi – OSPOD Děčín , Úřad práce, Občanskou poradnou, Indigem Děčín, základními školami v Děčíně, Střední zdravotnickou školou Děčín apod.</p> <p>Opatření realizovalo CSS Děčín, p.o. – Azylový dům pro muže a matky s dětmi</p>
<b>Závěr:</b>
<p>Opatření 3.1.3 bylo splněno</p> <p>Finanční prostředky pocházely z rozpočtu statutárního města Děčín, KÚÚK, platby od klientů, dary.</p>
<b>Opatření 3.1.4 Nízkoprahové zařízení pro děti a mládež</b>
<p><u>Předpokládané dopady opatření:</u></p> <ul style="list-style-type: none"> <li>- umožnění dětem a mládeži ve věku 6 - 26 let, žijícím v sociálně vyloučené lokalitě Boletice nad Labem smysluplné trávení volného času</li> <li>- umožnění dětem a mládeži ve věku 6 - 26 let, žijícím v lokalitě Podmokly smysluplné trávení volného času</li> <li>- pomoc se začleňováním do školního kolektivu</li> <li>- motivace ke vzdělávání a u starších pak pomoc se vstupem na trh práce</li> </ul>

<ul style="list-style-type: none"> <li>- všechny aktivity centra vedou k prevenci patologických jevů, ke kterým děti a mládež bezcílně se potulující po sídlišti inklinují</li> </ul> <p>V souvislosti s tímto opatřením bylo předpokládáno, že finanční zdroje budou pocházet – MV ČR, KÚÚK, statutární město Děčín, dary, Ústecká komunitní nadace.</p>
<b>V souvislosti s naplněním opatření 3.1.4 byly realizovány tyto aktivity:</b>
<ol style="list-style-type: none"> <li>1. Zajištění poskytování služby Nízkoprahová zařízení pro děti a mládež („Cinka“, „Indigo Děčín“)</li> <li>2. Spolupráce s dalšími organizacemi a institucemi – úzká spolupráce s OSV.</li> <li>3. Proběhlo několik poznávacích a vzdělávacích akcí, uskutečněno za finanční podpory „Nadačního fondu děti a rodina“ a úhrady samotných rodin /Cinka, z.s./.</li> <li>4. Hledání nových prostor pro hudební zkušebnu „Cinka“.</li> <li>5. Terénní forma služby Cinka, z.s.</li> </ol>
<b>Vyhodnocení opatření 3.1.4:</b>
<p>Byly zajištěny služby nízkoprahového zařízení „Indigo Děčín“. Služba úzce spolupracuje se ZŠ Boletice n. L., Azylovým domem a Terénním programem CSS Děčín, DDM Děčín a dalšími organizacemi..</p> <p>Cinka z.s. proběhlo přestěhování NZDM do nových prostor, hlavním důvodem bylo navýšení kapacity poskytování služby, to však nebylo možné ve stávajících prostorech. Nové prostory se nacházejí ve Zbrojnické ulici. V rámci terénní formy poskytování služby byly uskutečněny poznávací a vzdělávací akce, které finančně podpořili rodiče. Klienti byli doprovázeni na úřady.</p> <p>V lednu 2018 vznikl NZDM Klub pro mladé Prosapia (15 – 26 let)</p> <p>Opatření realizovaly – Indigo Děčín z.s., Cinka z.s., Prosapia z.ú.</p>
<b>Závěr:</b>
<p>Opatření 3.1.4 bylo splněno</p> <p>Finanční prostředky pocházely z rozpočtu statutárního města Děčín, KÚÚK, Úřadu práce, Prosapia, platby od klientů, dary.</p>
<b>Opatření 3.1.5 Sociálně aktivizační služby pro rodiny s dětmi</b>
<p><u>Předpokládané dopady opatření:</u></p> <ul style="list-style-type: none"> <li>- aktivizace členů rodin k řešení závažných problémů</li> <li>- změna rizikového způsobu života rodin, cílovým stavem je relativně samostatně fungující rodina, v níž není zásadním způsobem ohrožen vývoj dítěte</li> <li>- zlepšení rodičovských kompetencí</li> <li>- snížení rizika nařízení ústavní výchovy dětí</li> <li>- zlepšení školních výsledků dětí z klientských rodin, pomoc se školní přípravou dětí</li> <li>- smysluplné trávení volného času dětí z klientských rodin (kreativní kroužek Provázek, výlety, spolupráce s nadačním fondem Děti a rodina)</li> <li>- rozvoj spolupráce organizací vstupujících do řešení krizových situací v rodinách</li> <li>- rozvoj účinné metodiky spolupráce s OSPOD s cílem vyhovět potřebám terénu a požadavkům Zákona o sociálně právní ochraně dětí</li> </ul> <p>V souvislosti s tímto opatřením bylo předpokládáno, že finanční zdroje budou pocházet – KÚÚK, Statutární město Děčín, ÚP, dary.</p>
<b>V souvislosti s naplněním opatření 3.1.5 byly realizovány tyto aktivity:</b>
<ol style="list-style-type: none"> <li>1. Zajištění služby soc. aktivizační služba pro rodiny s dětmi.</li> <li>2. Pomoc se školní přípravou.</li> <li>3. Volnočasové aktivity.</li> <li>4. Rozšíření ambulantní formy služby.</li> <li>5. Spolupráce s dalšími organizacemi a institucemi.</li> </ol>
<b>Vyhodnocení opatření 3.1.5:</b>
<p>Práce v rodinách se řídí potřebnostmi rodiny. Nejčastěji jsou poskytovány náročné intervence. Služby se rozšířily o ambulantní formu.</p> <p>Sociálně-aktivizační služby řešily</p> <ul style="list-style-type: none"> <li>- aktivizace členů rodin k řešení závažných problémů</li> </ul>

- změna rizikového způsobu života rodin, cílovým stavem je relativně samostatně fungující rodina, v níž není zásadním způsobem ohrožen vývoj dítěte
- zlepšení rodičovských kompetencí
- snížení rizika nařízení ústavní výchovy dětí ad.

Nejčastějšími typy zakázek byly zakázky ohledně témat

1) rodina a děti

2) dluhy

3) bydlení

4) zaměstnání aj.

Pomoc se školní přípravou

došlo ke zlepšení školních výsledků dětí z klientských rodin, pomoc se školní přípravou dětí, zapojení rodičů či pečujících osob do domácí přípravy s dětmi

Pro úspěšné vyřešení situace klienta je nastavena spolupráce hlavně s magistrátem města Děčín, OSV, OSPS; OSPOD, PPP, školská zařízení, ÚP ČR a další.

Opatření realizovaly – Charitní sdružení Děčín – Asistenční služba pro rodiny s dětmi, Poradna pro občanství/Občanská a lidská práva, CSS Děčín, p.o., Speciálně pedagogické centrum Děčín, Sdružení POPSI, Krizová poradna, Romské sdružení „Indigo Děčín“ z.s., Cinka z.s., MC Bělásek, Úřad práce ČR, Magistrát města Děčín, OSV, OSPS, OSPOD, Fond Ústeckého kraje

#### **Závěr:**

Opatření 3.1.5 bylo splněno

Finanční prostředky pocházely z rozpočtu statutárního města Děčín, KÚÚK, Ministerstvo vnitra ČR, Nadace Děti a rodina, Nadace Terezy Maxové

#### **Opatření 3.1.6 Terénní programy**

Předpokládané dopady opatření:

- prevence sociálního vyloučení
- zmírnění dopadu sociálního vyloučení rodin
- snížení výskytu sociálně patologických jevů
- pojmenování konkrétních problémů rodin
- zvýšení schopností a dovedností obyvatel problémových lokalit řešit své problémy
- snížení zdravotních rizik
- zvýšení počtu pravidelně docházejících dětí do předškolních a školních zařízení a podpora zájmu ze strany rodičů o pravidelnou docházku dětí
- nižší počty klientů s dluhy na nájemném
- snížení počtu nezaměstnaných v sociálně vyloučených lokalitách

V souvislosti s tímto opatřením bylo předpokládáno, že finanční zdroje budou pocházet – KÚÚK, statutární město Děčín, ÚP ČR, dary.

**V souvislosti s naplněním opatření 3.1.6 byly realizovány tyto aktivity:**

1. Udržení poskytování sociální služby
2. Terénní programy – služba v průběhu roku 2016 byla ukončena, z důvodu rizikové práce s cílovou skupinou a z důvodu financování (dlouhá prodleva ve vyplácení dotací). /Rodina a děti – Bc. Ivana Poschová/
3. Z důvodu zániku poskytovatele došlo ke snížení kapacity
4. Volnočasové aktivity
5. Průběžná spolupráce s dalšími organizacemi a institucemi.
6. Doučování dětí z náhradní rodinné péče a v agendě OSPOD

#### **Vyhodnocení opatření 3.1.6:**

Terénní programy poskytovaly své služby ve vyloučených lokalitách Děčína. Pro úspěšné vyřešení situace klienta byla nastavena spolupráce s magistrátem města Děčín, s PPP, školská zařízení a ÚP ČR. Probíhaly volnočasové aktivity ve formě kroužků a výletů. Velmi důležitá byla pomoc se školní přípravou klientů terénního programu.

V lednu 2018 vznik Terénní program pro Cinku, z.s. a Indigo, z.s. ve spolupráci s Agenturou pro sociální začleňování – byla posílena kapacita a pokrytí potřeb poskytování tohoto typu služby. Služba v roce 2018 neměla registrovaného poskytovatele sociálních služeb. Terénní program Děti a rodina-ukončila službu v průběhu roku 2016, z důvodu rizikové práce s cílovou skupinou (agrese klient aj.) a z důvodu financování (dlouhá prodleva ve vyplácení dotací). Opatření realizovaly – „Děti a rodina“, Magistrát města Děčín, OSV, OSPOD, OSPS, CSS Děčín, p.o., Charitní sdružení Děčín, základní školy Děčín, Speciálně pedagogické centrum Děčín, Pedagogicko-psychologická poradna Děčín, Indigo z.s., ESF

#### **Závěr:**

Opatření 3.1.6 bylo částečně splněno  
Finanční prostředky pocházely z ESF – OPZ.

### **Cíl 3.2 Rozvoj stávajících sociálních služeb zaměřených na rodiny s dětmi**

Možnost, aby dítě vyrůstalo v rodinném prostředí, je podle všech výzkumů nejzdravější variantou pro jeho vývoj. Proto je třeba podporovat všechny možnosti, které dětem tuto možnost zajišťují, ať už se jedná o podporu zdravého výchovného prostředí v rodině, možnost řešení náhlých krizových situací nebo zajištění smysluplného trávení volného času. K tomu je potřeba zachovat na území města Děčín fungující síť služeb pro rodiny s dětmi a nadále ji rozvíjet.

- Podpora rodin při řešení nepříznivých životních situací prostřednictvím dostupné, kvalitní a udržitelné sítě sociálních služeb
- Udržení a rozvoj sociálních služeb, které reagují na potřeby ohrožených rodin a podílejí se na řešení aktuálních sociálních problémů – jako je např. dlouhodobá nezaměstnanost, ztráta bydlení, zadluženost, rizikové chování dětí a mládeže, výchovné problémy, nedostatečné vzdělání, sociálně patologické jevy v rodinách, narušené mezilidské vztahy, rozvody aj.
- Včasné podchycení problémů v rodinách, které nepříznivě ovlivňují jejich fungování
- Zvyšování kompetencí členů ohrožených rodin a podpora jejich aktivního zapojení do řešení daných problémů
- Podpora dětí a mládeže žijících v problémových rodinách
- Snižování sociálního vyloučení rodin

#### **Opatření 3.2.1 Zvýšení kapacity odborného sociálního poradenství (manželské, vztahové a rodinné)**

Předpokládané dopady opatření:

- stabilizace osob nacházejících se v náročné životní situaci (jednotlivci, páry, rodiny aj.)
- zahájení včasné odborné práce s rodinným systémem a dalšími klienty, kteří se na poradnu obrátí
- dostačující a dostupná nabídka poradenských služeb v oblasti zejména manželského, partnerského a rodinného poradenství

V souvislosti s tímto opatřením bylo předpokládáno, že finanční zdroje budou pocházet – KÚÚK, statutární město Děčín, nadace, sponzoři.

#### **V souvislosti s naplněním opatření 3.2.1 byly realizovány tyto aktivity:**

1. Navýšení pracovních úvazků v přímé péči.
2. Navýšení kapacity služby – částečné naplnění plánovaného rozsahu pracovních úvazků, z důvodu nižších dotací.
3. Zachování kapacity služby.

#### **Vyhodnocení opatření 3.2.1:**

Přímá péče: z důvodu nižších dotací - došlo k částečně změně rozsahu u některých pracovních úvazků. Ostatní úvazky byly realizovány v plánovaném rozsahu.

K poslednímu navýšení kapacity došlo v roce 2015:

- počet klientů při práci s jednotlivcem: 2
- počet klientů při práci se skupinou: 6

Od této doby nebyla kapacita měněna. V roce 2018 nedošlo k navýšení kapacity služby z důvodu pokácených dotací na projekt Krizová poradna.

Opatření realizovalo Sdružení POPSI, zařízení Krizová poradna

**Závěr:**

Opatření 3.2.1 bylo nesplněno

Finanční prostředky pocházely – KÚ ÚK, statutární město Děčín, POPSI, z.s.

**Opatření 3.2.2 Rozšíření terénní práce v rodinách v obtížné životní situaci**

Předpokládané dopady opatření:

- rozšíření týmu terénních asistentek sociálně aktivizačních služeb o 1 - 2 umožní zajištění poskytování služeb v potřebné míře většímu počtu rodin, což odpovídá současné poptávce – tj. cca 50 rodin ročně a 50 dětí v programu pomoci se školní přípravou
- zkrácení čekací doby na poskytnutí služby
- širší tým umožní začlenění dalších specializovaných metod, např. krizová intervence
- začlenění nových prvků do poskytovaných služeb – podle potřeb terénu
- zvýšení kapacity o cca 100 uživatelů (terénní programy)

V souvislosti s tímto opatřením bylo předpokládáno, že finanční zdroje budou pocházet - KÚÚK, statutární město Děčín, nadace, ÚP, ESF.

**V souvislosti s naplněním opatření 3.2.2 byly realizovány tyto hlavní aktivity:**

1. Navýšení kapacity sociálně aktivizační služby pro rodiny s dětmi – současné době odpovídá kapacita soc. služby poptávce. Proto nebylo rozšíření kapacity realizováno.
2. Navýšení kapacity terénní programy Děti a rodina – poskytování služby bylo ukončeno, z tohoto důvodu neproběhlo navýšení kapacity.

**Vyhodnocení opatření 3.2.2:**

V současné době odpovídá kapacita sociální služby poptávce. Proto nebylo rozšíření kapacity realizováno. V rámci plánování služeb v rámci Ústeckého kraje však zůstává toto opatření otevřené, aby v případě potřeby mohla být kapacita služby snadno navýšena, protože podpora dětí v rodinách je vnímána jako jedna z priorit sociální práce jako takové.

Opatření bylo realizováno Charitním sdružením Děčín – Asistenční služba pro rodiny s dětmi, Nadací Terezy Maxové, Nadací rozvoje občanské společnosti.

**Závěr:**

Opatření 3.2.2 nesplněno.

Finanční prostředky potřebné pro realizaci tohoto opatření nebyly poskytnuty.

**Cíl 3.3 Zřízení nových služeb zaměřených na rodiny s dětmi**

V Děčíně je třeba vybudovat nová nízkoprahová centra pro děti a mládež (dále NZDM). V posledních třech letech byla sice nabídka NZDM již rozšířena\*, nicméně vzhledem k rozrůstajícím se vyloučeným lokalitám by bylo vhodné vybudovat NZDM i v dalších lokalitách města Děčína. Cílem je:

- Podpora aktivního a smysluplného trávení volného času dětí, mládeže a mladých dospělých
- Prevence a snižování sociálně patologických jevů a nežádoucích společenských jevů
- Prevence sociálního vyloučení nebo jeho prohlubování u ohrožených cílových skupin
- Zvýšení sociálních kompetencí a dovedností
- Zlepšování nebo udržení školních výsledků, motivace ke školní docházce zlepšení přístupu k předprofesní a profesní přípravě, předcházení vyloučení z trhu práce

*\* Byly zaregistrovány dvě nízkoprahová centra jako sociální služby dle zákona 108/2006 Sb. (Centrum Kamarád v Boleticích nad Labem, Romské sdružení „Indigo Děčín“ a Centrum v Rozbělesích, o.s. Cinka). V roce 2010 Romské sdružení „Indigo Děčín“ rozšířilo prostor a zvýšilo tak svou kapacitu. V roce 2013 změnilo o.s. Cinka své sídlo do Podmokel, v souvislosti s tím také zvýšila kapacitu.*

### **Opatření 3.3.1 Zřízení nového nízkoprahového zařízení pro děti a mládež**

#### **Předpokládané dopady opatření:**

- umožnění dětem a mládeži ve věku 6 – 26 let, smysluplné trávení volného času
- pomoc se začleňováním do školního kolektivu
- motivace ke vzdělávání a u starších pak pomoc se vstupem na trh práce
- všechny aktivity centra vedou k prevenci patologických jevů, ke kterým děti a mládež bezcílně se potulující po sídlišti inklinují

V souvislosti s tímto opatřením bylo předpokládáno, že finanční zdroje budou pocházet - KÚÚK, ÚP, statutární město Děčín.

#### **V souvislosti s naplněním opatření 3.3.1 byly realizovány tyto aktivity:**

1. Spolupráce na řešení problematiky v rámci KPSVL.
2. Hledání prostor pro vybudování NZDM a poskytovatele této služby.
3. Výběr vhodných prostor pro NZDM.
4. Registrace SS, žádost o zařazení do sítě SS ÚK, o vydání pověření, prezentace projektů na pracovní skupině.
5. Podání žádosti o podporu projektu ESF, OPZ.
6. Schůzky ze zástupci vybraných SŠ
7. Formální náležitosti projektu.
8. Provoz NZDM.

#### **Vyhodnocení opatření 3.3.1:**

V květnu 2016 byl předložen záměr využití budovy na Litoměřické na NZDM předložen do orgánů města. Tento materiál nebyl schválen s ohledem na náročnost investice a další okolnosti. Vybudování NZDM bylo zařazeno do Strategického plánu sociálního začleňování, konkrétní realizátor však chyběl.

Podání žádosti o podporu z projektu ESF, OPZ, požádala Prosapia, z.ú., která zprovoznila Nízkoprahový klub pro děti a mládež Prosapia na adrese nám. Svobody 668/2 v Děčíně. Projekt usiluje o zvýšení uplatnitelnosti mladých ve věku 15 – 26 let ze sociálně vyloučených lokalit ve společnosti, a to primárně prostřednictvím realizace registrované sociální služby, nízkoprahového zařízení pro děti a mládež a dalšími podporovanými aktivitami.

#### **Závěr:**

Opatření 3.3.1 bylo splněno.

### **Cíl 3.4 Udržení a rozvoj dalších aktivit zaměřených na rodiny s dětmi**

#### **Stabilní rodina**

Rodina je prvním a základním životním prostředím člověka. Je první skupinou, k níž má dítě kladný vztah, identifikuje se s ní a její členy napodobuje ve svém životě. Rodina plní klíčovou roli v procesu socializace a utváření osobnosti dítěte. Klíčová úloha rodiny je spojena i s předáváním návyků z generace na generaci a se zachováním hodnot a norem. Zájemem společnosti je stabilní rodina. Služby (aktivity) na podporu rodiny mají preventivní a podpůrný charakter. Mají usnadňovat a posilovat manželské soužití a rodičovské kompetence, zkvalitňovat rodinné vztahy, vést k prevenci sociálního vyloučení rodičů pečujících o malé děti, podporovat rodiny v péči o děti, jejich výchově a při harmonizaci práce a rodiny. Tyto postupně se rozvíjející služby nejsou nijak legislativně ukotveny, což je v současnosti staví ve srovnání se sociálními službami do nevýhodné pozice zejména při získávání finančních zdrojů. Od roku 2005 jsou služby pro rodinu finančně podporovány ze státního rozpočtu prostřednictvím dotačního programu MPSV.

Aktivity místních mateřských center posilují hodnoty rodiny a úlohu rodičů, dále podporují mateřství a rovné příležitosti mužů a žen. Mateřská centra motivují rodiče k praktickému zapojení se do občanské společnosti, vytrhávají rodiče ze sociální izolace, dávají jim možnost odreagovat se a vytvářejí prostor pro jejich vlastní seberealizaci. Vzhledem k tomu, že město Děčín nemá zřízeny vlastní jesle, zajišťují zde mateřská centra také péči o děti do 3 let věku.

Cílem je:

- Udržení činnosti mateřských center
- Podpora zdravého rodinného prostředí
- Podpora funkcí a soudržnosti rodiny, včetně mezigeneračního soužití
- Zvyšování vzdělanosti rodičů v oblasti rodičovství, výchovy a péče o děti
- Prevence vzniku sociálně patologických jevů v rodinách
- Zamezení sociálního vyloučení rodičů pečujících o děti
- Zamezení sociálního vyloučení dětí
- Podpora aktivního trávení volného času

#### **Prevence rizikového chování dětí a mládeže**

Vzhledem k narůstajícímu počtu rodin s problémy, vysokému počtu dětí v evidenci OSPOD (trestná činnost, přestupky, výchovné problémy atd.) je nezbytné neustále podporovat prevenci rizikového chování dětí a rozvíjet spolupráci všech vstupujících aktérů.

#### **Sociálně-pedagogické služby pro předškolní děti ze sociálně znevýhodněného prostředí**

Vzdělávací centra či předškolní kluby přispívají k navýšení počtu vzdělávaných předškolních dětí ze sociálně znevýhodněného prostředí. Kladou si za cíl připravit děti na úspěšné zvládnutí školní výuky pomocí rozvoje kognitivních, řečových a sociálních dovedností a zprostředkovat jim kontakt s běžnou společností.

#### **Opatření 3.4.1 Sledování rodinného a pracovního života**

##### Předpokládané dopady opatření:

- snadnější návrat rodičů na trh práce, uplatnění na trhu práce
- získání sebedůvěry, posílení sebevědomí rodičů
- možnost seberealizace
- zvýšení kvalifikace
- podpora začínajícím podnikatelům
- možnost umístění dítěte v předškolním zařízení
- socializace dětí
- zajištění hlídání dětí v průběhu vzdělávání rodičů

V souvislosti s tímto opatřením bylo předpokládáno, že finanční zdroje budou pocházet - statutární město Děčín, KÚÚK, MPSV, ÚP, OPZ, vlastní zdroje, příjmy od rodičů a sponzoři.

##### **V souvislosti s naplněním opatření 3.4.1 byly realizovány tyto aktivity:**

1. Provoz mikrojeslí
2. Miniškolka Rákosníček
3. Dětský klub
4. Coworking
5. Jednorázové hlídání.

##### **Vyhodnocení opatření 3.4.1:**

Byl realizován provoz mikrojeslí MC Bělásek z.s.

V roce 2016 se MC Rákosníček zajímalo o zřízení mikrojeslí v nových prostorách, kde by byla kapacita dětí od 4-12 dětí. Miniškolka „Rákosníček“ změnila k březnu 2018 právní formu, vznikla Dětská skupina pro 24 dětí, financováno z ESF, kapacita byla a je stále naplněna.

Dětský klub nebyl realizován.

Byl realizován coworking, též bylo realizováno jednorázové hlídání a byl zajištěn provoz dětské skupiny Motýlek.

Opatření realizovaly – MC Bělásek, z.s., Rákosníček Děčín, z.s.

##### **Závěr:**

Opatření 3.4.1 bylo splněno.

Finanční prostředky potřebné k realizaci tohoto opatření pocházely z MPSV a z Krajského úřadu Ústeckého kraje, SM Děčín, z vlastních zdrojů a ESF, OPZ

### **Opatření 3.4.2 Zamezení sociálního vyloučení rodičů s dětmi**

#### **Předpokládané dopady opatření:**

- společné setkávání rodičů a dětí
- předávání a získávání zkušeností
- vědomé a odpovědné rodičovství
- rozvoj schopností a dovedností – kreativní, sportovní, pracovní
- aktivizace rodin
- integrace
- zapojení nejmenších dětí do hry a kolektivu
- stabilizace rodiny
- prevence sociálně patologických jevů v rodině = pozitivní vzorce chování

V souvislosti s tímto opatřením bylo předpokládáno, že finanční zdroje budou pocházet - statutární město Děčín, KÚÚK, MPSV, ÚP, OPZ, vlastní zdroje a sponzoři.

#### **V souvislosti s naplněním opatření 3.4.2 byly realizovány tyto aktivity:**

1. Klub rodičů a dětí.
2. Aktivity pro rodiče s dětmi a pro děti od 3 let bez rodičů.
3. Organizované spaní dětí
4. Návštěvy zážitkové tělocvičny – prostor pro společné sdílení – neorganizované
5. Příměstské tábory – letní
6. Jednorázové akce /Loutkové divadlo, karneval..../
7. Závodů kočárků.
8. Dětský den, Skřítkiáda, Hledá se Mikuláš, Vánoční besídka.

#### **Vyhodnocení opatření 3.4.2:**

##### **Byly realizovány následující aktivity:**

1. Aktivity pro rodiče s dětmi a pro děti od 3 let bez rodičů – organizovaná činnost
2. Spaní dětí
3. Návštěvy zážitkové tělocvičny – prostor pro společné sdílení – neorganizované
4. Příměstské tábory
5. Jednorázové akce: Karneval, Loutkové divadlo Krajánek, Kouzelnické vystoupení, Muzikhrátky se zvířátky, Balónková Evička
6. Závodů kočárků – výtěžek za startovné věnováno Městskému útulku Děčín
7. Dětský den – cesta za pokladem
8. Skřítkiáda – odpolední akce pro rodiny s dětmi
9. Hledá se Mikuláš
10. Vánoční besídka pro rodiče dětí při aktivitách centra
11. Letní a zimní ozdravné pobyty pro rodiny s dětmi.

Pořádané programy byly velmi oblíbené a vyhledávané u rodičů a jiných osob zapojených do péče o dítě. Cílem bylo především umožnit rodičům s dětmi společně se setkávat, navazovat nové kontakty a realizovat různé aktivity s dětmi, včetně výchovně vzdělávacích programů, které vedou k rozvoji vzájemných vztahů.

#### **Závěr:**

Opatření 3.4.2 bylo splněno.

Finanční prostředky potřebné k realizaci tohoto opatření pocházely z MPSV, SM Děčín, KÚ ÚK, vlastní zdroje

### **Opatření 3.4.3 Rozvoj rodičovských kompetencí a jejich upevňování**

#### **Předpokládané dopady opatření:**

- zvýšení vzdělanosti mladých rodin v oblasti rodičovských kompetencí, tj. získání informací, znalostí a praktických dovedností
- podpora a motivace rodin při zvyšování a zkvalitňování rodičovských kompetencí a jejich upevňování
- vytvoření prostoru pro podnětnou inspiraci směrem od kvalifikovaných lektorů k rodičům

- nastavení nové spolupráce mateřských center s OSPOD v rámci rozvoje rodičovských kompetencí - aktivizace rodin se specifickými potřebami a zvyšování jejich kompetencí samostatně řešit svoji situaci
- snížení patologických jevů v rodině i společnosti
- snížení zdravotních problémů
- snížení sociálních problémů

V souvislosti s tímto opatřením bylo předpokládáno, že finanční zdroje budou pocházet - statutární město Děčín, KÚÚK, MPSV, vlastní zdroje a sponzoři.

#### **V souvislosti s naplněním opatření 3.4.3 byly realizovány tyto hlavní aktivity:**

1. Klub rodičů a dětí.
2. Škola rodičů – centrum osobního rozvoje rodiny.
3. Základní individuální poradenství.
4. Svěpomocná skupiny – rodiny s dvojčaty a vícččaty.
5. Kurzy první pomoci.
6. Kurz Silní rodiče – silné děti.
7. Workshop – setkání maminek na rodičovské dovolené.
8. Workshop – výživa dětí, zdravé vaření a pečení.
9. Škola rodičů.
10. Praktická rodina.
11. Poradenská činnost.

#### **Vyhodnocení opatření 3.4.3:**

Byly realizovány následující aktivity:

1. Škola rodičů – Centrum osobního rozvoje rodiny. Součástí projektu je vzdělávání, poradenství, svěpomocné skupiny a coworkingové centrum.
2. Základní individuální poradenství
3. Svěpomocná skupina - Rodiny s dvojčaty a vícččaty
4. Kurz První pomoci - základy první pomoci a prevence dětských úrazů, nácvik dovednosti poskytnout první pomoc v rodině
5. Kurz Silní rodiče – silné děti
6. Workshop – Setkávání maminek na rodičovské dovolené
7. Workshop – Výživa dětí – zdravé vaření a pečení
8. Škola rodičů
9. Praktická rodina – Odborný webinář
10. Provoz coworkingové kanceláře, vzdělávací workshopy a kurzy.

Zapojení rodičů do řešení problémů

- např. doprovody do pedagog. psych. poraden s aktivním zapojením rodičů

Snížení zdravotních problémů

- spolupráce s lékaři – Intervence v rodinách v souvislosti se špatnou docházkou rodičů na pravidelné prohlídky, povinná očkování

Snížení sociálních problémů

- spolupráce se školami – intervence v rodinách – nepravidelná docházka do školy, popř. opakovaně pozdní docházka. Také absence školních pomůcek, svačin, obědů, špatná hygiena,...

Služby poskytovaly rodičům podporu a pomoc při zvládnutí výchovných postupů, jež by vedly dobrému fungování vztahu rodič-dítě a k celkovému pocitu spokojenosti v rodině, vytvářely bezpečné prostředí pro střetávání rodičů či jiných osob zapojených do péče o dítě. Služby se konají pravidelně a návštěvnosti je vysoká z toho důvodu, že témata jsou volena na náměty účastníků a aktuálních společenských témat.

Opatření realizovali – MC Bělásek, z.s., Rákosníček Děčín, z.s., Pedagogicko-psychologická poradna Děčín.

#### **Závěr:**

Opatření 3.4.3 bylo splněno.

Financování projektu pocházelo z MPSV, KÚ ÚK, rozpočtu statutárního města Děčín a z příspěvků rodičů, vlastní zdroje.

#### **Opatření 3.4.4 Rozvoj spolupráce v oblasti prevence rizikového chování dětí a mládeže**

##### **Předpokládané dopady opatření:**

- udržování pravidelného kontaktu mezi metodičkou prevence pedagogicko-psychologické poradny a místními institucemi, organizacemi a subjekty, které se prevencí angažují
- zvýšení informovanosti školních metodiků o místních organizacích a institucích poskytujících programy v rámci prevence rizikového chování
- vytvoření prostoru pro aktivnější činnost školních metodiků prevence
- snížení míry rizikového chování u dětí a mládeže
- eliminace výchovných potíží dětí a mládeže
- pohotovější vyhodnocení a řešení rizikového chování dětí a mládeže
- zapojení rodičovské veřejnosti, zlepšení informovanosti rodičů

V souvislosti s tímto opatřením bylo předpokládáno, že finanční zdroje budou pocházet – MŠMT, KÚÚK.

##### **V souvislosti s naplněním opatření 3.4.4 byly realizovány tyto hlavní aktivity:**

1. Škola rodičů.
2. Primární prevence Děčínského doléčovacího centra.
3. Besedy Policie ČR.
4. Činnost PPP.
5. Preventivní pobyty pro děti, které jsou v evidenci kurátora pro děti a mládež.
6. Primární prevence MP Děčín.

##### **Vyhodnocení opatření 3.4.4:**

Jedná se o složitou oblast spolupráce, která není silně finančně podpořena, a to je její hlavní problém. K preventivní činnosti se nejčastěji využívají školská zařízení, kde se pořádají besedy pro celé třídy – zařízení, neprojevují vysoký zájem právě z důvodu častého financování. Besedy se nestřetávají s kladným ohlasem ani ze strany žáků/studentů, kde je zřejmě problém ve skupinovém provedení besed (stydlivost se svěřeným problémem, předvádění se/téma se nebere vážně aj.

Dále byly realizovány akce:

Primární prevence Děčínského doléčovacího centra: probíhal komponovaný program primární prevence na ZŠ v Děčíně.

Besedy Policie ČR: pořádané přednášky byly v oblasti – Bezpečnost dětí a mládeže v silničním provozu ( Zebra se za tebe neohlédne), Dopravní den, Řídím, piju Nealko v Děčíně, (NE)bezpečný internet.

Činnost PPP: probíhala metodická práce s výchovnými poradci, školními metodiky prevence, pedagogy, řediteli ZŠ, SŠ, VOŠ, s Agenturou pro sociální začleňování. Další aktivity jako osvětová, terapeutická a reedukační činnost a pomoc školám při řešení soc. patologických jevů.

**Snížení patologických jevů** - spolupráce OSPaS s MP Děčín (preventisté kriminality) v roce 2018 práce na konkrétním případě v DC 32 v souvislosti se zneužíváním žáka ZŠ Boletice spolužáky. Dočasný dohled ze strany MP v době po ukončení vyučování, do příchodu rodiče ze zaměstnání. Celoroční spolupráce odd. sociální práce a služeb (rodiny s dětmi) s kurátory pro mládež a pracovníci OSPODU v rámci Odboru sociálních věcí a zdravotnictví – dohled nad rodinami v jejich prostředí, účast na případových konferencích týkajících se problémů v rodinách – nejčastěji špatná péče o děti, dále účast na jednání s kurátory pro mládež ohledně problémů s dospívajícími dětmi – nejčastěji v souvislosti se špatným chováním škole, záškoláctvím a také v souvislosti s drobnými krádežemi nezletilých.

Byla realizována Škola rodičů, vzdělávací semináře s odborníky: Jak porozumět dospívajícímu dítěti, Každý je na něco chytrý, Odměna a tresty ve výchově, Jak vést děti k odpovědnosti, Psychosomatické obtíže u dětí.

Opatření realizovali: Pedagogicko-psychologická poradna Děčín, CSS Děčín, p.o.; Rákosníček Děčín, z.s., MŠ; ZŠ, Městská policie; Magistrát města Děčín, OSV, OSPOD; organizace zajišťující další vzdělávání pedagogických pracovníků; ETOP, Indigo Děčín, z.s.; Cinka z.s.; Policie ČR
<b>Závěr:</b>
Opatření 3.4.4 bylo částečně splněno. Financování projektu pocházelo z MPSV, MŠMT, rozpočtu statutárního města Děčín, Police ČR, vlastní zdroje.
<b>Opatření 3.4.5 Rozvoj soc. pedagogických služeb pro předškolní děti ze sociálně znevýhodněného prostředí</b>
<p><u>Předpokládané dopady opatření:</u></p> <ul style="list-style-type: none"> <li>- Získání dovedností a návyků nezbytných k úspěšnému vstupu na základní školu</li> <li>- Podpora a motivace rodiny a nejbližšího sociálního okolí dítěte, tak aby rodina byla oporou při primárním a sekundárním vzdělávání</li> <li>- Vytržení dětí ze sociálně vyloučeného prostředí</li> <li>- Poskytnutí možnosti dětem pobývat, vzdělávat se a projevovat se v kolektivu vrstevníků</li> <li>- Poskytnutí dětem možnost hrát si a vzdělávat se v chráněném a bezpečném prostředí</li> <li>- Včasné podchycení případných výchovných a vzdělávacích obtíží dětí</li> <li>- Zvýšení sebevědomí dětí</li> <li>- Podpora schopnosti u dětí přijímat dospělou autoritu, dodržovat režim a vědomě jednat podle pravidel</li> </ul> <p>V souvislosti s tímto opatřením bylo předpokládáno, že finanční zdroje budou pocházet – MŠMT, statutární město Děčín, příspěvky od rodičů, sponzorské dary.</p>
<b>V souvislosti s naplněním opatření 3.4.5 byly realizovány tyto hlavní aktivity:</b>
<ol style="list-style-type: none"> <li>1. Zajištění fungování programu předškolního klubu Motýlek – romské sdružení „Indigo Děčín“. Zajištěno vícezdrojové financování.</li> <li>2. Vznik vzdělávacího centra Vilík „Děti a Rodina“ Ivana Poschová.</li> </ol>
<b>Vyhodnocení opatření 3.4.5:</b>
<p>Vzdělávací centrum Vilík – poskytoval speciální mateřskou školu pro děti se sociálním znevýhodněním, přešel na poskytování dle školského zákoníku. V roce 2015 Děti a Rodina zvažovala zřídit předškolní zařízení ve vyloučené lokalitě Krátká, ale po důkladném zvážení rozhodla, že se této činnosti již nebude angažovat. Proběhlo jednání s majitelem nemovitosti, byl sestaven rozpočet, z kterého vyplynulo, že by organizace celkovou akci musela sama zafinancovat a následně čekat, zda obdrží nebo neobdrží finanční prostředky. Z tohoto důvodu opatření nebylo splněno.</p> <p>Předškolní klub Motýlek - bylo zajištěno financování statutárním městem Děčín, MŠMT a Úřadem práce. Cílovou skupinu tvořili děti od 3 do 6 let žijící v Boleticích nad Labem. Poskytování klubu značně ovlivnila novela školského zákona, zákon č. 178/2016 Sb., který zavedl s účinností od září 2017 povinné předškolní vzdělávání ve školském zařízení a klub Motýlek ukončil své působení.</p>
<b>Závěr:</b>
Opatření 3.4.5 bylo částečně splněno. Financování projektu pocházelo z MŠMT, rozpočtu statutárního města Děčín a z příspěvků rodičů, dary.

## KS OSOBY V KRIZI

### Cíl 4.1 Udržení stávající sítě soc. a souvisejících služeb, Optimalizace služeb cílové skupině.

Podstatou tohoto cíle je udržení stávající sítě sociálních služeb registrovaných dle zákona č. 108/2006 Sb., o sociálních službách, pro klienty z cílových skupin, osoby v krizi a dále i udržení všech souvisejících služeb a aktivit, které tyto služby vhodně doplňují. V minulosti byla ve městě Děčín vybudována funkční síť služeb pomáhajících lidem v začlenění do společnosti a předcházejících hlubšímu rozvoji sociálních problémů. Jedná se o síť terénních, ambulantních a pobytových služeb pro osoby, které se s krizí potýkají.

#### Opatření 4.1.1 Zajištění terénních programů pro uživatele žijících ve vyloučených lokalitách

Předpokládané dopady opatření:

- zlepšení společenského postavení příslušníků sociálně vyloučených komunit, prostřednictvím sociálních a právních služeb.
- eliminace rizik ekonomické nestability cílové skupiny -tj. např. snižování zadlužení příslušníků sociálně vyloučených komunit.
- prevence sociálního vyloučení.
- zmírnění dopadu sociálního vyloučení rodin.
- snížení výskytu sociálně patologických jevů.
- pojmenování konkrétních problémů rodin.
- zvýšení schopností a dovedností obyvatel problémových lokalit řešit své problémy.
- snížení zdravotních rizik, zejména rizik plynoucích z nedostatečných hygienických návyků.
- zvýšení počtu dětí pravidelně docházejících do předškolních a školních zařízení a podpora zájmu ze strany rodičů o pravidelnou docházku dětí.
- nižší počty klientů s dluhy na nájemném.
- snížení počtu nezaměstnaných osob v sociálně vyloučených lokalitách.

V souvislosti s tímto opatřením bylo předpokládáno, že finanční zdroje budou pocházet z KÚÚK, statutární město Děčín, MV ČR, nadace, OPZ.

**V souvislosti s naplněním opatření 4.1.1 byly realizovány tyto aktivity:**

1. Zajištění služeb projektu Návrat do společnosti

#### Vyhodnocení opatření 4.1.1:

Opatření bylo v průběhu celého období naplňováno průběžně. Služby projektu Návrat do společnosti byly zachovány v plném rozsahu. Služby projektu Návrat do společnosti směřují ke stabilizaci sociální situace rodin, dětí a mládeže v sociálně vyloučených lokalitách. Nejčastějšími zakázkami klientů projektu bylo řešení dluhové situace, pomoc při hledání bydlení a zaměstnání.

#### Závěr:

Opatření 4.1.1 bylo splněno

Finance potřebné k realizaci tohoto opatření pocházely z KÚÚK, Statutárního města Děčín a Úřadu práce ČR

#### Opatření 4.1.2 Zajištění nízkoprahových služeb pro uživatele drog a jejich blízké

Předpokládané dopady opatření:

- snížení sociálních a zdravotních rizik spojených se zneužíváním návykových látek.
- navázání kontaktu s uživateli drog, kteří nejsou zachyceni žádnou pomáhající institucí.
- aktivní spolupráce s dalšími službami, zprostředkování dalších služeb v souvislosti s problematikou zneužívání drog a závislostí.
- vytváření důvěry v odbornou pomoc v rámci kontaktní práce, zvyšování kompetencí a následná motivace směřující k minimalizaci rizik, léčbě a abstinenci.
- pomoc, podpora a zvýšení kompetencí blízkým osobám (rodina, partneři) uživatelů drog.

<ul style="list-style-type: none"> <li>- stabilizace a zmírnění dopadu rizikového chování v souvislosti s šířením infekčních onemocnění HIV, HCV, HBV.</li> <li>- zajištěné místo pro anonymní testování na HIV v souvislosti s rizikovým chováním.</li> <li>- zmapovaná drogová scéna, včetně jejích místních specifických rizikových faktorů, na které lze rychle a pružně reagovat sociálními a zdravotnickými službami.</li> <li>- snížení finančních nákladů společnosti vydaných na léčbu infekčních onemocnění, věznění závislých osob samotnou minimalizací rizik, ale také hledáním vhodného, možného a dostupného a efektivního řešení vzniklé nepříznivé situace.</li> </ul> <p>V souvislosti s tímto opatřením bylo předpokládáno, že finanční zdroje budou pocházet z následujících zdrojů: KÚÚK, statutární město Děčín, město Česká Kamenice, Rada vlády pro koordinaci protidrogové politiky.</p>
<b>V souvislosti s naplněním opatření 4.1.2 byly realizovány tyto aktivity:</b>
<ol style="list-style-type: none"> <li>1. Zajištění služeb K-centra, Poradny pro rodiče</li> <li>2. Zajištění služeb Terénních programů</li> </ol>
<b>Vyhodnocení opatření 4.1.2:</b>
<p>Opatření bylo naplňováno průběžně. Služby K-centra i Terénních programů byly zachovány. Uživatelům návykových látek tak byly poskytovány nízkoprahové služby jak v ambulantní, tak i terénní formě, které vedou k minimalizaci rizik jak pro ně samotné, tak i pro širokou veřejnost. Součástí služeb bylo také poradenství pro rodinné příslušníky a blízké osoby uživatelů návykových látek.</p>
<b>Závěr:</b>
<p>Opatření 4.1.2 bylo splněno          Finanční stránku opatření zajistilo KÚÚK, Statutární město Děčín, RVKPP, Ministerstvo zdravotnictví, Město Česká Kamenice, Město Benešov nad Ploučnicí a Úřad práce ČR</p>

<b>Opatření 4.1.3 Zajištění služeb Intervenčního centra k řešení problematiky domácího násilí</b>
<p><u>Předpokládané dopady opatření</u> – Uživatel (osoba ohrožená domácím násilím):</p> <ul style="list-style-type: none"> <li>- je poučen o službách zařízení (právní, sociálně právní poradenství, emoční podpora)</li> <li>- získává bezpečný prostor pro sdělení problémů</li> <li>- využívá podpory pracovníků Intervenčního centra (právník, sociální pracovník, terapeut)</li> <li>- orientuje se v možnostech řešení (právní i sociálně právní povahy)</li> <li>- je poučena o bezpečnostních opatřeních v případě dalších násilných incidentů ať fyzické nebo psychické povahy</li> <li>- získává servis v podobě asistence při psaní právních podání ve věci ochrany před domácím násilím</li> <li>- je poučen o možnosti využít podporu při jednání s policií ČR, přestupkovou komisí, OSPOD a dalšími subjekty, které mu mohou pomoci s řešením domácího násilí</li> <li>- je poučen o možnosti využívat doprovodu při kontaktu s institucemi</li> </ul> <p>V souvislosti s tímto opatřením bylo předpokládáno, že finanční zdroje budou pocházet z KÚÚK, statutární město Děčín, město Česká Kamenice.</p>
<b>V souvislosti s naplněním opatření 4.1.3 byly realizovány tyto aktivity:</b>
<ol style="list-style-type: none"> <li>1. Zajištění služeb Intervenčního centra</li> </ol>
<b>Vyhodnocení opatření 4.1.3:</b>
<p>Opatření bylo naplňováno průběžně. Intervenční centrum v Děčíně nabízelo své služby osobám ohroženým domácím násilím na kontaktním místě a v indikovaných případech také v místě bydliště zájemců/zájemkyň o službu. V rámci služeb intervenčního centra měly také osoby ohrožené domácím násilím k dispozici možnost využít krizového lůžka a telefonické pomoci. Služby byly nabízeny bezplatně, včetně stravy na krizovém lůžku.</p>
<b>Závěr:</b>
<p>Opatření 4.1.3 bylo splněno</p>

Finanční prostředky pocházely z KÚÚK, Statutárního města Děčín a obcí s rozšířenou působností v Ústeckém kraji

#### **Opatření 4.1.4 Zajištění služeb odborného soc. poradenství pro uživatele z cílové skupiny**

##### **Předpokládané dopady opatření:**

- pomoc osobám z cílové skupiny s nalezením řešení, resp. zmírněním dopadů jejich nepříznivé sociální situace dle jejich individuálních potřeb
- posílení schopnosti CS řešit aktivně, samostatně své problémy a svou tíživou sociální situaci
- eliminace rizik spojených s tíživou životní situací člověka
- předcházení zhoršenému postavení člověka ve společnosti, na trhu práce, v rodině
- klient získává podporu a jistotu při řešení svých životních situací, dostává své jednání pod kontrolu a využívá přitom práv a povinností, která mu česká legislativa umožňuje
- u klienta v ambulantní péči dochází k zahájení včasné odborné práce, eliminuje se tak přesun problému do fáze, která by si již musela vyžadovat zvýšenou intenzivní péči např. v pobytových službách
- stabilizace osob nacházejících se v náročné životní situaci (jednotlivci, páry, rodiny aj.)
- dostačující a dostupná nabídka poradenských služeb v oblasti zejména manželského, partnerského a rodinného poradenství aj.
- zapojení do společnosti a obnova zdravého způsobu života u klientů, kteří aktuálně abstinují a mají zájem se svým problémem pracovat, udržují abstinenci a řeší své závislé chování
- jsou eliminovány negativní dopady patologického chování ve společnosti
- práce s blízkými osobami uživatelů zkvalitňuje náhled na problematiku závislosti, čímž se zvyšuje kvalita života blízkých uživatelů a zároveň tak nepřímo zvyšuje motivaci aktivních uživatelů k abstinenci

V souvislosti s tímto opatřením bylo předpokládáno, že finanční zdroje budou pocházet z MS ČR, KÚÚK, statutární město Děčín, Rada vlády pro koordinaci protidrogové politiky, nadace, sponzoři.

##### **V souvislosti s naplněním opatření 4.1.4 byly realizovány tyto aktivity:**

1. Zajištění služeb Prosapia, z.ú., sdružení pro rodinu
2. Zajištění služeb Charitního sdružení Děčín, z.s. - Občanské poradny Děčín
3. Zajištění služeb Děčínského doléčovacího centra
4. Zajištění služeb Krizové poradny

##### **Vyhodnocení opatření 4.1.4:**

Opatření bylo naplňováno průběžně v celém období. Na jeho naplňování se podílely partnerské organizace, které poskytovaly osobám v krizi poradenské služby mimo jiné v oblastech sociálních systémů, psychologie, oblastech práva a mezilidských vztahů, včetně manželského a partnerského poradenství a mediace dohod při uspořádání vzájemných vztahů. Poradenství bylo také poskytováno obětem trestných činů a osobám, které se potýkají se závislostí na drogách, alkoholu, výherních automatech, počítačích atd.

##### **Závěr:**

Opatření 4.1.4 bylo splněno

Finanční prostředky pocházely z KÚÚK, Statutárního města Děčín, Úřadu práce – ESF ČR, POPSÍ, z.s. a Ministerstva spravedlnosti

#### **Opatření 4.1.5 Zajištění služeb telefonické krizové pomoci**

##### **Předpokládané dopady opatření:**

- zmírnění dopadů krize
- eliminace rozvoje následných dlouhodobých zdravotních nebo sociálních problémů
- snižování kriminality a snižování rozvoje negativních sociálních jevů a sociálního vyloučení
- prevence vzniku posttraumatické stresové poruchy a prevence rozvoje sekundárních krizí

V souvislosti s tímto opatřením bylo předpokládáno, že finanční zdroje budou pocházet KÚÚK, obce.
<b>V souvislosti s naplněním opatření 4.1.4 byly realizovány tyto aktivity:</b>
1. Zajištění služeb Telefonické krizové pomoci
<b>Vyhodnocení opatření 4.1.5:</b>
Opatření bylo naplňováno průběžně. Nepřetržitá krizová linka byla k dispozici všem osobám v akutní nouzi, osobám osamělým, imobilním i osobám v ekonomické krizi. Pomoc je okamžitá, bez objednání a doporučení, anonymní a finančně dostupná.
<b>Závěr:</b>
Opatření 4.1.5 bylo splněno Finanční prostředky pocházely z KÚÚK, obcí s rozšířenou působností v ÚK, od nadací a dárců

<b>Opatření 4.1.6 Zajištění služby následné péče – ambulantní pro osoby ohrožené závislostmi</b>
<b>Předpokládané dopady opatření:</b>
<ul style="list-style-type: none"> <li>- zapojení do společnosti a obnova zdravého způsobu života u klientů, kteří aktuálně abstinují a mají zájem se svým problémem pracovat, udržují abstinenci a řeší své závislé chování.</li> <li>- jsou eliminovány negativní dopady patologického chování ve společnosti.</li> <li>- práce s blízkými osobami uživatelů zkvalitňuje náhled na problematiku závislosti, čímž se zvyšuje kvalita života blízkých uživatelů a zároveň tak nepřímo zvyšuje motivaci aktivních uživatelů k abstinenci.</li> </ul>
V souvislosti s tímto opatřením bylo předpokládáno, že finanční zdroje budou pocházet z CSS Děčín, p.o., PN Horní Beřkovic, Věznice Rýnovice.
<b>V souvislosti s naplněním opatření 4.1.6 byly realizovány tyto aktivity:</b>
1. Zajištění služeb Děčínského doléčovacího centra
<b>Vyhodnocení opatření 4.1.6:</b>
Opatření bylo naplňováno průběžně v celém období. V rámci opatření byly poskytovány služby osobám, které jsou závislé nebo mají problém s nelegálními návykovými látkami, alkoholem, workoholismem, gamblingem, závislostí na počítačích apod. a také jejich rodinným příslušníkům a blízkým osobám. Služby směřovaly k osvojování sociálních a psychických dovedností, které přispívají ke znovuvytvoření nebo udržení abstinence a k podpoře rodinného systému zatíženého závislým chováním.
<b>Závěr:</b>
Opatření 4.1.6 bylo splněno Finanční prostředky pocházely z KÚÚK, Statutárního města Děčín, RVKPP, plateb klientů, OP LZZ a Úřadu práce ČR

<b>Opatření 4.1.7 Zajištění služeb azylových domů všech typů</b>
<b>Předpokládané dopady opatření:</b>
<ul style="list-style-type: none"> <li>- motivace příjemce služeb k aktivitě, která vede k řešení jeho nepříznivé sociální situace.</li> <li>- minimalizace závislosti ubytovaných na sociálních službách.</li> <li>- poskytnutí ubytování pouze po nezbytně dlouhou dobu.</li> <li>- sociální stabilizace příjemců služby, sociální prevence</li> </ul>
V souvislosti s tímto opatřením bylo předpokládáno, že finanční zdroje budou pocházet z KÚÚK, statutární město Děčín, ESF – OPU, příjmy od klientů.
<b>V souvislosti s naplněním opatření 4.1.7 byly realizovány tyto aktivity:</b>
<ol style="list-style-type: none"> <li>1. Zajištění služeb AD pro muže a matky s dětmi</li> <li>2. Zajištění služeb AD Kompas</li> </ol>
<b>Vyhodnocení opatření 4.1.7:</b>
Opatření bylo naplňováno průběžně. Obsahem služeb azylového domu je poskytovat ubytování a sociální poradenství matkám a otcům s nezletilými dětmi, těhotným ženám a mužům bez střechy

nad hlavou, a to po nezbytně nutnou dobu, než překonají sociální situaci spojenou se ztrátou bydlení. Obsahem služeb Azylového domu Kompas je poskytnout prostor a podporu při hledání cesty mladým lidem, kteří se ocitli v nepříznivé sociální situaci spojené se ztrátou bydlení.

**Závěr:**

Opatření 4.1.7 bylo splněno.

Finanční prostředky pocházely z KÚÚK, Statutárního města Děčín a z plateb klientů

**Opatření 4.1.8 Zajištění služeb noclehárny**

Předpokládané dopady opatření:

- poskytnutí hygienického servisu a služby přenocování osobám bez přístřeší
- minimalizace zdravotních a sociálních rizik u těchto osob

V souvislosti s tímto opatřením bylo předpokládáno, že finanční zdroje budou pocházet KÚÚK, statutární město Děčín, příjmy od klientů.

**V souvislosti s naplněním opatření 4.1.8 byly realizovány tyto aktivity:**

1. Zajištění služeb Noclehárny

**Vyhodnocení opatření 4.1.8:**

Opatření bylo naplňováno průběžně. Noclehárna v průběhu celého období poskytovala ambulantní služby osobám bez přístřeší, které mají zájem o využití hygienického zařízení a přenocování. Služeb noclehárny ročně využilo až 42 klientů.

**Závěr:**

Opatření 4.1.8 bylo splněno

Finanční prostředky pocházely z KÚÚK, Statutárního města Děčín a plateb od klientů

**Opatření 4.1.9 Zajištění služeb nízkoprahového denního centra pro osoby bez domova**

Předpokládané dopady opatření:

- umožnit každému klientovi, aby mohl odejít z NDC čistý a čistě převlečený a nadále měl možnost tento stav udržovat
- poskytovat potravinovou pomoc
- rozvíjet klientovu soběstačnost a schopnost zvládnout nepříznivou situaci tak, aby se ještě více neprohlubovala
- prostřednictvím sociálního poradenství se bude zvyšovat informovanost o možnostech řešení či předcházení rizikovým situacím a bude podporováno využívání dostupných služeb a zdrojů
- zprostředkovat v NDC sociální kontakt a komunikaci s ostatními lidmi a na žádost klienta vytvořit podmínky pro obnovení či udržení kontaktu s rodinnými příslušníky a blízkými osobami

V souvislosti s tímto opatřením bylo předpokládáno, že finanční zdroje budou pocházet z KÚÚK, statutární město Děčín, dárce.

**V souvislosti s naplněním opatření 4.1.9 byly realizovány tyto aktivity:**

1. Zajištění služeb nízkoprahového denního centra pro osoby bez domova

**Vyhodnocení opatření 4.1.9:**

Opatření bylo naplňováno průběžně. Jeho cílem bylo poskytovat denní přístřeší, materiální pomoc, hygienické zázemí a podporu při řešení nepříznivé sociální situace osobám bez přístřeší starším osmnácti let. Služby nízkoprahového denního centra byly poskytovány každý pracovní den s denní kapacitou cca 30 osob.

**Závěr:**

Opatření 4.1.9 bylo splněno

Finanční prostředky pocházely z KÚÚK, Statutárního města Děčín, Úřad práce ČR,

<b>Opatření 4.1.10 Zajištění služeb pro oběti trestné činnosti</b>
<p><b>Předpokládané dopady opatření:</b></p> <ul style="list-style-type: none"> <li>- oběť trestného činu se lépe vyrovná s traumatickým zážitkem události trestného činu</li> <li>- má možnost hovořit s poradcem o dopadech trestného činu a těžkostech, které prožívá</li> <li>- dostává se jí okamžité sociální a psychické podpory</li> <li>- příslušné úkony trestního řízení, při nichž chce uplatnit svá práva, podstoupí vybavena právními informacemi</li> <li>- má představu o průběhu trestního řízení, svých právech a postupech, jak uplatnit nárok na náhradu škody</li> <li>- snížení rizik rozvoje posttraumatické stresové poruchy</li> <li>- snížení rizik rozvoje sekundární krize</li> </ul> <p>V souvislosti s tímto opatřením bylo předpokládáno, že finanční zdroje budou pocházet z KÚÚK, statutární město Děčín, MS ČR, statutární město Ústí nad Labem, obce.</p>
<p><b>V souvislosti s naplněním opatření 4.1.10 byly realizovány tyto aktivity:</b></p> <ol style="list-style-type: none"> <li>1. Zajištění služeb Probační a mediační služby ČR</li> <li>2. Zajištění služeb Prosapia, z.ú., společnost pro rodinu</li> <li>3. Zajištění služeb Centra krizové intervence</li> </ol>
<p><b>Vyhodnocení opatření 4.1.10:</b></p> <p>Opaření bylo naplňováno průběžně. Odborná pomoc obětem trestné činnosti byla poskytována tak, aby následky trestného činu nevedly k dlouhodobému traumatu, sociálnímu znevýhodnění, nebo k riziku sociálního vyloučení. Konkrétně byly obětem trestné činnosti poskytovány například poradenské služby, právní informace, psychologická pomoc, či možnost pobytu na krizovém lůžku. Pomoc obětem trestné činnosti poskytovaly ve vzájemné spolupráci Probační a mediační služba ČR, a to zejména v projektu Proč zrovna já, dále pak Poradna pro oběti trestné činnosti při Poradně Prosapia a Centrum krizové intervence.</p>
<p><b>Závěr:</b></p> <p>Opatření 4.1.10 bylo splněno</p> <p>Finanční prostředky pocházely z KÚÚK, Statutárního města Děčín, Ministerstva spravedlnosti, Úřadu práce – ESF ČR, obcí a z vlastních zdrojů</p>

<b>Cíl 4.2 Rozvoj služeb pro ohrožené skupiny obyvatel – osoby v krizi</b>
<p>Obsahem tohoto cíle je rozvoj stávajících služeb pro osoby z cílové skupiny. Ve městě Děčín je zapotřebí rozšířit síť fungujících sociálních služeb, a to zvýšením kapacit konkrétních služeb, nebo rozšířením stávajících zařízení o další služby. Jedná se zejména o navýšení kapacit organizací, které poskytují odborné sociální poradenství v oblasti zadlužování a dále také o optimalizaci kapacit Azylového domu.</p>
<p><b>Opatření 4.2.1 Optimalizace kapacit Azylového domu</b></p>
<p><b>Předpokládané dopady opatření:</b></p> <ul style="list-style-type: none"> <li>- vzniknou 4 nová lůžka pro samostatné ženy, která doposud v celém okrese Děčín chyběla</li> <li>- zvýší se počet míst na noclehárně pro muže o polovinu, tedy o 4 lůžka</li> <li>- prostor noclehárny pro muže bude zdravotně nezávadný</li> <li>- dojde k logickému oddělení služeb pro rodiče s dětmi a ženy od služeb pro muže a tím i k optimalizaci práce s klienty</li> </ul> <p>V souvislosti s tímto opatřením bylo předpokládáno, že finanční zdroje budou pocházet OPZ, IROP.</p>
<p><b>V souvislosti s naplněním opatření 4.2.1 byly realizovány tyto aktivity:</b></p> <ol style="list-style-type: none"> <li>1. Záměr projektu schválený RM „Optimalizace kapacit azylového domu“ spočíval ve výstavbě přístavby azylového domu pro muže a matky s dětmi (Řecká 1216/19, Děčín IV) na pozemku statutárního města Děčín, kam měla být po realizaci přesunuta noclehárna, která je v objektu AD.</li> </ol>

<ol style="list-style-type: none"> <li>2. projektový záměr ITI Ústecko-Chomutovské aglomerace, finanční prostředky na projekt předem alokovány, veřejná zakázka na projektovou dokumentaci.</li> <li>3. bylo rozhodnuto o nerealizaci projektu. Hlavním důvodem nerealizace projektu byla petice občanů městské části Děčín – Letná, kteří si navýšení kapacit azylovému domu nepřejí.</li> <li>4. v současné době ani není vyhlášený žádný vhodný dotační titul, který bychom na daný projekt využili.</li> </ol>
<b>Vyhodnocení opatření 4.2.1:</b> <p>V celém období probíhaly aktivity vedoucí k realizaci opatření. Původním záměrem bylo vybudovat přístavbu na pozemku, který přísluší k Azylovému domu. Tato přístavba měla sloužit jako noclehárna, přičemž přesunutím noclehárny z prostor Azylového domu do přístavby by došlo k navýšení kapacity Azylového domu jako takového.</p> <p>Ačkoli byly uskutečněny konkrétní kroky k realizaci přístavby, bylo od původního záměru nakonec upuštěno. Hlavním důvodem byla nevole obyvatel městské části Letná, kteří sepsali petici na protest proti výstavbě a navýšování kapacit Azylového domu.</p> <p>Aktuálně se připravuje stěhování Azylového domu do objektu na Benešovské ulici, což by kapacitu AD rovněž mírně navýšilo.</p>
<b>Závěr:</b> <p>Opatření 4.2.1 nebylo splněno</p>
<b>Opatření 4.2.2 Rozvoj odborného soc. poradenství v oblasti zadlužování</b>
<p>Předpokládané dopady opatření:</p> <ul style="list-style-type: none"> <li>- klient se orientuje v možnostech řešení dluhů</li> <li>- dostává důležité informace o dopadech jeho ne/vyjednávání s věřiteli či exekutory. Tyto informace jsou důležité pro stabilizaci jeho životní situace.</li> <li>- zmírnění dopadů nepříznivé sociální situace dle individuálních potřeb klienta</li> <li>- větší pravděpodobnost včasné intervence, která je důležitým předpokladem pro aktivizaci klientů</li> <li>- předcházení dalším problémům, které se nabalují na problém s dluhy (rodinné vztahy, bydlení, psychický stav)</li> </ul> <p>Předpokládané finanční zdroje měly pocházet z rozpočtu Statutárního města Děčín, KÚ ÚK a MS ČR</p>
<b>V souvislosti s naplněním opatření 4.2.2 byly realizovány tyto hlavní aktivity:</b> <ol style="list-style-type: none"> <li>1. Grant ČSOB pro Charitní sdružení Děčín, z.s. - Občanskou poradnu, který napomohl alespoň dočasné absorpci klientů</li> <li>2. Rozšíření provozních hodin poradenství v oblasti zadluženosti</li> <li>3. Podání žádosti Charitního sdružení Děčín, z.s. - Občanské poradny o navýšení okamžité kapacity na 4 klienty</li> <li>4. Podání žádosti o investiční dotaci IROP, v rámci níž je pro finanční – protidluhové poradenství počítáno se samostatným zázemím (Prosapia, z.ú., Společnost pro rodinu)</li> <li>5. Navýšení okamžité kapacity a úvazků (Charitní sdružení Děčín, z.s. - Občanská poradna)</li> <li>6. Podání projektu na OZP (zřízení kontaktních míst Občanské poradny CHSD v sociálně vyloučených lokalitách)</li> <li>7. Reakce na novelu insolvenčního zákona – registrace u MS jako akreditovaný subjekt v oddlužení (Občanská poradna CHSD)</li> <li>8. Realizace projektu z ESF Pryč s dluhy (Občanská poradna CHSD)</li> </ol>
<b>Vyhodnocení opatření 4.2.2:</b> <p>Podstatou opatření bylo zejména navýšení kapacit zařízení, která protidluhové poradenství poskytují. Konkrétně se jednalo o Občanskou poradnu Děčín (Charitní sdružení Děčín, z.s.) a Poradnu Prosapia. Kapacita těchto služeb dlouhodobě neodpovídala zvýšené poptávce uživatelů z cílové populace osob ohrožených předlužeností, což se projevovalo především neúměrně dlouhými čekacími lhůtami vedoucími k prohloubení problému klienta. Zároveň tento stav dával příležitost komerčním společnostem, které nabízejí finanční poradenství za úplaty a mnohdy v nevalné kvalitě.</p>

Opatření bylo průběžně naplňováno v celém období. V roce 2015 probíhala realizace grantu ČSOB pro Občanskou poradnu CHSD. V rámci tohoto grantu byl snížen převis poptávky nad nabídkou, bylo podpořeno 137 zájemců o protidluhové poradenství. Poradna Prosapia rozšířila provozní hodiny pro dluhovou problematiku v rámci stávajících prostor, a to na každou středu 9:00 – 14:00 bez nutnosti předchozího objednání. Tento rozvoj OSP v oblasti dluhů byl realizován prostřednictvím personálních přesunů v organizaci, a tudíž v rámci běžného rozpočtu bez nutnosti jeho navýšení.

V roce 2016 požádala Občanská poradna CHSD o navýšení okamžité kapacity na 4 klienty. Poradna Prosapia podala žádost o investiční dotaci IROP určenou na rekonstrukci prostor. Výsledkem rekonstrukce bude mimo jiné i samostatné zázemí pro finanční a dluhové poradenství.

K 1.1.2017 došlo k navýšení okamžité kapacity Občanské poradny CHSD. V roce 2017 byl zároveň podán projekt na OPZ s předpokládanou realizací od 1.1.2018, jehož obsahem bylo mimo jiné zřízení kontaktních míst Občanské poradny CHSD v sociálně vyloučených lokalitách Staré Město a Boletice. Občanská poradna CHSD také v roce 2017 reagovala na novelu insolvenčního zákona a registrovala se u Ministerstva spravedlnosti jako akreditovaná osoba v oddlužení. Stala se tak jediným subjektem v Děčíně, který poskytuje poradenství a podporu podáním návrhu na oddlužení zdarma. Poradna se začala stále více profilovat v dluhovém poradenství a setrvale vzrůstal zájem klientů o její služby. Naopak Poradna Prosapia se rozhodla o akreditaci nežádat. Nadále tedy poskytovala protidluhové poradenství, nikoli však sepisování návrhů na oddlužení.

V roce 2018 byla zahájena realizace projektu Občanské poradny Pryč s dluhy, v rámci kterého bylo zahájeno fungování 2 kontaktních míst na adrese: Žerotínova 180/38 – Staré Město a ul. Míru 152 – Boletice. Projekt tvoří 5 klíčových aktivit: odborné sociální poradenství, workshopy praktické a dluhové gramotnosti, internetová poradna, zpracování insolvenčních návrhů a evaluace projektu.

#### **Závěr:**

Opatření 4.2.2 bylo splněno

Finanční prostředky potřebné pro realizaci tohoto opatření poskytli: Grant ČSOB, KÚÚK, Statutární město Děčín, Ministerstvo spravedlnosti, ESF, jiné

### **Cíl 4.3 Vznik nových sociálních služeb pro osoby v krizi**

Obsahem tohoto cíle je doplnit síť stávajících sociálních služeb v Děčíně o služby, které v současné době chybí, a které byly odborníky v rámci KS Osoby v krizi vyhodnoceny jako potřebné. Jedná se zejména o zajištění krátkodobého krizového bydlení pro celé rodiny. Novou službou, jejíž vznik je považován za vysoce žádoucí, je také nízkoprahový klub pro mládež. V Děčíně jsou v současné době dvě nízkoprahová centra, a to v městských částech Boletice a Podmokly. Přestože cílová skupina těchto zařízení formálně zahrnuje děti i mládež, skutečnost je taková, že obě tato zařízení jsou především zaměřena na děti mladšího školního věku. Tato cílová skupina také kluby nejčastěji navštěvuje. Z tohoto důvodu je vhodné rozšířit nabídku nízkoprahových služeb o zařízení zaměřené především na mládež v rozmezí zhruba od dvanácti do šestadvaceti let věku. Toto opatření bude však realizováno v rámci KS Rodiny, děti a mládež a zde se proto objevuje pouze okrajově.

#### **Opatření 4.3.1 Zvýšení dostupnosti krizových lůžek**

Předpokládané dopady opatření:

- zajištění hygieny (osobní hygiena, praní prádla)
- stabilizace nepříznivé sociální situace rodiny
- aktivizace rodiny k zapojení do řešení situace
- podpora rodiny v tísnivé životní situaci
- podpora soběstačnosti rodin vedoucí k obnově samostatného rodinného života
- předcházení prohlubování problémové situace a případného sociálního vyloučení
- zachování rodiny pohromadě vede k upevnění rodinných vztahů, nejsou nabourány rodičovské kompetence
- větší informovanost a zapojení orgánů státní správy

Předpokládané finanční zdroje měly pocházet z rozpočtu KÚÚK, statutární město Děčín, MS ČR, příjmy od uživatelů.

**V souvislosti s naplněním opatření 4.3.1 byly realizovány tyto aktivity:**

1. Sledování dotačních výzev vhodných k rekonstrukci prostor objektu Prosapia
2. Zahájení jednání v rámci KPSVL ohledně alternativ využití daných prostor a možností financování
3. Zahájení jednání KS Osoby v krizi s příslušnými orgány a institucemi
4. Úprava předpokládaného využití prostor
5. Podání žádosti o investiční dotaci
6. Uspořádání workshopu na téma Dostupnost krizové pomoci
7. Aktivity partnerů vedoucí ke zvýšení dostupnosti stávajících krizových lůžek

**Vyhodnocení opatření 4.3.1:**

Opatření vycházelo z potřeby zvýšit dostupnost krizových lůžek pro občany města Děčín, a to především pro celé rodiny. V samotném městě Děčín chybí služba okamžité pomoci pro celé rodiny. Jsou zde možnosti pro ubytování jednotlivých členů rodiny, to však znamená, že je rodinu nutno v krizovém období rozdělit. Takový postup není považován za optimální. V dojezdové vzdálenosti od Děčína se nachází Centrum krizové intervence, které nabízí možnost pobytu na krizovém lůžku celým rodinám. Ačkoli má zařízení celokrajskou působnost, je pro děčínské občany hůře dostupné z důvodu nutnosti vlastní dopravy, která je v mnoha případech nedostupná.

Opatření mělo tuto potřebu řešit jednak vybudováním vlastních krizových lůžek v samotném Děčíně, dále pak vyvoláním diskuse o možnostech, jak zajistit dosažitelnost Centra krizové intervence pro občany města Děčín, kteří se dostali do akutní krize, kterou je nutno řešit bezodkladně.

Na rok 2015 byla naplánována rekonstrukce prostor objektu Prosapia, z.s. Úpravou těchto prostor měly vzniknout dva oddělené byty, každý s kapacitou čtyř lůžek. K plánované rekonstrukci nedošlo, a to s ohledem na nevyhlášení vhodné investiční výzvy. Dotační tituly byly i nadále sledovány. Bylo však zahájeno jednání v rámci KPSVL ohledně alternativ využití daných prostor a možností jeho financování. Téhož roku bylo také zahájeno jednání KS Osoby v krizi s příslušnými orgány a institucemi (Spirála, z.s., Azylový dům, Městská policie, Policie České republiky, Odbor sociálních věcí a zdravotnictví) o možnostech zvýšení dostupnosti krizových lůžek v Ústeckém kraji.

V roce 2016 došlo ke změně situace zapříčiněné faktem, že aktuální kapacita krizových lůžek v základní síti nebyla plně využita. Bylo proto upuštěno od záměru zřizovat akutní krizová lůžka v Děčíně a pozornost se tak soustředila především na zvýšení dostupnosti stávajících krizových lůžek. V průběhu realizace komunitního plánu byla uspořádána řada diskusních setkání v rámci platformy koordinační skupiny Osoby v krizi. Výstupem z těchto setkání byla konkrétní doporučení a návrhy postupů týkajících se především možností dopravy osob v akutní životní krizi do Centra krizové intervence.

**Závěr:**

Opatření 4.3.1 bylo částečně splněno

Finanční prostředky potřebné pro realizaci tohoto opatření poskytl: Opatření bylo realizováno bez finančních nákladů

**Opatření 4.3.2 Vznik nízkoprahového zařízení pro mládež**

Předpokládané dopady opatření:

- smysluplné trávení volného času mládeže
- podpora při zvládání náročného životního období
- provázení při hledání a utváření vlastní pozitivní identity
- snížení rizik plynoucích ze životního stylu
- posilování motivace ke vzdělávání
- preventivní a edukativní působení

Předpokládané finanční zdroje měly pocházet z rozpočtu KÚÚK, statutární město Děčín, nadace, ÚP, ESF.

Opatření bylo primárně řešeno v KS Rodiny, děti a mládež

#### **Cíl 4.4 Zajištění systémových opatření**

Obsahem tohoto cíle je zajištění aktivit, které nelze charakterizovat jako sociální služby, hrají však podstatnou roli v oblasti péče o osoby v krizi nebo v oblasti preventivního působení. Jedná se zejména o aktivity, které nejsou realizovány jednotlivými organizacemi a službami, ale spíše na poli samotného komunitního plánování či další součinnosti členských zařízení.

Opatření, která budou v rámci tohoto cíle realizována, vycházejí z hlavních sociálních problémů, které se na Děčínsku vyskytují, tj. nezaměstnanost a z toho plynoucí finanční potíže. Ty mnohdy vykrystalizují až do podoby existenčních problémů se zajištěním bydlení. V konečném důsledku tento stav může vést až ke ztrátě domova. V rámci tohoto cíle se tak zaměříme zejména na vytvoření koncepce bydlení pro město Děčín, dále chceme usilovat o aktivní podíl na programech pro zaměstnávání osob z cílové skupiny a v neposlední řadě také monitorovat situaci spojenou s problematikou bezdomovectví ve městě Děčín.

##### **Opatření 4.4.1 Podílet se na vypracování koncepce bydlení ve městě Děčín**

###### Předpokládané dopady opatření:

- zvýšení informovanosti úředníků, kteří se zabývají bytovou koncepcí města
- přispění k vyšší kvalitě nízkonákladového bydlení pro osoby v krizi
- vyšší dostupnost nízkonákladového bydlení

KS Osoby v krizi MM Děčín, OMH, bytová komise.

###### **V souvislosti s naplněním opatření 4.4.1 byly realizovány tyto aktivity:**

1. Sumarizace podkladů a dat od jednotlivých členských zařízení KS
2. Zahájení jednání s OMH ohledně bytové koncepce města
3. Uspořádání workshopu na téma bydlení pro osoby v krizi
4. Brainstorming k tématu bytové koncepce

###### **Vyhodnocení opatření 4.4.1:**

V roce 2015 započala sumarizace podkladů od jednotlivých členských zařízení. Na základě sebraných informací byly identifikovány okruhy, ve kterých členské organizace i KS jako celek spatřuje rezervy, a kterým má být i nadále věnována pozornost. Jednalo se zejména o problematiku ubytoven, neexistenci sociálně dostupného bydlení, malé množství městských bytů, otázku noclehu pro osoby bez domova v zimních měsících a hromadné sestěhovávání sociálně slabých rodin za účelem zisku realitních kanceláří. Od srpna 2015 se také někteří členové KS podíleli na spolupráci s Agenturou pro sociální začleňování v otázce bydlení.

V roce 2016 bylo zahájeno jednání s OMH. K diskusi byla přizvána p. Yveta Šebková, která je zapisovatelkou bytové komise. Díky tomu byli členové KS informováni o postupech a fungování tohoto orgánu a procesu přidělování městských bytů. Zároveň proběhlo i předání informací směrem k OMH o potřebách osob v krizi vzhledem k bydlení. Dne 22.3. 2016 byly zahájeny přípravy na uspořádání workshopu. Jednalo se o moderovanou diskusi s hosty na téma bydlení pro osoby v krizi. Významnou roli v daném tématu hraje spolupráce Města s Agenturou pro sociální začleňování a také chystaný zákon o sociálním bydlení. Výstupem workshopu bylo zmapování potřeb klientů jednotlivých členských organizací v souvislosti s bydlením.

V roce 2018 se členové koordinační skupiny Osoby v krizi podíleli na jednání při sběru podkladů pro tvorbu bytové koncepce města Děčín.

###### **Závěr:**

Opatření 4.4.1 bylo splněno

Finanční prostředky potřebné k realizaci tohoto opatření pocházely: Opatření bylo realizováno bez finančních nákladů

##### **Opatření 4.4.2 Podílet se na zaměstnávání osob z cílové skupiny**

###### Předpokládané dopady opatření:

- podíl na zvyšování kvalifikace osob z CS
- podíl na zaměstnávání osob z CS

<ul style="list-style-type: none"> <li>- důkladná orientace v problému</li> <li>- kooperace jednotlivých poskytovatelů</li> </ul>
<b>V souvislosti s naplněním opatření 4.4.2 byly realizovány tyto aktivity:</b>
<ol style="list-style-type: none"> <li>1. Monitoring projektů a dotačních výzev</li> <li>2. Mapování nabídky stávajících služeb pro nezaměstnané osoby</li> <li>3. Uspořádání workshopu na téma zaměstnávání osob z cílové populace</li> </ol>
<b>Vyhodnocení opatření 4.4.2:</b>
<p>Od roku 2015 průběžně probíhal monitoring projektů a dotačních výzev k tématu možností zaměstnanosti nezaměstnaných a obtížně zaměstnatelných osob. Na monitoringu projektů, dotačních výzev a činnosti nejrozličnějších nadací se podíleli jednotliví členové koordinační skupiny Osoby v krizi. V letech 2015 a 2016 však nebyla vypsána žádná výzva, vhodná pro některé z členských zařízení. Byla však zahájena spolupráce s Agenturou pro sociální začleňování. V rámci KPSVL tak mají členská zařízení možnost podílet se mimo jiné i na tématu zaměstnanosti. Na počátku roku 2017 se objevila možnost pro dlouhodobé uchazeče o zaměstnání evidované na Úřadě práce zvýšit si příjem vlastním přičiněním prostřednictvím plnění veřejné služby. Možnosti poskytování veřejné služby v jednotlivých členských organizacích bylo jedním z témat jednání KS pro rok 2017 a 2018.</p> <p>Průběžně také probíhalo mapování nabídky stávajících služeb pro nezaměstnané osoby v regionu. V rámci pravidelných jednání koordinační skupiny Osoby v krizi členové diskutovali aktuality v oboru a mapovali vznik a vývoj jednotlivých služeb, včetně služeb pro nezaměstnané či obtížně zaměstnatelné osoby. Součástí této aktivity bylo také předávání informací o službách fungujících v rámci České republiky, představení některých konkrétních služeb a programů (např. Rubikon) a setkání s hosty. Jedním z hostů v roce 2017 bylo např. Středisko městských služeb, s jehož zástupci jsme hovořili možnostech zaměstnávání osob z cílové skupiny.</p> <p>Jednou z aktivit tohoto opatření bylo také uspořádání workshopu na téma zaměstnávání osob z cílové populace. K realizaci workshopu „Zaměstnávání osob v krizi: Dobrá praxe“ došlo dne 28. května 2015.</p>
<b>Závěr:</b>
<p>Opatření 4.4.2 bylo splněno</p> <p>Opatření bylo realizováno bez finančních nákladů.</p>
<b>Opatření 4.4.3 Monitoring situace spojené s problematikou bezdomovectví</b>
<u>Předpokládané dopady opatření:</u>
<ul style="list-style-type: none"> <li>- zmapování situace spojené s problematikou bezdomovectví na Děčínsku</li> <li>- monitoring potřebnosti sociálních služeb pro danou cílovou skupinu v Děčíně</li> <li>- sumarizace a revize dostupných dat o dané cílové populaci</li> </ul>
<b>V souvislosti s naplněním opatření 4.4.3 byly realizovány tyto hlavní aktivity:</b>
<ol style="list-style-type: none"> <li>1. Uspořádání workshopu zaměřeného na danou problematiku</li> <li>2. Zahájení mapování situace jednotlivými členskými organizacemi</li> <li>3. Průběžná revize získaných dat</li> <li>4. Výsledná sumarizace dat</li> <li>5. Inicie tvorby krizového plánu noclehu pro osoby bez přístřeší v období mrazů</li> </ol>
<b>Vyhodnocení opatření 4.4.3:</b>
<p>V roce 2016 bylo zahájeno mapování situace jednotlivými členskými organizacemi. V rámci jednání koordinační skupiny Osoby v krizi probíhala diskuse na aktuální témata v sociálních službách a místních podmínkách. Vysoce aktuálním tématem byla problematika spolupráce nízkoprahového denního centra pro osoby bez domova s MM DC a MP Děčín. Toto téma se stalo nosným bodem pro workshop, který KS uspořádala se zapojením všech stran. Workshop byl pojat šířeji jako diskuse na téma „Jak efektivně hájit práva a zájmy klientů sociálních služeb“, především klienty nízkoprahových služeb a programů pro osoby ohrožené sociálním vyloučením. Značná část workshopu byla věnována klientům nízkoprahového denního centra pro osoby bez domova a strategiím, jak hájit jejich práva.</p>

Skupina také diskutovala dostupnost a využitelnost sociálních a zdravotnických služeb pro osoby bez domova. Lze konstatovat, že sociální služby jsou vůči dané cílové skupině relativně dosažitelné. Svou roli sehrává také kooperace jednotlivých služeb v KP. Naopak hůře vnímáme dostupnost zdravotnických služeb, zejména psychiatrických ordinací, a v některých případech také přístup zdravotnického personálu k osobám bez domova, nebo k jiným zvláště zranitelným cílovým skupinám. Byla navázána pravidelná spolupráce se sociální pracovníci děčínské nemocnice. Dalším tématem, které při jednáních výrazně vystupovalo, byla neexistence možnosti krizového noclehu pro osoby bez přístřeší v období silných mrazů. Na počátku roku 2018 bylo zahájeno jednání s partnery (Krizový štáb, Panel humanitárních organizací) na téma krizového noclehu pro osoby bez domova v období velkých mrazů. Byla určena klíčová osoba pro toto téma, která se nadále podílela na vzniku konkrétní strategie. Ta byla představena na konci roku 2018 a byla výsledkem spolupráce p. Machače (OSV), Ing. Tuhého (Krizové řízení), KS Jonáš a Azylového domu a noclehárny.

**Závěr:**

Opatření 4.4.3 bylo splněno

Opatření bylo realizováno bez finančních nákladů.

## MATERIÁL DO JEDNÁNÍ ZM

Konané dne: 20. 2. 2020

ZM 20 01 05 15

### Název:

Dodatek č. 8 ke Smlouvě o veřejných službách v přepravě cestujících - výše kompenzace na rok 2020

Mimořádný materiál: ☐

### Návrh usnesení:

Zastupitelstvo města projednalo návrh dodatku č. 8 ke Smlouvě o veřejných službách v přepravě cestujících na území statutárního města Děčína a o kompenzaci za tyto služby a

**schvaluje**

uzavření dodatku č. 8 ke Smlouvě o veřejných službách v přepravě cestujících na území statutárního města Děčína a o kompenzaci za tyto služby, týkající se výše kompenzace veřejné služby na rok 2020 mezi statutárním městem Děčín a Dopravním podnikem města Děčína, a.s. se sídlem Dělnická 106, Děčín VI, IČO 62240935.

### Stanovisko RM:

Rada města doporučuje schválit:

uzavření dodatku č. 8 ke Smlouvě o veřejných službách v přepravě cestujících na území statutárního města Děčína a o kompenzaci za tyto služby, týkající se výše kompenzace veřejné služby na rok 2020 mezi statutárním městem Děčín a Dopravním podnikem města Děčína, a.s. se sídlem Dělnická 106, Děčín VI, IČO 62240935.

Cena:	
Návrh postupu:	

## Důvodová zpráva:

### Rekapitulace:

- Smlouva o veřejných službách v přepravě cestujících uzavřená na dobu od 1.7.2015 do 30.6.2025,
- dodatek č. 1, zapojení MAD do DÚK a kompenzace za rok 2016 ve výši 47 500 tis. Kč,
- dodatek č. 2, kompenzace za rok 2017 ve výši 55 250 tis. Kč,
- dodatek č. 3, změna tarifu MAD na tarif DÚK a přečíslování linek MAD,
- dodatek č. 4, kompenzace za rok 2018 ve výši 61 577 tis. Kč,
- dodatek č. 5, změna tarifu DÚK dle výměru MF,
- dodatek č. 6, kompenzace za rok 2019 ve výši 70 000 tis. Kč,
- dodatek č. 7, přehled tras linek MAD a seznam dopravních prostředků používaných k zajišťování závazků,
- návrh dodatku č. 8, kompenzace pro rok 2020 ve výši 75 000 tis. Kč.

Dle uzavřené Smlouvy o veřejných službách v přepravě cestujících na území statutárního města Děčína a o kompenzaci za tyto služby, včetně dodatků mezi městem a Dopravním podnikem města Děčína, a.s. se výše kompenzace pro daný rok upravuje dodatkem ke smlouvě. Dopravní podnik města Děčína, a.s. předložil upravený výchozí finanční model nákladů, výnosů a čistého příjmu (příloha smlouvy č. 6), rozpočet dopravce a odhad skutečné kompenzace (příloha smlouvy č. 8) a návrh dodatku č. 8 ke smlouvě o veřejných službách v přepravě cestujících v souladu se schváleným rozpočtem města na rok 2020. Zastupitelstvo města schválilo svým usnesením č. ZM 19 11 03 01 dne 20.12.2019 kompenzaci za veřejné služby v přepravě cestujících pro rok 2020 ve výši 75 000 tis. Kč.

### Vyjádření: ☐

**Příloha:** **Dodatek č-8 + přílohy  
Smlouva o veřejných  
službách.pdf**

**Komentář:**

**Příloha:** **anonym 0 Smlouva o  
veřejných službách 2015-  
2025 DPMD Celá.pdf**

**Komentář:**

### Schvalovací cesta:

<b>Zpracoval:</b>	Ing. Přemysl Mička	OKD	10.2.2020 16:49 podepsáno	
<b>Předkladatel:</b>	Ing. Jiří Anděl CSc.		10.2.2020 16:56 podepsáno	

## **Dodatek č. 8 ke Smlouvě o veřejných službách v přepravě cestujících na území statutárního města Děčína a o kompenzaci za tyto služby**

### **I. Subjekty smlouvy**

#### **1. Statutární město Děčín**

sídlem: Mírové nám. 1175/5, Děčín IV

jehož jménem jedná: Jaroslav Hrouda, primátor

IČ: 00261238

DIC: CZ00261238 (plátce DPH)

bankovní spojení: Česká spořitelna, a.s., pobočka Děčín

číslo účtu: 19-921402389/0800

(dále jen „**město**“)

#### **2. Dopravní podnik města Děčína, a. s.**

sídlem: Dělnická 106, Děčín VI,

jejímž jménem jednají: Ing. Martin Weiss, předseda představenstva

Jiří Štajner, člen představenstva

zapsaná v OR: Krajský soud v Ústí nad Labem oddíl B, vložka 651

IČ: 62240935

DIC: CZ62240935

bankovní spojení: Komerční banka, a.s., pobočka Děčín

číslo účtu: 3408-431/0100

(dále jen „**dopravce**“)

### **II. Úvodní ustanovení**

1. Dne 1. 7. 2015 nabyla účinnosti Smlouva o veřejných službách v přepravě cestujících na území statutárního města Děčína a o kompenzaci za tyto služby uzavřená mezi městem a dopravcem (dále jen Smlouva o veřejných službách).

2. V souladu s čl. XIII. bod 2 Smlouvy o veřejných službách, který stanoví, že lze tuto smlouvu měnit pouze číslovanými dodatky na základě dohody stran, které za město schvaluje zastupitelstvo města a za dopravce představenstvo, se smluvní strany dohodly na změně Smlouvy o veřejných službách dodatkem č. 8 následujícího znění.

### **III. Kompenzace na rok 2020**

1. Dopravce bere na vědomí, že skutečná kompenzace za období roku 2020 poskytovaná městem dopravci na základě Smlouvy o veřejných službách bude dle rozhodnutí zastupitelstva města č. ZM 19 11 03 01 ze dne 20.12.2019 ve výši 75 000 000,00 Kč, přičemž konečná výše skutečné kompenzace se ještě může změnit v závislosti na výsledcích hospodaření dopravce.

Součástí dodatku je příloha č. 6 – Výchozí finanční model nákladů, výnosů a čistého příjmu a příloha č. 8 - Rozpočet dopravce a odhad skutečné kompenzace.

**IV.**  
**Závěrečná ustanovení**

1. Uzavření tohoto dodatku bylo schváleno zastupitelstvem města usnesením č. ZM xx xx xx ze dne xx xx.
2. Tento dodatek existuje ve 4 vyhotoveních s platností originálu. Každá ze stran obdrží po 2 vyhotoveních.
3. Strany prohlašují, že si tento dodatek č. 8 ke Smlouvě o veřejných službách řádně přečetly a s jeho obsahem souhlasí.
4. Platnost dodatku nastává dnem podpisu obou smluvních stran.

Příloha - Výchozí finanční model nákladů, výnosů a čistého příjmu  
- Rozpočet dopravce a odhad skutečné kompenzace

V Děčíně dne.....

V Děčíně dne.....

Za statutární město Děčín:

Za Dopravní podnik města Děčína a. s.:

.....

.....

Příloha č. 6 Výchozí finanční model nákladů, výnosů a čistého příjmu

Výchozí finanční model (veřejná linková doprava)

Dopravce: Dopravní podnik města Děčína, a. s.  
Dělnická 106, Děčín 6, 405 29

Objednatel: Statutární město Děčín  
Mírové nám. 1175/5, Děčín VI

Výchozí finanční model		řádek	předpokládané hodnoty (v tis. Kč)				
			rok 2019		rok 2020		období 2021-2025
Výchozí náklady	Pohonné hmoty a oleje	1	19 518		19 200		3%/rok
	Přímý materiál a energie	2	7 372		7 763		2%/rok
	Opravy a údržba vozidel	3	9 505		12 065		1%/rok
	Odpisy dlouhodobého majetku	4	17 214		17 019		2%/rok
	Pronájem a leasing vozidel	5					
	Mzdové náklady	6	37 058		40 202		2%/rok
	Sociální a zdravotní pojištění	7	12 499		13 533		2%/rok
	Cestovné	8					
	Úhrada za použití infrastruktury	9	1		1		
	Silniční daň	10					
	Elektronické mýto	11					
	Pojištění (zákonné, havarijní)	12	2 010		3 273		2%/rok
	Ostatní přímé náklady	13	984		1 788		2%/rok
	Ostatní služby	14	4 146		4 777		2%/rok
	Provozní režie	15	837		788		2%/rok
	Správní režie	16	8 481		8 200		2%/rok
NÁKLADY CELKEM (ř. 1 až ř. 16)		17	119 625		128 609		0
Výchozí výnosy	Tržby z jízdného	18	47 000		48 509		
	Ostatní tržby z přepravy	19	300		3000		
	Ostatní výnosy	20	3000		2100		
Výnosy celkem (řádek 18 až 20)		21	50 300		53 609		0
Hodnota provozních aktiv **		22	175 420		166 721		
Čistý příjem		23	675	0,385%	-	0%	
Kompenzace (ř.17-ř.21+ř.23)		24	70 000		75 000		
Dotace na pořízení a modernizaci vozidel		25					
Jiná dotace		26					

\*uvedte hodnoty pro další období nebo způsob indexace podle §8 odst. 3

\*\*uvedte v souladu s hodnotou v tabulce obsažené v příloze č. 5

Příloha č. 8 Rozpočet dopravce a odhad skutečné kompenzace

Rozpočet dopravce a odhad skutečné kompenzace

Dopravce: Dopravní podnik města Děčína, a. s.  
Dělnická 106, Děčín 6, 405 29

Objednatel: Statutární město Děčín  
Mírové nám. 1175/5, Děčín VI

Výchozí finanční model		řádek	předpokládané hodnoty (v tis. Kč)			
			rok 2020	rok 2021		období 2021-2025
Výchozí náklady	Pohonné hmoty a oleje	1	19 200			3%/rok
	Přímý materiál a energie	2	7 763			2%/rok
	Opravy a údržba vozidel	3	12 065			1%/rok
	Odpisy dlouhodobého majetku	4	17 019			2%/rok
	Pronájem a leasing vozidel	5				
	Mzdové náklady	6	40 202			2%/rok
	Sociální a zdravotní pojištění	7	13 533			2%/rok
	Cestovné	8				
	Úhrada za použití infrastruktury	9	1			
	Silniční daň	10				
	Elektronické mýto	11				
	Pojištění (zákonné, havarijní)	12	3 273			2%/rok
	Ostatní přímé náklady	13	1 788			2%/rok
	Ostatní služby	14	4 777			2%/rok
	Provozní režie	15	788			2%/rok
	Správní režie	16	8 200			2%/rok
NÁKLADY CELKEM (ř. 1 až ř. 16)		17	128 609		0	0
Výchozí výnosy	Tržby z jízdného	18	48 509			
	Ostatní tržby z přepravy	19	3 000			
	Ostatní výnosy	20	2 100			
Výnosy celkem (řádek 18 až 20)		21	53 609		0	0
Hodnota provozních aktiv **		22	166 721			
Čistý příjem		23	-	0%		7,5%
Kompenzace (ř.17-ř.21+ř.23)		24	75 000			
Dotace na pořízení a modernizaci vozidel		25				
Jiná dotace		26				

\*uvedte hodnoty pro další období nebo způsob indexace podle §8 odst. 3

\*\*uvedte v souladu s hodnotou v tabulce obsažené v příloze č. 5

# **Smlouva o veřejných službách v přepravě cestujících na území statutárního města Děčína a o kompenzaci za tyto služby**

## **I. Subjekty smlouvy**

### **1. Statutární město Děčín**

sídlem: Mírové nám. 1175/5, Děčín IV  
jehož jménem jedná: Mgr. Marie Blažková, primátorka  
IČ: 00261238  
DIČ: CZ00261238 (plátce DPH)  
bankovní spojení: Česká spořitelna, a.s., pobočka Děčín  
číslo účtu: 19-921402389/0800

(dále jen „**město**“)

### **2. Dopravní podnik města Děčína, a. s.**

sídlem: Dělnická 106, Děčín VI,  
jejímž jménem jednají: Ing. Vladislav Raška – předseda představenstva  
Ing. Martin Weiss – člen představenstva  
zapsaná v OR: Krajský soud v Ústí nad Labem oddíl B, vložka 651  
IČ: 62240935  
DIČ: CZ62240935  
bankovní spojení: Komerční banka, a.s., pobočka Děčín  
číslo účtu: 3408-431/0100

(dále jen „**dopravce**“)

## **II. Úvodní ustanovení**

Tato smlouva o veřejných službách v přepravě cestujících na území statutárního města Děčína a o kompenzaci za tyto služby (dále též jen „smlouva“) je mezi stranami uzavírána na základě zákona č. 194/2010 Sb., o veřejných službách v přepravě cestujících a o změně dalších zákonů, Nařízení Evropského parlamentu a Rady (ES) č. 1370/2007, o veřejných službách v přepravě cestujících po železnici a silnici a o zrušení nařízení Rady (EHS) č. 1191/69 a č. 1107/70, zákona č. 111/1994 Sb., o silniční dopravě, ve znění pozdějších předpisů, zákona č. 563/1991 Sb., o účetnictví, ve znění pozdějších předpisů, vyhlášky č. 296/2010 Sb., o postupech pro sestavení finančního modelu a určení maximální výše kompenzace, a nařízení vlády č. 63/2011 Sb., o stanovení minimálních hodnot a ukazatelů standardů kvality a bezpečnosti a o způsobu jejich prokazování v souvislosti s poskytováním veřejných služeb v přepravě cestujících.

## **III. Předmět smlouvy**

Předmětem této smlouvy je:

- a) závazek dopravce provozovat po dobu účinnosti této smlouvy městskou autobusovou dopravu (dále jen „**MAD**“) na území města formou veřejných služeb v přepravě cestujících, za podmínek stanovených v této smlouvě,

- b) závazek města uhradit dopravci za podmínek, v termínech a ve výši stanovených v této smlouvě kompenzaci za výše uvedenou činnost dopravce.

#### **IV. Rozsah provozu MAD**

1. Rozsah provozu MAD v zájmové oblasti města, ke kterému se dopravce na základě této smlouvy zavazuje, je vymezen v podobě:
  - a) přehledu tras linek MAD uvedených v příloze č. 1 této smlouvy a
  - b) schválenými jízdními řády MAD a vydanými licencemi.
2. Jízdní řády jsou uvedeny v příloze č. 2 k této smlouvě.
3. Dopravce smí provádět operativní krátkodobé změny v jízdních řádech pouze v případě mimořádných událostí (operativní uzavírky komunikací v případě dopravních nehod, nesjízdnosti apod.)
4. Dopravce smí provádět krátkodobé nebo dlouhodobé změny jízdních řádů (tzv. výluky) v případě schválených uzavírek komunikací a jen se souhlasem dopravního úřadu.
5. Dopravce smí v měsících červenec a srpen příslušného kalendářního roku zavést prázdninové jízdní řády. Tyto prázdninové jízdní řády podléhají schválení oddělení silničního a dopravního úřadu.
6. Dopravce smí v období vánočních a novoročních svátků provést tyto úpravy jízdních řádů:
  - dne 01. 01. zahájit provoz MAD mezi 7. a 9. hodinou
  - dne 24. 12. ukončit provoz MAD mezi 17. a 18. hodinou
  - dne 25. 12. zahájit provoz MAD mezi 7. a 9. hodinou
  - dne 31. 12. ukončit provoz MAD mezi 19. a 20. hodinou
  - ve dnech školních prázdnin omezit provoz na rozsah prázdninového jízdního řádu.Tyto úpravy jízdních řádů podléhají schválení dopravního úřadu a nejsou považovány za změnu smlouvy.
7. V případě zvýšené krátkodobé poptávky po přepravních výkonech je dopravce oprávněn posílit provoz smluvně dohodnutý v celé trase nebo její části. Toto posílení nepodléhá schválení dopravního úřadu a není považováno za změnu smlouvy a je zahrnuto do závazku veřejné služby. Patří sem i nezbytné posilové spoje z důvodu obvyklých kulturních, společenských a sportovních akcí.
8. Jiné změny jízdních řádů jsou považovány za změnu smlouvy a řídí se ustanovením o možných změnách smlouvy.

#### **V. Specifikace některých provozních a jiných parametrů v souvislosti s vozidly MAD pořízenými z dotací poskytnutých v rámci projektů**

1. V případě, že budou v průběhu účinnosti této smlouvy pořizována vozidla, jež budou dopravcem použita k plnění závazků dle této smlouvy, na něž budou zároveň poskytnuty dotace v rámci projektů, a poskytovatel dotace bude požadovat doplnění této smlouvy o specifikace parametrů či podmínek provozu těchto vozidel, zavazují se strany písemným dodatkem tuto smlouvu v uvedeném smyslu upravit.

## **VI. Smluvní přepravní podmínky MAD a tarifní podmínky a MAD**

1. Smluvní přepravní podmínky MAD jsou uvedeny v příloze č. 3 této smlouvy.
2. Tarifní podmínky MAD a ceny jízdného jsou uvedeny v příloze č. 4 této smlouvy.
3. Změna smluvních přepravních podmínek je v kompetenci dopravce a může být provedena kdykoliv v průběhu smluvního období.
4. Město i dopravce může kdykoliv v průběhu smluvního období navrhnout změnu jízdného a tarifních podmínek MAD. Tento návrh na změnu bude zpracováván formou dodatku k této smlouvě a musí být schválen v orgánech města.
5. Přeprava zaměstnanců dopravního podniku a některých dalších osob bude prováděna v souladu s usnesením Rady města č. 0335002 ze dne 24.12.2003 a směrnicí pro poskytování jízdenek MHD ze dne 01.01.2004. Stanovení ceny zlevněné jízdenky pro zaměstnance a jejich rodinné příslušníky je v pravomoci dopravce.
6. Smluvní přepravní a tarifní podmínky uvedené v bodě 1 a 2 platí pro pravidelné linky MAD na území statutárního města Děčína.

## **VII. Standardy kvality a bezpečnosti veřejných služeb v přepravě cestujících**

1. Standardy kvality a bezpečnosti veřejných služeb v přepravě cestujících, poskytovaných dopravcem na základě této smlouvy, způsob jejich prokazování, jsou uvedeny v příloze č. 5 této smlouvy.
2. Standardy kvality a bezpečnosti veřejných služeb v přepravě cestujících, poskytovaných dopravcem, a způsob jejich prokazování, musejí splňovat minimální požadavky stanovené nařízením vlády č. 63/2011 Sb., o stanovení minimálních hodnot a ukazatelů standardů kvality a bezpečnosti a o způsobu jejich prokazování v souvislosti s poskytováním veřejných služeb v přepravě cestujících.

## **VIII. Výchozí finanční model a kompenzace dle výchozího finančního modelu**

1. Před uzavřením této smlouvy předložil dopravce městu za účelem splnění povinnosti stanovené v § 23 odst. 2 zákona č. 194/2010 Sb., o veřejných službách v přepravě cestujících a o změně dalších zákonů výchozí finanční model plánovaných nákladů, výnosů a čistého příjmu, které mají vyplynout z této smlouvy (dále též jen „výchozí finanční model“).
2. Výchozí finanční model byl sestaven dopravcem v souladu s vyhláškou č. 296/2010 Sb., o postupech pro sestavení finančního modelu a určení maximální výše kompenzace, je součástí této smlouvy jako příloha č. 6 a zahrnuje všechny předpoklady známé dopravci v době uzavření této smlouvy a jejich očekávaný vývoj.
3. Součástí výchozího finančního modelu je stanovení kompenzace, tj. maximální částky, kterou se město zavazuje uhradit dopravci podle dále uvedených podmínek za dopravcem poskytnuté veřejné služby v přepravě cestujících (dále jen „kompenzace“) pro ten který kalendářní rok.
4. Výše kompenzace pro období trvání této smlouvy byla stanovena ve výchozím finančním modelu na základě předpokládaných nákladů a výnosů, a to při respektování podmínek stanovených příslušnými právními předpisy, zejména pak vyhl. č. 296/2010 Sb., o postupech pro sestavení finančního modelu a určení maximální výše kompenzace.

5. V souladu s ustanovením § 4 odst. 2 a 3 vyhlášky č. 296/2010 Sb., o postupech pro sestavení finančního modelu a určení maximální výše kompenzace se rozsah nákladů sjednává v příloze č. 7 k této smlouvě.
6. Kompenzace závazku veřejné služby je vypočtenou částkou bez DPH. Pokud podle platné legislativy by byla kompenzace předmětem daně dle zákona č. 235/2004 Sb., o dani z přidané hodnoty, bude k vypočtené částce kompenzace připočítána DPH v sazbě platné ke dni zdanitelného plnění.
7. Město prohlašuje, že se podrobně seznámilo s výchozím finančním modelem předloženým dopravcem a konstatuje, že dle výchozího finančního modelu podíl čistého příjmu k provozním aktivům dopravce, nepřevyšuje pro dobu, pro kterou je výchozí finanční model sestaven, maximální dovolenou míru výnosů na kapitál, která je dle vyhl. č. 296/2010 Sb., o postupech pro sestavení finančního modelu a určení maximální výše kompenzace stanovena v maximální míře 7,5% ročně a tedy, že kompenzace stanovená ve výchozím finančním modelu dopravcem pro jednotlivé kalendářní roky, na které je tato smlouva uzavírána, není nadměrná ve smyslu ustanovení § 3 odst. 3 citované vyhlášky.

### **IX. Skutečná kompenzace a způsob jejího určení a úhrady**

1. Skutečná kompenzace, která bude v jednotlivých letech hrazena městem dopravci (dále jen „skutečná kompenzace“), bude určena a hrazena dle pravidel stanovených níže v tomto článku smlouvy.
2. Dopravce je povinen každoročně nejpozději do 3 měsíců před začátkem následujícího kalendářního roku předložit městu:
  - a) svůj rozpočet na následující kalendářní rok, (dále jen „rozpočet dopravce“),
  - b) odhad skutečné kompenzace na následující kalendářní rok
3. Rozpočet dopravce na následující kalendářní rok a odhad skutečné kompenzace na následující kalendářní rok musejí být schváleny v orgánech města. Pokud město bude souhlasit s dokumenty uvedenými v předchozí větě, schválí je do 2 měsíců od jejich obdržení. Pokud město nebude souhlasit s výší skutečné kompenzace, sdělí tuto skutečnost dopravci do 1 měsíce od obdržení rozpočtu dopravce, spolu s uvedením, jaká výše skutečné kompenzace, je pro město maximálně přijatelná. Dopravce následně do 1 měsíce od obdržení vyjádření města provede úpravy svého rozpočtu a rozsahu provozu MAD dle článku IV. této smlouvy tak, aby velikost odhadované skutečné kompenzace odpovídala požadavku města.
4. Rozpočet dopravce a odhad skutečné kompenzace jsou uvedeny v příloze č. 8 této smlouvy. V roce uzavření smlouvy je rozpočet dopravce a odhad skutečné kompenzace totožný s výchozím finančním modelem. V následujících letech rozpočty dopravce a odhady skutečné kompenzace předložené dopravcem městu a schválené v orgánech města dle předchozího odstavce nebo aktualizované v souvislosti se změnami rozsahu provozu MAD nebo tarifních podmínek MAD, či na základě požadavků města dle příslušných ustanovení této smlouvy mění přílohu č. 8 této smlouvy.
5. Skutečná kompenzace bude městem dopravci hrazena následujícím způsobem:
  - a) v průběhu příslušného kalendářního roku uhradí město dopravci paušální platbu (zálohu) skutečné kompenzace ve 12 pravidelných měsíčních splátkách, splatných vždy do 3. dne příslušného kalendářního měsíce na účet dopravce uvedený v čl. I této smlouvy s tím, že smluvní strany mohou v mimořádných případech dohodnout i jiný termín platby.

- b) do 3 měsíců po skončení příslušného kalendářního roku uhradí město dopravci doplatek kompenzace. Úhrada doplatku kompenzace může být městem provedena pouze v případě, že dopravce bez zbytečného odkladu vyrozumí město o důvodech zvýšení kompenzace, tyto důvody doloží, a zároveň město odsouhlasí postupem dle odst. 4 aktualizovaný rozpočet dopravce a aktualizovaný odhad skutečné kompenzace (obsahující i aktualizovaný odhad doplatku kompenzace). Důvodem ke zvýšení odhadu doplatku kompenzace dle předchozí věty mohou být zejména tyto skutečnosti:
- podstatné změny tržeb z provozu MAD a cen rozhodujících vstupů, zejména pohonných hmot, náhradních dílů, atp., oproti hodnotám stanoveným ve výchozím finančním modelu, které měly negativní finanční dopady na plnění závazku dopravce dle této smlouvy,
  - změny technických, právních a jiných necenových podmínek zajišťování plnění této smlouvy, zejména legislativní změny v DPH, v oblasti pracovního práva, sociálního a zdravotního pojištění, účetních a daňových předpisů, atp., a podstatné změny ve vývoji osobních nákladů, které budou mít negativní finanční dopady na plnění této smlouvy dopravcem, a které dopravce nemohl předpokládat k datu sestavení výchozího finančního modelu, k datu schválení rozpočtu dopravce a odhadu skutečné kompenzace městem, či k datu schválení provozu MAD městem,
  - zajištění většího rozsahu dopravních výkonů dopravce, jiné struktury dopravních výkonů dopravce, popř. změna standardů kvality a bezpečnosti veřejných služeb v přepravě cestujících, oproti výchozímu finančnímu modelu či odsouhlasenému rozsahu provozu MAD,
  - zajištění menšího rozsahu provozu MAD na základě požadavku města, popř. nelze-li odsouhlasený rozsah provozu MAD z objektivních a předem nepředvídatelných důvodů realizovat,
  - změna tarifu, popř. tarifních podmínek, s podstatným dopadem do výše předpokládaných příjmů dopravce, pokud dopravce tyto změny nemohl předvídat ke dni sestavení výchozího finančního modelu, k datu schválení rozpočtu dopravce a odhadu skutečné kompenzace městem, či k datu schválení provozu MAD městem.
6. Skutečná kompenzace nesmí přesáhnout výši kompenzace odhadnuté ve výchozím finančním modelu a současně výši kompenzace uvedené ve výkazu skutečných nákladů a výnosů za kalendářní rok, vypočtených dle vyhlášky č.296/2010 Sb. v souladu s výchozím finančním modelem. Výkaz skutečných nákladů a výnosů za kalendářní rok spočítaných dle vyhlášky č. 296/2010 Sb. se dopravce zavazuje předložit městu na vědomí do 2 měsíců po skončení příslušného kalendářního roku.
7. Dílčí změny rozsahu provozu MAD, splňující kritéria dle čl. IV. odst. 7 nemají vliv na sjednanou výši úhrady skutečné kompenzace.
8. Dopravce není oprávněn uplatnit finanční prostředky určené na úhradu skutečné kompenzace na daň z přidané hodnoty.
9. Dopravce bere na vědomí, že město je podle zákona č. 320/2001 Sb., o finanční kontrole ve veřejné správě a o změně některých zákonů (zákon o finanční kontrole), v platném znění, oprávněno vykonávat veřejnosprávní kontrolu užití finančních prostředků poskytnutých na základě této smlouvy, a že nesplnění povinností vyplývajících z této smlouvy, je porušením rozpočtové kázně, za které může být dopravci uložen odvod podle § 22 zákona č. 250/2000 Sb., o rozpočtových pravidlech územních rozpočtů.
10. Smluvní strany se dohodly, že do doby uzavření dodatku pro následující kalendářní rok bude město poskytovat dopravci paušální platby ve výši předcházejícího kalendářního

roku. Vyrovnání plateb bude provedeno v první paušální platbě placené po uzavření nového dodatku pro daný rok.

## **X. Závazky stran**

### **1. Dopravce se zavazuje:**

- a) plnit své závazky obsažené v této smlouvě,
- b) provozovat MAD v souladu s platnými právními předpisy a v souladu s ujednáními obsaženými v této smlouvě,
- c) zajistit vydání potřebných licencí na provoz jednotlivých linek MAD a v případě potřeby (např. zúžení rozsahu provozu MAD) zajistit zrušení příslušných licencí,
- d) předkládat nejpozději do 25. dne po skončení každého kalendářního pololetí městu zprávu s vyhodnocením plynulosti MAD za uplynulé kalendářní pololetí,
- e) evidovat přepravní výkony provedené v rámci závazku veřejné služby a umožnit městu provedení kontroly těchto přepravních výkonů,
- f) bez zbytečného odkladu informovat město o vzniklých skutečnostech, které by mohly vést ke změně plnění rozpočtu dopravce a v důsledku toho k odchylce od předpokládané výše doplatku kompenzace o více jak 10 % (zejména změna sazeb DPH a spotřebních daní, snížení tržeb, růst předpokládaných nákladů, apod.); současně s tím dopravce informuje město o možnostech řešení vzniklé situace (zejména o odpovídající změně rozsahu provozu MAD či změně tarifních podmínek MAD),
- g) do 1 měsíce od obdržení písemné žádosti připravit pro město návrh změn rozsahu provozu MAD v návaznosti na požadavek města na snížení předpokládané výše kompenzace,
- h) do 1 měsíce od obdržení písemné žádosti připravit pro město kalkulaci, jakým způsobem se změní odhadovaný hospodářský výsledek dopravce, pokud dojde ke změně rozsahu MAD nebo ke změně tarifních podmínek MAD dle záměru města,
- i) bez zbytečného odkladu sdělit městu objem dalších finančních prostředků žádaných či získaných od jiných subjektů na účely, které jsou předmětem této smlouvy,
- j) vykonávat přepravní kontrolu nad dodržováním tarifních a smluvních přepravních podmínek vlastními pracovníky nebo dodavatelským způsobem,
- k) průběžně udržovat označníky zastávek MAD a jízdní řády na zastávkách MAD a v případě poškození či zničení je bez zbytečného odkladu obnovovat,
- l) vést odděleně účetní evidenci činností prováděných v rámci závazku veřejné služby a ostatních činností souvisejících s uzavřením této smlouvy,
- m) umožnit městu kontrolu svého účetnictví,
- n) předkládat městu vždy nejpozději do 25. dne následujícího měsíce po skončení příslušného kalendářního pololetí aktuální výsledky hospodaření dopravce, tj. vyhodnocení plnění plánu hospodaření s průvodním komentářem, případně další městem požadované upřesňující materiály,
- o) předložit městu nejpozději do 28. 2. příslušného kalendářního roku výsledky hospodaření dopravce za předchozí kalendářní rok, spolu s výpočtem doplatku kompenzace a do 30. 6. příslušného kalendářního roku výsledky hospodaření za předchozí kalendářní rok, schválené valnou hromadou dopravce,
- p) provozovat MAD hospodárně a s minimálním dopadem na životní prostředí,
- q) zajišťovat vysokou kvalitu a úroveň přepravy cestujících:
  - zvyšováním množství nízkopodlažních autobusů, minimálně v rozsahu uvedeném v příloze k této smlouvě,

- zajišťováním přesnosti provozu autobusů,
  - poskytováním aktuálních a přesných informací cestujícím,
  - zvyšováním možností nákupu jízdních dokladů,
  - snižováním míry opotřebení a průměrného stáří vozidel MAD
- r) provozovat vlastní dopravní dispečink,
- s) přílohou č. 9 této smlouvy je seznam dopravních prostředků dopravce určený k zajišťování závazku veřejné služby podle této smlouvy. Dopravce se zavazuje současně s předložením vyúčtování oznámit městu i případné změny v dopravních prostředcích určených k zajišťování závazku veřejné služby podle této smlouvy.
2. Město se zavazuje:
- a) plnit své závazky obsažené v této smlouvě,
  - b) přizvat dopravce ke všem jednáním ve věci dopravních změn na území města,
  - c) informovat dopravce o všech připravovaných opatřeních, která podstatným způsobem ovlivní stávající požadavky na rozsah a vedení linek MAD,
  - d) zajistit údržbu, sjízdnost a schůdnost místních komunikací dotčených provozem MAD včetně zastávek a autobusového nádraží,
  - e) jedenkrát týdně zajišťovat čištění a údržbu zpevněných pochůzných ploch autobusových zastávek a vyvážení odpadkových košů z těchto zastávek. V zimním období provádět čištění a odstraňování sněhu a náledí na zastávkách tak, aby byla zabezpečena schůdnost,
  - f) zajišťovat správu, údržbu a opravy stávajících, příp. nově vybudovaných přístřešků zastávek MAD a jejich příslušenství, které jsou v majetku města,
  - g) prostřednictvím Městské policie vytvářet podmínky pro plynulé zabezpečení MAD,
  - h) město je povinno zajistit na každý jednotlivý kalendářní rok zdroje pro obnovu dopravní infrastruktury a vozového parku potřebného pro zabezpečení závazku veřejné služby v požadovaném rozsahu.
3. Při plnění této smlouvy jsou strany povinny si poskytnout vzájemnou součinnost a zajistit průběžnou koordinaci přípravy potřebných podkladů a dokumentů dle této smlouvy. Za tím účelem každá ze stran určí kontaktní osobu, popř. více kontaktních osob, které budou zajišťovat naplnění povinností stanovených v předchozí větě.

## **XI. Sankce**

1. V zájmu zajištění plynulosti MAD zaplatí dopravce městu smluvní pokutu ve výši:
- a) 30,- Kč za každý vynechaný přepravní kilometr na území města, pokud podíl vynechaných přepravních kilometrů přesáhne 3 % a nepřesáhne 5 % ze stanoveného rozsahu přepravních kilometrů na příslušný kalendářní rok,
  - b) 60,- Kč za každý vynechaný přepravní kilometr na území statutárního města, pokud podíl vynechaných přepravních kilometrů přesáhne 5 % ze stanoveného ročního rozsahu přepravních kilometrů na příslušný kalendářní rok.
- Neprovede-li dopravce přepravní výkony prokazatelně bez vlastního zavinění, má právo požádat město, aby takto vynechané kilometry nebyly započítány do základu pro výpočet smluvní pokuty. Smluvní pokuta dle tohoto odstavce se neuplatní, jestliže důvodem k vynechání kilometrů byla stávka zaměstnanců dopravce, rozhodnutí správního úřadu nebo okolnost objektivně vylučující odpovědnost dopravce.
2. Pokud dopravce neuhradí ve stanoveném termínu smluvní pokutu za neprovedené přepravní výkony, je povinen za každý kalendářní den prodlení zaplatit městu úroky z prodlení ve výši 0,05% z dlužné částky za každý den prodlení.

3. Pro případ prodlení města s úhradou kompenzace, doplatku kompenzace nebo prodlení dopravce s vrácením přeplatku kompenzace se sjednává úrok z prodlení ve výši 0,05% z dlužné částky za každý den prodlení.
4. U smluvních pokut, které jsou v této smlouvě určeny konkrétní částkou uvedenou v korunách českých, může město požadovat navýšení takovéto smluvní pokuty o inflaci za období od roku uzavření této smlouvy do roku, kdy nárok na smluvní pokutu vznikl.
5. Případný nárok na náhradu škody zůstává zaplacením smluvních pokut nebo úroků z prodlení nedotčen.
6. Splatnost smluvních pokut a úroků z prodlení stanovených v této smlouvě je 14 dnů od projednání případu a zaslání příslušné výzvy k zaplacení, a to na příjmový účet příslušné smluvní strany, uvedený v záhlaví této smlouvy.

## **XII. Doba platnosti smlouvy a možnost její výpovědi**

1. Tato smlouva se uzavírá na dobu určitou na období od 01.07.2015 do 30.06.2025.
2. Trvání této smlouvy končí:
  - a) uplynutím doby smluveného trvání dle bodu 1,
  - b) písemnou dohodou obou smluvních stran,
  - c) zánikem všech oprávnění dopravce provozovat dopravu, která je předmětem této smlouvy,
  - d) dnem, kdy dopravce přestane být ve smyslu této smlouvy a platné legislativy, tzv. vnitřním provozovatelem. Trvání smlouvy však končí k poslednímu dni kalendářního roku, ve kterém přestal být dopravce vnitřním provozovatelem, pokud bezprostředně hrozí nebezpečí přerušování poskytování služeb,
  - e) vypovězením této smlouvy některou ze smluvních stran pro její závažné porušení.
3. Dopravce může vypovědět smlouvu pro závažné porušení smlouvy pouze z důvodu prodlení města s úhradou plateb za kompenzaci nebo doplatku kompenzace, a to obojí delšího tří měsíců.
4. Město je oprávněno smlouvu vypovědět pouze pro závažné porušení povinnosti dopravce využít výši kompenzace v souladu s platnou legislativou a nebo z důvodu neplnění závazku veřejné služby podle této smlouvy dopravcem, čímž se rozumí neuskutečnění žádného ze smluvených výkonů po dobu delší než 3 kalendářní dny, ledaže neplnění závazku bylo zapříčiněno důvody, které nejsou na straně dopravce a dopravce je nemůže ovlivnit (tzv. důvody vyšší moci, a to např. válka, občanské nepokoje, teroristické činy nebo hrozba teroristického činu, epidemie, výbuchy, zásahy bleskem, zemětřesení, vánice, povodně, požáry, vichřice, bouře nebo jiné působení přírodních živlů, stávky) a nebo z důvodu opakovaného, nejméně trojího, prokázaného závažného porušení závazků dopravce či Standardů kvality a bezpečnosti poskytovaných služeb dopravcem, které následovalo po předchozím písemném vytčení takového porušení ze strany města s tím, že byla dopravci poskytnuta přiměřená lhůta k nápravě porušení, a kterých se dopravce dopustil v průběhu téhož kalendářního roku trvání této smlouvy.
5. Úmysl vypovědět smlouvu musí strana oprávněná oznámit straně povinné, bez zbytečného odkladu poté, kdy strana povinná porušila své povinnosti se stanovením dodatečné lhůty k nápravě závadného stavu.
6. Bez ohledu na uvedené je smluvní strana, v jejíž neprospěch byla smlouva porušena oprávněna smlouvu vypovědět, aniž by poskytovala dodatečnou lhůtu k nápravě závadného stavu, jestliže strana, která smlouvu porušila, písemně prohlásí, že svůj závazek nesplní.

7. Výpovědní lhůta činí šest měsíců a začíná běžet od prvního dne měsíce následujícího po měsíci, v němž došlo k prokazatelnému doručení výpovědi druhé smluvní straně.
8. Veškerá nevypořádaná práva a povinnosti vyplývající z této smlouvy městu či dopravci ke dni ukončení smlouvy jsou smluvní strany povinny vypořádat obdobně dle příslušných ustanovení této smlouvy bez zbytečného odkladu po ukončení jejího trvání.
9. Ukončením trvání smlouvy zanikají všechna práva a povinnosti stran ze smlouvy. Ukončení smlouvy se nedotýká nároku na náhradu škody vzniklého porušením smlouvy, řešení sporů mezi smluvními stranami, nároků na smluvní pokuty a jiných nároků, které podle projevené vůle stran nebo vzhledem ke své povaze mají trvat i po ukončení smlouvy.

### **XIII. Změny a doplňky smlouvy**

1. Pokud se některé ustanovení této smlouvy stane neúčinným nebo neplatným, smluvní strany se zavazují bez zbytečných odkladů nahradit takové ustanovení novým.
2. Změny a doplňky této smlouvy se provádějí číslovanými dodatky na základě dohody stran, které za město před jejich uzavřením schvaluje zastupitelstvo města, za dopravce představenstvo.
3. Pokud jedna smluvní strana vyzve druhou písemně k jednání o změně nebo doplnění této smlouvy, je druhá smluvní strana povinna se do 15 kalendářních dnů od obdržení výzvy jednání zúčastnit.

### **XIV. Přechodná a závěrečná ustanovení**

1. Tato smlouva ruší a nahrazuje Smlouvu na veřejné služby a úhradu prokazatelné ztráty z provozu městské autobusové dopravy v Děčíně pro období 2009-2018 ze dne 17.12. 2008, ve znění jejích změn a dodatků (dále jen „původní smlouva“). Finanční závazky stran, které byly dojednány či vznikly na základě původní smlouvy, budou po jejím ukončení vypořádány podle pravidel stanovených v původní smlouvě.
2. Uzavření smlouvy bylo schváleno zastupitelstvem města usnesením č. ZM 15 06 07 10 dne 25.06.2015.
3. Tato smlouva je sepsána a podepsána v 4 stejnopisech, z nichž každá smluvní strana obdrží 2 stejnopisy.
4. Strany prohlašují, že si tuto smlouvu přečetly, s jejím obsahem souhlasí, že ji nepodepsaly v tísní ani za nápadně nevýhodných podmínek a že je jejich vážným a svobodným projevem vůle, což stvrzují podpisy svých zástupců.
5. Tato smlouva nabývá účinnosti dnem 01. 07. 2015.

#### **Přílohy:**

**Příloha č. 1** Přehled tras linek MAD

**Příloha č. 2** Jízdní řády MAD (tato příloha byla již předána na Magistrát města Děčín a nebude k této ani v dalších letech přikládána)

**Příloha č. 3** Smluvní přepravní podmínky MAD

**Příloha č. 4** Tarifní podmínky MAD a ceny jízdného

**Příloha č. 5** Standardy kvality a bezpečnosti služeb veřejných služeb

- Příloha č. 6** Výchozí finanční model nákladů, výnosů a čistého příjmu  
**Příloha č. 7** Pravidla výpočtu kompenzace závazku veřejné služby  
**Příloha č. 8** Rozpočet dopravce a odhad skutečné kompenzace  
**Příloha č. 9** Seznam dopravních prostředků určených k zajišťování závazku veřejné služby

29-06-2015

V Děčíně dne .....

V Děčíně dne 26.06.2011 .....

Za statutární město Děčín:

Za Dopravní podnik města Děčína a.s.:

Mgr. Marie Blažková  
primátorka

Ing. Vladislav Raška  
předseda představenstva

Ing. Martin Weiss  
člen představenstva

# MĚSTO DĚČÍN

## ORIENTAČNÍ PLÁN MĚSTSKÉ AUTOBUSOVÉ DOPRAVY

DPMD a.s.



Příloha č. 1 Přehled tras linek MAD



**Dopravní podnik města Děčína, a.s., Děčín VI, Dělnická 106**

**SMLOVNÍ PŘEPRAVNÍ PODMÍNKY PRO VEŘEJNOU SILNIČNÍ OSOBNÍ DOPRAVU**

které na základě zákona č.111/1994 Sb. o silniční dopravě ve znění pozdějších předpisů a v souladu s vyhláškou Ministerstva dopravy a spojů č. 175/2000 Sb. ze dne 15. června 2000 o přepravním řádu pro veřejnou drážní a silniční osobní dopravu vydává Dopravní podnik města Děčína, a. s.

**1. Základní pojmy**

- 1.1 Veřejná silniční osobní dopravní činnost: činnost dopravce spočívající v pravidelné přepravě osob, zavazadel, věcí a živých zvířat vozidly ve veřejné linkové dopravě včetně městské autobusové dopravy
- 1.2. Dopravce: Dopravní podnik města Děčína, a. s.
- 1.3. Pověřená osoba: řidič nebo jiná osoba dopravce, která se prokáže kontrolním odznakem nebo jiná osoba dopravce, která se prokáže průkazem dopravce s oprávněním dávat cestujícím pokyny a příkazy
- 1.4. Osoba s omezenou schopností pohybu a orientace: osoba postižená pohybově, zrakově a sluchově, osoba pokročilého věku, těhotná žena a rodič s dětmi do věku tří let.
- 1.5. Průkaz TP, ZTP, ZTP/P: průkazy, jejichž držitelé jsou natolik zdravotně postiženi, že tato postižení odůvodňují poskytování mimořádných výhod.
- 1.6. Návyková látka: alkohol, omamné látky, psychotropní látky a ostatní látky způsobílé nepříznivě ovlivnit psychiku člověka nebo jeho ovládací nebo rozpoznávací schopnosti nebo sociální chování.
- 1.7. Osobní údaj: jméno, příjmení, rodné číslo nebo datum narození a adresa, uvedené v osobním dokladu cestujícího vydaném příslušným správním úřadem.
- 1.8. Zavazadlo: snadno přenosná věc, kterou vzhledem k rozměrům a hmotnosti lze snadno umístit ve vozidle nebo bez obtíží naložit do vozidla a nemůže-li tato věc svou povahou poškodit nebo znečistit cestující nebo vozidlo.

**2. Přepravní smlouva**

- 2.1 Právní vztah mezi dopravcem a cestujícím vzniká uzavřením smlouvy o přepravě osob (přepravní smlouva). Součástí přepravní smlouvy se stává tento přepravní řád, ke kterému cestující přistoupí uzavřením přepravní smlouvy.
- 2.2. Přepravní smlouva je uzavřena:
  - a) jestliže cestující využije svého práva k přepravě z jízdního dokladu tím, že nastoupí do vozidla
  - b) jestliže cestující není držitelem jízdního dokladu: nastoupením do vozidla a bezodkladným zaplacením jízdného
- 2.3. Dopravce se přepravní smlouvou zavazuje přepravit cestujícího ze stanice nástupní do stanice cílové řádně a včas.
- 2.4. Cestující se přepravní smlouvou zavazuje, že při přepravě bude dodržovat tento přepravní řád a smluvní přepravní podmínky, zaplatí jízdné podle tarifu, s výjimkou osob přepravovaných

podle vyhlášených přepravních podmínek a tarifu bezplatně. Uzavřením přepravní smlouvy přistupuje cestující na smluvní přepravní podmínky vyhlášené dopravcem.

#### 2.5. Přepravní smlouva je splněna:

- a) řádným provedením přepravy podle uzavřené přepravní smlouvy
- b) provedením přepravy v jiném než ve smluveném rozsahu, došlo-li k oprávněnému vyloučení cestujícího z přepravy pověřenou osobou

### 3. Jízdní doklady

#### 3.1. Jízdními doklady jsou:

- a) jízdenka pro jednotlivou jízdu a přestupní jízdenka, opatřená obchodním jménem dopravce a obsahující nástupní a cílovou stanici nebo přepravní pásmo, výší a druh jízdného, případně výši slevy, údaj o platnosti spolu s případnými dalšími údaji umožňujícími kontrolu platnosti a správnosti použití jízdenky,
- b) jízdenka časová je čipová karta opatřená obchodním jménem dopravce. Čipová karta je zkontrolovatelná čtecím zařízením umístěným ve vozidle,
- c) průkaz, jehož držitel má právo na přepravu.

#### 3.2. Jízdní doklad je neplatný, jestliže:

- a) cestující nedodržel podmínky pro jeho použití stanovené vyhlášenými tímto přepravním řádem, tarifem nebo zvláštním předpisem,
- b) není řádně vyplněn,
- c) je poškozen tak, že z něj nejsou patrné údaje potřebné pro kontrolu správnosti jeho použití,
- d) údaje neodpovídají skutečnosti nebo byly neoprávněně pozměněny,
- e) je použit neoprávněnou osobou,
- f) uplynula doba jeho platnosti,
- g) je používán bez vyžadované fotografie,
- h) nejde o originál,
- i) jízdní doklad, který opravňuje k přepravě jen ve spojení s jiným dokladem, je neplatný, jestliže se cestující tímto jiným dokladem neprokáže.

#### 3.3. Neplatnou jízdenku pro jednotlivou jízdu nebo jízdenku časovou je pověřená osoba oprávněna odebrat v případech uvedených v předchozím odstavci pod písm. c), d), e), f), g) a h). Z jiných jízdních dokladů je oprávněna pověřená osoba zjišťovat osobní údaje potřebné na vymáhání zaplacení jízdného a přírážky.

### 4. Podmínky prodeje jízdenek a vrácení jízdného dopravcem při neprovedení dopravy

#### 4.1. Jízdenku pro jednotlivou jízdu si cestující zakoupí bezprostředně po nástupu do vozidla před započítáním jízdy prostřednictvím odbavovacího systému nainstalovaného ve vozidle.

#### 4.2. Cestující má možnost si zakoupit jízdenku a místenku na vybrané spoje linkové dopravy předem na místech k tomu určených. Místo, na které byla zakoupena místenka může cestující bez místenky obsadit je v případě, není-li nárokováno toto místo cestujícím s platnou místenkou.

#### 4.3 Cestující má právo na vrácení jízdného při neprovedení přepravy z důvodů, které jsou na straně dopravce, po předložení jízdenky a dokladů o tom, že přeprava nebyla provedena.

#### 4.4. Cestující, který byl vyloučen z přepravy, nemá právo na vrácení jízdného.

#### 4.5. Cestující, který se ve vozidle po započítání přepravy neprokáže na výzvu pověřené osoby platným jízdním dokladem, zaplatí pověřené osobě za přepravu jízdné vyhlášené tarifem a přírážku ve výši 500,-- Kč. Nelze-li spolehlivě zjistit nástupní zastávku cestujícího, považuje

se za nástupní zastávku výchozí zastávka spoje. Jestliže cestující přepravuje psa nebo zavazadlo, přičemž cestující za psa nebo zavazadlo nezaplatil příslušné jízdné, zaplatí pověřené osobě za přepravu jízdné vyhlášené tarifem a přírážku ve výši 100,-- Kč

4.6. Jestliže cestující nebyl v důsledku zpoždění odjezdu nebo příjezdu spoje nebo ztráty přípoje přepraven včas, nemá právo na náhradu škody.

## **5. Povinnosti cestujícího**

5.1. Cestující je při přepravě povinen starat se o vlastní bezpečnost a zdržet se všeho, co by mohlo ohrozit bezpečnost přepravy, jeho vlastní bezpečnost nebo bezpečnost ostatních cestujících, pořádek a klid ve vozidle nebo působit rušivě na osádku vozidla při výkonu dopravní služby nebo na ostatní cestující.

5.2. Cestující je povinen:

- a) dodržovat vyhlášené přepravní podmínky
- b) přesvědčit se, zda mu byla vydána jízdenka podle jeho požadavků,
- c) dbát pokynů a příkazů pověřené osoby, které směřují na zajištění bezpečnosti a plynulosti dopravy, jeho bezpečnosti nebo bezpečnosti ostatních cestujících,
- d) na výzvu pověřené osoby se prokázat platným jízdním dokladem; neprokáže-li se platným jízdním dokladem, zaplatit přírážku nebo se prokázat osobními údaji potřebnými na vymáhání zaplacení přírážky,
- e) na výzvu pověřené osoby zaplatit přírážku za nedodržení přepravního řádu nebo pokynu a příkazu pověřené osoby nebo za znečištění vozidla nebo za rušení klidné přepravy cestujících nebo jiné obtěžování cestujících.

5.3. Cestujícímu není při přepravě zejména dovoleno

- a) mluvit za jízdy na řidiče,
- b) otvírat za jízdy dveře vozidla,
- c) vyhazovat za jízdy z vozidla předměty nebo je nechat vyčnívat ven,
- d) vystupovat za jízdy z vozidla nebo nastupovat do vozidla nebo se vyklánět z vozidla,
- e) nastupovat do vozidla prohlášeného za obsazené,
- f) nastupovat do vozidla s obutými kolečkovými bruslemi,
- g) uvádět bezdůvodně v činnost návěštní zařízení ve vozidle,
- h) zdržovat se v prostoru vyhrazeném pro řidiče nebo jiného člena osádky a v prostoru, který znemožňuje řidiči bezpečný výhled z vozidla,
- i) bránit použití provozních zařízení, výstupu, průchodu nebo nástupu do vozidla,
- j) kouřit ve vozidle,
- k) chovat se hlučně, provozovat hudbu, zpěv,
- l) používat hlasitě rozhlasový přijímač nebo jiné reprodukční zařízení,
- m) znečišťovat nebo poškozovat vozidlo.

Cestující je povinen uposlechnout a dbát pokynů a příkazů pověřených osob udílených k zajištění bezpečné, klidné a plynulé přepravy.

## **6. Nástup a výstup cestujících**

6.1. Cestující může nastoupit do vozidla nebo z něj vystoupit jen na zastávce. Cestující je povinen pro výstup použít dveře podle jejich označení. Nástup do vozidla je povolen pouze předními dveřmi. Nástup do vozidla jinými dveřmi je povolen pouze po předchozím souhlasu pověřené osoby.

6.2. Cestující je oprávněn ve vozidle obsadit jen jedno volné místo k sezení.

6.3. Cestujícím s omezenou schopností pohybu a orientace je umožněn nástup do vozidla všemi dveřmi vozidla, které jsou určeny pro cestující. Tito cestující mají též přednost při obsazení míst k sezení, která jsou ve vozidle vyhrazená a označená pro přepravu těchto osob.

6.4. Přednost mají vystupující cestující před nastupujícími.

6.5. Zastaví-li vozidlo z provozních důvodů na místě, kde podle jízdního řádu nezastavuje, může cestující vystoupit jen se souhlasem řidiče nebo jiné pověřené osoby. Vyžadují-li to provozní důvody, je cestující povinen na pokyn pověřené osoby z vozidla vystoupit a do vozidla opět nastoupit.

## **7. Podmínky přepravy dětí**

7.1. Děti do 6 let lze přepravovat pouze v doprovodu cestujícího staršího 10 let.

7.2. Dítě, které je podle tarifu bezplatně přepravováno, může s cestujícím, který jej doprovází, zaujmout jen 1 místo k sezení, nejsou-li ostatní místa volná.

## **8. Podmínky přepravy dětských kočárků a jízdních kol**

8.1. Cestující může vzít do vozidla k přepravě dětský kočárek s dítětem, jestliže to technické provedení vozidla, obsazenost vozidla a bezpečnost přepravy dovolují, a to jako ruční zavazadlo.

8.2. Cestující s dětským kočárkem s dítětem může do vozidla nastoupit pouze se souhlasem řidiče a vystoupit s vědomím řidiče dveřmi, které jsou určeny dopravcem. Cestující musí umístit dětský kočárek s dítětem na místě ve vozidle určeném.

8.3. Pro přepravu dětských kočárků bez dítěte a jízdních kol platí ustanovení o přepravě spoluzavazadel.

## **9. Podmínky přepravy cestujících s omezenou schopností pohybu a orientace a podmínky přepravy vozíků pro invalidy**

9.1. Cestující s omezenou schopností pohybu a orientace mají ve vozidle právo na místo k sezení na sedadlech pro ně vyhrazených. Pokud není u těchto osob jejich právo zřetelně patrné, prokazují svůj nárok příslušným průkazem. Jiný cestující, který takové místo obsadil, je povinen cestujícímu s omezenou schopností pohybu a orientace místo uvolnit. V každém vozidle jsou vyhrazena a označena nejméně 2 místa k sezení pro osoby s omezenou schopností pohybu a orientace. Cestující je povinen na pokyn pověřené osoby uvolnit další místo k sezení pro cestujícího, který to vyžaduje vzhledem ke svému věku nebo zdravotnímu stavu.

9.2. Cestujícím s omezenou schopností pohybu a orientace je umožněn nástup do vozidla všemi dveřmi vozidla, které jsou určeny pro cestující.

9.3. Dopravce přepraví cestujícího na vozíku pro invalidy, jestliže to technické provedení vozidla, obsazenost vozidla a bezpečnost přepravy dovolují a cestující si zajistí pomoc při nakládání a vykládání vozíku pro invalidy. Cestující na vozíku pro invalidy může do vozidla nastoupit pouze se souhlasem řidiče a vystoupit s vědomím řidiče.

## **10. Podmínky přepravy zvířat**

10.1. Cestující může vzít s sebou do vozidla drobná domácí a jiná malá zvířata, pokud tomu nebrání zvláštní předpisy (např. zákon č. 246/1992 Sb., na ochranu zvířat proti týrání, ve znění pozdějších předpisů), není-li jejich přeprava ostatním cestujícím na obtíž a jsou-li uzavřena v klecích, koších nebo jiných vhodných schránkách s nepropustným dnem. Zvíře lze přepravovat jen v doprovodu cestujícího a pod jeho dohledem. Pro přepravu schrán se zvířaty platí ustanovení o přepravě ručních zavazadel. Beze schránky je možno vzít do

vozidla psa, který má bezpečný náhubek a je držen na krátké šňůře. V době zvýšených nároků na přepravu může pověřená osoba psa beze schrány odmítnout. Psy určené k doprovázení nevidomých osob a nevidomé osoby doprovázející, jakož i služebního psa nelze vyloučit z přepravy ani jejich přepravu odmítnout.

10.2 Je vyloučena přeprava zvířat:

- a) nemocných,
- b) jedovatých,
- c) nebezpečných,
- d) neklidných.
- e) znečištěných

## **11. Podmínky přepravy zavazadel a drobných věcí**

11.1. Cestující může vzít s sebou k bezplatné přepravě ruční zavazadla, která má cestující u sebe nebo která vzhledem k jejich rozměru, délce nebo hmotnosti lze rychle a bez obtíží naložit a umístit ve vozidle nebo v prostoru pro zavazadla, a to za předpokladu, že neohrožují bezpečnost přepravy, nejsou ostatním cestujícím na obtíž a nejedná se o věci vyloučené z přepravy. Cestovní zavazadla nelze přepřavovat.

11.2. Jízdní kolo umístěné v době přepravy na speciálním přívěsu dopravce je považováno za spoluzavazadlo.

11.3. Oddělenou přepravou je přeprava zavazadla uloženého na místě určeném dopravcem nebo pokynem pověřené osoby mimo prostor vozidla určený pro přepravu cestujících nebo v tomto prostoru na místě, kde cestující nemá možnost na své zavazadlo dohlížet.

11.4. Zavazadlem nejsou drobné věci, které má cestující u sebe, může je držet v ruce a které neomezuji přepravu ostatních cestujících.  
Zavazadlem nesmí být věc nebezpečná nebo věc o hmotnosti vyšší než 50 kg.

11.5. Pověřená osoba ve sporných případech určí, zda věc, kterou bere s sebou cestující, bude přepřavována jako drobná věc nebo ruční zavazadlo.

## **12. Přeprava nebezpečných věcí**

12.1. Při přepravě osob nelze přepřavovat nebezpečné věci. Nebezpečné věci jsou látky a předměty, pro jejichž povahu, vlastnosti nebo stav může být v souvislosti s jejich přepravou ohrožena bezpečnost osob, zvířat a věcí nebo ohroženo životní prostředí. Za nebezpečnou věc je pro účely tohoto přepravního řádu považována zejména nabitá zbraň, věc výbušná, jedovatá, radioaktivní, těkavá a žíravá

12.2. Je povoleno přepřavovat:

- a) přenosnou ocelovou láhev s kapalným topným plynem pro domácnost o celkovém obsahu nejvýše 10 kg,
- b) nádobu s topnou naftou o celkovém obsahu nejvýše 20 l,
- c) elektrický akumulátor zajištěný proti zkratu a se zajištěnými odplynovacími otvory.

12.3. Ve vozidle lze přepřavovat pouze jednu z těchto nebezpečných věcí.

12.4. Cestující je povinen před nástupem do vozidla ohlásit přepravu této nebezpečné věci pověřené osobě a umístit ji ve vozidle podle jejích pokynů.

## **13. Řidič vozidla**

13.1. Řidič zodpovídá za pořádek a klid ve vozidle a za dodržování jízdního a přepravního řádu.

### 13.2. Řidič je:

- a) oprávněn dávat cestujícím pokyny a příkazy k zajištění jejich bezpečnosti, bezpečnosti a plynulosti dopravy nebo bezpečnosti ostatních cestujících
- b) oprávněn vyloučit z přepravy cestujícího, který se na výzvu řidiče nebo jiné pověřené osoby neprokáže platným jízdním dokladem a nesplní povinnost zaplatit jízdné a přírážku,
- c) oprávněn vyloučit z přepravy cestujícího nebo uložit cestujícímu zaplatit přírážku, pokud přes upozornění nedodrží přepravní řád, jeho pokyny a příkazy nebo pokyny a příkazy jiné pověřené osoby, znečišťuje vozidlo,
- d) oprávněn vyloučit z přepravy cestujícího nebo uložit cestujícímu zaplatit přírážku, pokud svým chováním ruší klidnou přepravu cestujících nebo ostatní cestující jinak obtěžuje
- e) oprávněn nepřipustit k přepravě nebo vyloučit z přepravy osobu či osoby pod vlivem návykové látky,
- f) oprávněn nepřipustit k přepravě nebo vyloučit z přepravy zavazadlo cestujícího nebo zvíře s ním přepravované, pokud jsou překážkou bezpečné a pohodlné přepravy cestujících nebo ohrožují zdraví cestujících nebo pokud jejich přepravu neumožňují přepravní podmínky, zejména obsaditelnost vozidla,
- g) oprávněn uložit cestujícímu, který se neprokázal platným jízdním dokladem, zaplatit přírážku nebo vyžadovat od cestujícího osobní údaje potřebné na vymáhání přírážky
- h) oprávněn zjišťovat z jízdních dokladů osobní údaje potřebné na vymáhání zaplacení jízdného a přírážky,
- i) nápomocen radou nebo pokynem cestujícímu, který si neví rady s odbavovacím systémem.
- j) nápomocen jiné pověřené osobě při výkonu jejich služebních povinností, zejména při zásahu, napadení, přivolání policie apod.

## 14. Povinnosti dopravce

14.1. Dopravce je v zájmu zajištění bezpečnosti a řádné péče o cestující při poskytování přepravních služeb povinen zajistit:

- a) na místech určených pro styk s cestujícími podávání informací o jízdních řádech, o vyhlášených přepravních podmínkách a o tarifu,
- b) uveřejnění alespoň podstatné části vyhlášených přepravních podmínek a tarifu pro daný spoj ve vozidle,
- c) vydání písemného potvrzení o přerušení jízdy nebo délce zpoždění spoje, jestliže o to cestující pověřenou osobu požádá,
- d) cestujícím pohodlí v rozsahu odpovídajícím vyhlášeným přepravním podmínkám a pořádek, čistotu a klid ve vozidle.
- e) znovuzastavení každého třetího vozidla v úrovni označníku, stojí-li v zastávce současně více vozidel; znovuzastavení každého vozidla v úrovni označníku v případě, že v zastávce se nachází případně znamení k zastavení, dává osoba s omezenou schopností pohybu a orientace.

Projednáno a schváleno v představenstvu a.s. dne 1. 9. 2004, tímto se zároveň ruší smluvní přepravní podmínky MHD v Děčíně ze dne 2. 8. 2000 a smluvní přepravní podmínky linkové dopravy ze dne 30. 10. 2002.

*Dopravní podnik města Děčína, a.s.*

# CENY JÍZDNÉHO A TARIFNÍ PODMÍNKY V MĚSTSKÉ AUTOBUSOVÉ DOPRAVĚ PROVOZOVANÉ DPMD, a.s. PLATNÉ OD 1. DUBNA 2015

## TARIFNÍ PÁSMO

**A.I. ZÁKLADNÍ JÍZDNÉ - NEPŘESTUPNÍ TARIF**

	0. - 1. pásmo
1. Dospělá osoba starší 15 let	
2. Děti od dovršení 6 let do 15 let věku	
3. Zavazadlo o rozměrech větších než 20x30x50 cm ( i přesahuje-li jeden rozměr ) , jedna souprava lyží s holemi , pes, kočárek bez dítěte	
4. Jízdenka s výstupem do třetí zastávky od stanice nástupu ( stanice nástupu v to nepočítaje ) - dospělá osoba starší 15 let.	
5. Jízdenka s výstupem do třetí zastávky od stanice nástupu ( stanice nástupu v to nepočítaje ) - děti od dovršení 6 let do 15 let věku.	

**A.II. ZÁKLADNÍ JÍZDNÉ - PŘESTUPNÍ TARIF**

1. Dospělá osoba starší 15 let (platí pro jeden přestup Po - Pá do 90 minut So+Ne+Sv 120 minut od vystavení jízdenky)	25,-	20,-
2. Děti od dovršení 6 let do 15 let věku (platí pro jeden přestup Po - Pá do 90 minut So+Ne+Sv 120 minut od vystavení jízdenky)	12,-	10,-
3. Kombinovaná základní - dospělá osoba starší 15 let + zavazadlo (platí pro jeden přestup Po - Pá do 90 minut So+Ne+Sv 120 minut od vystavení jízdenky)	35,-	30,-
4. Kombinovaná zvýhodněná - děti 6 let až 15 let věku + zavazadlo (platí pro jeden přestup Po - Pá do 90 minut So+Ne+Sv 120 minut od vystavení jízdenky)	22,-	20,-

**A.III. 24 HODINOVÁ JÍZDENKA**

1. Dospělá osoba starší 15 let ( platí 24 hodin od vystavení jízdenky )	60,-	60,-
2. Děti od dovršení 6 let do 15 let věku ( platí 24 hodin od vystavení jízdenky )	30,-	30,-

**B. ČASOVÉ JÍZDENKY (pouze čipové karty vydané DPMD, a.s.)**

1. Dospělá osoba starší 15 let (občanské)	
a) sedmidenní	135,-
b) patnáctidenní	260,-
c) třicetidenní	490,-
d) devadesátidenní	1 290,-
e) stoosmdesátidenní	2 290,-
2. Zlevněné pro:	
a) děti od dovršení 6 let do 15 let věku ( žákovské - platí ve všech pásmech )	
patnáctidenní	120,-
třicetidenní	220,-
devadesátidenní	540,-
stoosmdesátidenní	960,-
b) žáky starší 15 let a studenty do 26 let ( studentské )	
patnáctidenní	120,-
třicetidenní	220,-
devadesátidenní	540,-
stoosmdesátidenní	960,-
c) občané nad 70 let, s účinností od 10.12.2012 dárci krve nositelé zlaté plakety Dr. Jánského	
třicetidenní	110,-
devadesátidenní	270,-
stoosmdesátidenní	480,-
třistašedesátipětidenní	800,-
d) občané nad 75 let, s účinností od 1.9.2014 a členové Konfederace politických vězňů	
třicetidenní	55,-
devadesátidenní	135,-
stoosmdesátidenní	240,-
třistašedesátipětidenní	360,-
3. Přenosné bez fotografie	
a) patnáctidenní	390,-
b) třicetidenní	790,-
c) devadesátidenní	1 990,-

Všechny ceny jsou uvedeny v Kč včetně 15% DPH

**C. BEZPLATNÁ PREPRAVA**

- Regulovaná cenovým výměrem MF ČR
  - děti do 6 let,
  - držitelé karty sociálních systémů, která slouží jako průkaz „ZTP“ a „ZTP/P“ nebo průkazu „ZTP“ a „ZTP/P“ včetně průvodce a vodícího psa.
- Ostatní bezplatná přeprava
  - kočárek s dítětem,
  - policisté České republiky a Justiční stráž Okresního soudu v Děčíně, strážníci Městské policie v Děčíně pouze v uniformě, asistenti prevence kriminality Městské policie v předepsaném stejnokroji a po předložení průkazu zaměstnance,
  - pracovníci střediska městských služeb v pracovní dny od 06:00 do 15:00 hodin po předložení průkazu,
  - jedna pojízdná taška na kolečkách,
  - pes přepravovaný ve schráně, která nepřesáhne rozměry 20x30x50 cm.

**D. TARIFNÍ PODMÍNKY A ZPŮSOB ODBAVENÍ CESTUJÍCÍCH**

- Základní jízdné je přestupní a nepřestupní a je placeno čipovou kartou nebo v hotovosti. Čipovou kartu obdrží cestující za poplatek na pracovišti předprodeje a lze na ni nahrát časovou jízdenku nebo hotovost (elektronická peněženka - dále jen EP).
- Čipovou kartu je nutné bez prodlužení a bez vyzvání po nástupu do autobusu přiložit ke čtečce zabudované v mincovním systému. Pro odbavení čipovou kartou je platná vždy cena uvedená v části A těchto tarifních podmínek ve sloupci označeném EP. Zlevněné jízdné placené čipovou kartou musí cestující nahlásit řidiči autobusu před přiložením karty ke čtečce. Cestujícím je umožněna jedna jízda na dluh při platbě čipovou kartou. Dlužnou částku je cestující povinen uhradit při dobíjení čipové karty na pracovišti předprodeje jízdenek.
- Pro hotovostní způsob placení je platná vždy cena uvedená v části A těchto tarifních podmínek ve sloupci označeném "Hotovost". Cestující je povinen platit jízdné a přepravné jen v odpovídajících mincích, které je povinen si připravit před nástupem do autobusu. Platí-li za více osob najednou, je povinen předem ohlásit řidiči jejich počet a osoby musí nastupovat s ním společně. Mincovní systém přijímá mince v hodnotě 1,-, 2,-, 5,-, 10,-, 20,-, 50,- Kč a přeplatek jízdného nevrací.
- Požadavek na vydání 24 hodinové a přestupní jízdenky musí cestující nahlásit řidiči při nástupu do autobusu. Přestupní jízdenka má dvě části. První část přestupní jízdenky si ponechá cestující a druhou část si odebere od cestujícího druhý řidič, který cestujícímu vystaví kontrolní jízdenku s nulovou hodnotou.
- Na všech linkách městské autobusové dopravy ( 0. - 1. pásmo ) platí jízdenka REGIONet Labe - Elbe
- Pracoviště předprodeje se nachází na autobusovém nádraží v Uhelné ulici , Děčín IV . Dobíjení čipových karet a zakoupení jízdenky Regionet Labe-Elbe je také možné na čerpací stanici DPMD, a.s. na Dělnické ulici, v Děčíně VI.
- Cestující, který se ve vozidle po započetí přepravy nepokáže na výzvu pověřené osoby platným jízdním dokladem, zaplatí pověřené osobě za přepravu jízdné vyhlášené tarifem a přírůžku ve výši 500,- Kč.
- Úplné znění smluvních přepravních podmínek pro veřejnou silniční osobní dopravu je přístupné na internetových stránkách [www.dpmd.cz](http://www.dpmd.cz), zkrácená verze je vyvěšena v každém autobusu.

Dopravní podnik města Děčína, a.s.

## **STANDARDY KVALITY SLUŽEB**

Následující body jsou garantovány dopravcem při zajištění služeb MAD na území statutárního města Děčín.

### **1. Odbavení a služby cestujícím**

#### **1.1. Způsob odbavení MAD**

Dopravce využívá k odbavení elektronický odbavovací systém na bázi bezkontaktních čipových karet (BČK), který je plně funkční a řádně nastaven. Nástup je umožněn předními dveřmi a výstup dveřmi ostatními. Výjimku tvoří nástup s kočárky a invalidními vozíky, kdy je možné využít dveře do vozidla k tomu konstrukčně uzpůsobené. K odbavení dochází u řidiče s umožněním platby v hotovosti do mincovního automatu, nebo elektronicky přiložením BČK ke čtecímu zařízení. Výše platby se řídí schválenými tarifními podmínkami.

#### **1.2. Způsob kontroly**

Kontrola jízdních dokladů bude prováděna ihned při nástupu cestujícího do vozidla a to:

1. Vizually řidičem – oprávněnost použití BČK s fotografií, nároku na slevu nebo jízdy zdarma (ZTP), v případě poruchy odbavovacího zařízení i platnosti jízdních dokladů papírových.
2. Elektronicky – kontrola zůstatku v EP s vazbou na prodej jízdenky či služby.
3. Elektronicky – kontrola platnosti jízdenky (krátkodobé i dlouhodobé) nahané na BČK a to v její časové a prostorové platnosti.
4. Elektronicky – platnost karty BČK resp. porovnání její platnosti s Black listem a její případné odmítnutí.
5. Vizually revizorem – oprávněnost použití BČK s fotografií, platnosti papírových jízdních dokladů. Tento způsob kontroly je prováděn externí společností nejméně 2x ročně.
6. V zákaznickém centru kontrola dokladů dokládající nárok na zvýhodněné jízdné.

#### **1.3. Služby cestujícím**

Dopravce zajišťuje prodej, reklamace, výměny a dobíjení BČK ve svém Zákaznickém centru na terminálu v Uhelné ulici. Dobíjení BČK je současně umožněno na Dobíjecích bodech a to na Čerpací stanici dopravce na Dělnické ulici a v Plaveckém areálu.

Dopravce garantuje tyto informace:

1. vedení linek MAD s uvedením rozsahu provozu.
2. Smluvní přepravní podmínky a tarifní podmínky.
3. Schéma sítě MAD.
4. Informace o změnách a nepravidelnostech v provozu MAD.
5. Informace o jízdních řádech.

Rozsah služeb pro cestující přehledně ukazuje tabulka 1.

**Tabulka 1 Přehled poskytovaných a garantovaných služeb**

	Zákaznické centrum na terminálu DP v Uhelné ulici	Dobíjecí bod Čerpací stanice DP na Dělnické ulici	Dobíjecí bod Aquapark Děčín	Dispečink v Uhelné ulici	Dispečink na Dělnické ulici
Otevírací doba	Po – Pá 7:30 -17:00	Nonstop	Po – Ne 10:00 -20:00	6:00 – 18:00	18:00 – 6:00
Informace o dopravě	ne	ne	ne	ano	ano
Informace o jízdních řádech	ano	ne	ne	ano	ano
Informace o tarifu	ano	ne	ne	ano	ano
Informace o čipové kartě	ano	ne	ne	ne	ne
Pořízení čipové karty	ano	ne	ne	ne	ne
Pořízení elektronické fotografie pro čipovou kartu	ano	ne	ne	ne	ne
Dobití elektronické peněženky	ano	ano	ano	ne	ne
Dobití časové jízdenky	ano	ano	ano	ne	ne
Nahlášení ztráty čipové karty	ano	ne	ne	ano	ano
Reklamacie čipové karty	ano	ne	ne	ne	ne
Výdej rezervační místenky pro cyklobus	ne	ne	ne	ano	ne

#### 1.4. Informace na internetu

Dopravce umožňuje získání informací na webových stránkách [www.dpmdas.cz](http://www.dpmdas.cz). Informace prezentované na vlastních stránkách společnosti musí být aktuální, ve vhodné podobě, rychlé a vypovídající.

Informace o provozu MAD musí obsahovat aktuální údaje o vedení linek, schéma linkového vedení, tarifní podmínky, přepravní podmínky, aktuální jízdní řády, kontaktní spojení, kam je možno se obrátit s připomínkami, stížnostmi a dotazy na jízdní řády MAD. Upozornění na změny provozu MAD musí být umístěno na stránky minimálně čtyř kalendářní dny před datem změny (jeli to možné). Změna všech údajů s výjimkou jízdních řádů musí být provedeny nejpozději v den do data zahájení platnosti změny. Jízdní řády musí být aktualizovány nejpozději do 24 hodin od data změny.

#### 1.5. Označníky MAD, informační panely

Označníky jsou udržovány v řádném stavu a obsahují všechny předepsané aktuální informace – kompletní, čitelné, viditelně umístěné, nepoškozené. Standardní označnick obsahuje základní konstrukci s dopravní značkou IJ4A, výlepovou plochou pro schválené jízdní řády, platný základní ceník. V případě významné zastávky obsahuje i schéma linkového vedení. Dále je na označnicku informace o názvu zastávky a čísla obsluhujících linek (viz obrázek 1). Při změnách MAD platí, že informace mohou být měněny nejdříve 72 hodin a nejpozději 24 hodin přede změnou.

Označnick musí v souladu předpisy pro dopravní značení zobrazovat symbol druhu dopravy tj. autobus.

Označník dočasně zrušené stanice musí mít sejmuty (zakryty) jízdní řády a musí obsahovat informaci o důvodu a době zrušení stanice včetně informace o tom, kde se nachází náhradní stanice.

Označníky s instalovaným osvětlením musí mít osvětlen jízdní řád a symbol zastávky pokud není vyroben s reflexní samolepkou.

## **1.6. Vnější označení vozidel včetně linky a směru**

Dopravce garantuje, že vozidlo MAD musí být označeno předepsaným linkovým značením, které obsahuje aktuální čitelné, viditelně umístěné, nepoškozené oficiální informace.

Vozidla v pravidelném provozu musí být vpředu označena číslem linky a aktuální cílovou stanicí. Na boku směrovou tabulí s číslem a trasou linky, vzadu číslem linky (viz obrázek 2 a 3). V interiéru pouze u vozidel vybavených informačním systémem číslem linky a cílovou stanicí. U vozidel vybavených hlásiči zastávek musí být hlásič funkční – vyhláší název zastávky a název příští zastávky. Vozidla zajišťující náhradní dopravu musí být označena nápisem „Náhradní doprava“ (minimálně v přední části vozu za čelním sklem. Při nájezdech na linky musí být vozidla označena nápisem „Manipulační jízda“.

Nálepky na vozidla – v interiéru a exteriéru musí být čitelné, nepoškozené, oficiální.

## **1.7. Informace ve vozidlech MAD**

Informace ve vozidlech MAD musí být aktuální, kompletní, čitelné, viditelně umístěné, nepoškozené a oficiální.

V každém vozidle MAD nasazovaném do provozu musí být k dispozici smluvní přepravní podmínky, informace o výši jízdného, evidenční číslo vozidla v přední části. Všechny dveře musí být označeny nápisy zevnitř i zvenčí (viz obrázek 4) zda slouží pro nástup či výstup, případně pro kočárek, vozíčkáře. Ve vozidlech musí být označen předepsaný počet míst k sezení pro tělesně postižené a prostor pro umístění kočárku či invalidního vozíku. Případné změny v nové organizaci provozu musí být vyvěšeny minimálně 4 dny před datem změny. Ve vozidle je viditelně umístěn nápis a piktogram „Zákaz kouření“.

## **1.8. Reklamní činnost**

Dopravce garantuje, že využije veškeré tržby z reklamní činnosti ke zlepšení hospodářského výsledku společnosti. Pro tyto účely je využíváno v maximální míře reklamních ploch na a ve vozidlech MAD a to v souladu s legislativou a novými trendy v reklamní činnosti.

# **2. Péče o cestující v oblasti provozu**

## **2.1. Ve vozidlech MAD**

Řidič má k dispozici služební jízdní řád, ve vozidle nekouří a je oblečen v čistém předepsaném stejnokroji. Řidič má jmenovku vyvěšenu na předepsaném místě.

Prostor pro cestující v interiéru vozidla je v čistém stavu - interiér vozidla je nepoškozený. Dopravce garantuje prodej jízdenek ve vozidlech MAD v sortimentu stanoveném tarifním předpisem.

## **2.2. Přesnost provozu MAD**

Přesnost provozu je zajištěna, pokud je dodržován jízdní řád s povolenou odchylkou. Přesnost provozu je zajištěna, pokud je zajištěna návaznost spojů v uzlových zastávkách v průběhu dne. Přesnost provozu je dále zajištěna, pokud ranní spoje jsou vypraveny bez zpoždění dle vozového grafikonu.

Povolená odchylka pro výjezdy z výchozích stanic je +1 min. Povolená odchylka pro odjezdy z uzlových a nácestných zastávek (Autobusové nádraží, Hlavní nádraží, Myslbekova ul.) je 0/+2min.

## **2.3. Výprava nízkopodlažních vozidel**

Dopravce garantuje min. 90% výkonů MAD provedené nízkopodlažními vozidly (autobusy). Všechna vozidla MAD musí mít prostor pro přepravu vozíčkářů a dětských kočárků. Garantováno vybavení 90% vozidel (autobusů) plošinami pro nájezd vozíčkářů z celkového počtu vozidel.

Standardem dopravce u nově nakupovaných vozidel je plná nízkopodlažnost vč. plošin pro vozíčkáře, dále vybavení vozidel hlásiči zastávek vč. informačního systému pro nevidomé a slabozraké (povelový přijímač, reproduktory vnější i vnitřní).

## **2.4. Řízení provozu**

Standardem dopravce je 24 hodinový dohled nad provozem MAD – nepřetržitý provoz dopravního dispečinku. Všechna vozidla resp. řidič MAD musí být vybavena mobilním telefonem umožňujícím styk s dispečinkem, přijímačem GPS pro monitorování polohy vozidla a jeho časové odchylce vůči jízdnímu řádu.

## **2.5. Areál – zázemí řidičů a ostatních zaměstnanců**

Zázemí řidičů a zaměstnanců je zajištěno v areálu dopravce na Dělnické ulici, místnost na odpočinek řidičů pak na terminálu dopravce, které jsou vybaveny sociálním a hygienickým zázemím.

Dopravce garantuje pro řidiče MAD provoz následujících sociálních a hygienických zázemí umístěných mimo výše uvedené areály:

Sociální zařízení: Bynov, Chrochvice, Nemocnice, Autobusové nádraží, Nebočady – areál Jurta.

## **2.6. Servis vozidel, ekologické standardy, bezpečnost provozu, čistota vozidel**

Dopravce provádí pravidelné preventivní prohlídky vozidel, které vychází z návodů výrobce.

Po každém výjezdu vozidel MAD je prováděna kontrola provozuschopnosti, čištění jak interiéru, tak karoserie a příprava vozidla na další provoz. Je prováděna kontrola všech částí ovlivňující bezpečnou přepravu cestujících vyplývající z vnitřních předpisů dopravce.

Emise a ekologie provozu MAD:

Dopravce garantuje minimálně 55% autobusů vybavených motory minimálně dle normy EURO 5. Pracovníci servisu jsou proškoleni v plném rozsahu od výrobců vozidel a vlastní veškerá potřebná oprávnění.

Bezpečný a plynulý provoz je zabezpečen nepřetržitou pohotovostí servisu dopravce.

### 3. Fotodokumentace

Obrázek 1 Příklady standardních označníků



Obrázek 2 Příklad označení vozidel vč. směrových tabulí (čelní a boční)



Obrázek 3 Příklad označení vozidel v zadní části vozidla



Obrázek 4 Příklad označení nápisy a piktogramy vně i uvnitř vozidel



## Příloha č. 6 Výchozí finanční model nákladů, výnosů a čistého příjmu

### Výkaz provozních aktiv

Dopravce: Dopravní podnik města Děčína, a. s.  
Dělnická 106, Děčín 6, 405 29

Objednatel:

Vymezení provozního aktiva	Procento využití aktiva k zajištění závazku	Zůstatková cena k bezprostředně předcházejícímu účetnímu období (v tis. Kč)			
		rok 2014	rok 2015	....	období n
<b>Dopravní prostředky/ řady vozidel</b>					
autobusy	100	85 235	78 431		
<b>Ostatní majetek</b>					
<b>Pozemky</b>					
nová opravná	100	2 715	2 124		
terminál	100	103	103		
pozemek podniku (odstav. plochy)	100	2 950	2 950		
čerpací stanice	30	445	445		
<b>Stavby</b>					
MAD, autobusové nádraží	100	43 931	40 667		
údržba autobusů	100	76 078	58 524		
odst.plochy, správní stř.	100	9 047	8 856		
čerpací stanice, mycí linka	30	6 686	6 466		
<b>Jiný dlouhodobý majetek</b>					
údržba autobusů	100	1 857	5 946		
odst.plochy, správní stř.	100	256	149		
nehm. majetek	100	57	1 444		
čerpací stanice, mycí linka	30	180	140		
<b>První mimořádné splátky (akontace) leasingu</b>					
<b>Součet</b>		229 540	206 245		

## Příloha č. 6 Výchozí finanční model nákladů, výnosů a čistého příjmu

### Výchozí finanční model (veřejná linková doprava)

Dopravce: Dopravní podnik města Děčína, a. s.  
Dělnická 106, Děčín 6, 405 29

Objednatel:

Výchozí finanční model		řádek	předpokládané hodnoty (v tis. Kč)				
			rok 2015		rok 2016		období 2017-2025
Výchozí náklady	Pohonné hmoty a oleje	1	23 355	3%	24 055		3%/rok
	Přímý materiál a energie	2	4 571	2%	4 662		2%/rok
	Opravy a údržba vozidel	3	6 794	1%	6 862		1%/rok
	Odpisy dlouhodobého majetku	4	9 313	2%	9 499		2%/rok
	Pronájem a leasing vozidel	5					
	Mzdové náklady	6	23 507	2%	23 977		2%/rok
	Sociální a zdravotní pojištění	7	7 753	2%	7 908		2%/rok
	Cestovné	8					
	Úhrada za použití infrastruktury	9	1		1		
	Silniční daň	10					
	Elektronické mýto	11					
	Pojištění (zákonné, havarijní)	12	481	2%	491		2%/rok
	Ostatní přímé náklady	13	754	2%	769		2%/rok
	Ostatní služby	14	3 716	2%	3 790		2%/rok
	Provozní režie	15	456	2%	465		2%/rok
	Správní režie	16	5 875	2%	5 993		2%/rok
NÁKLADY CELKEM (ř. 1 až ř. 16)		17	86 576		88 472		0
Výchozí výnosy	Tržby z jízdného	18	48 643		48 750		
	Ostatní tržby z přepravy	19	236				
	Ostatní výnosy	20	340				
Výnosy celkem (řádek 18 až 20)		21	49 219		48 750		0
Hodnota provozních aktiv **		22	229 540		206 245		
Čistý příjem		23	17 216		15 468		
Kompenzace (ř.17-ř.21+ř.23)		24	54 573		55 190		
Dotace na pořízení a modernizaci vozidel		25					
Jiná dotace		26					

\*uvedte hodnoty pro další období nebo způsob indexace podle §8 odst. 3

\*\*uvedte v souladu s hodnotou v tabulce obsažené v příloze č. 5

**PRAVIDLA VÝPOČTU KOMPENZACE ZE ZÁVAZKU VEŘEJNÉ SLUŽBY**

**1. Právní opora pro výpočet kompenzace**

**1.1 Právní základ**

Uzavřená smlouva o závazku veřejné služby a kompenzaci z veřejné přepravy cestujících mezi Dopravním podnikem města Děčína, a.s. a Statutárním městem Děčín vychází z těchto právních norem:

- a) Nařízení Evropského parlamentu a Rady (ES) č. 1370/2007 o veřejných službách v přepravě cestujících po železnici a silnici,
- b) zákon č. 111/1994 Sb, o silniční dopravě,
- c) zákon č. 194/2010 Sb., o veřejných službách v přepravě cestujících a o změně dalších zákonů,
- d) zákon 563/1991 Sb., o účetnictví
- e) zákon 90/2012 Sb. o obchodních společnostech a družstvech (zákon o obchodních korporacích),
- f) zákon 89/2012 Sb., občanský zákoník

**1.2 Podzákoné normy samotná kalkulace kompenzace**

- g) vyhláška 296/2010 Sb. O postupech pro sestavení finančního modelu a určení maximální výše kompenzace,
- h) cenový výměr Ministerstva financí, kterým se vydává seznam zboží s regulovanými cenami,
- i) Vyhláška č. 500/2002 Sb., kterou se provádějí některá ustanovení zákona č. 563/1991 Sb., o účetnictví, ve znění pozdějších předpisů, pro účetní jednotky, které jsou podnikateli účtujícími v soustavě podvojného účetnictví, v platném znění,
- j) České účetní standardy pro účetní jednotky, které účtují podle vyhlášky č. 500/2002 Sb.

**2. Výpočet kompenzace**

Pro sestavení výsledného finančního modelu pro veřejnou dopravu jsou k výpočtu použity podklady na základě vyhlášky č. 296/2010 Sb., ze dne 20. října 2010, o postupech pro sestavení finančního modelu a určení maximální výše kompenzace.

Číselník středisek

Nákladové středisko	Název
10	Městská autobusová doprava a dispečink
12	Autobusové nádraží
20	Čerpací stanice
21	Mycí linka
30	Údržba vozů
40	Údržba budov – odstavné plochy, terminál
50	Sklad MTZ
60	Správní středisko

## 2.1 Model provozních aktiv

Do jednotlivých příslušných řádků modelu provozních aktiv jsou dosazeny takto:

- a) **Dopravní prostředky** – motorová vozidla pro přepravu osob (autobusy) pořízené od roku 2004, s účetní dobou odpisování na 12 let, které jsou zařazeny na středisku 10.
- b) **Pozemky** – pozemek podniku (odstavné plochy), pozemek nová opravná, terminál, čerpací stanice jsou zařazeny na střediska 30, 40, 60.
- c) **Stavby** – do modelu je zahrnutý majetek - sociální zařízení, vozovna komunikace, zastávky, budova terminálu, opravárenský monoblok, osvětlení - nákladní myčka jsou zařazeny na střediska 10, 12, 20, 21, 30, 40, 60.
- d) **Jiný dlouhodobý majetek** – nádrž na AD Blue, vybavení opravný autobusů, server, software jsou zařazeny na střediska 20, 21, 30, 40, 60.

Poměr uznatelných nákladů čerpací stanice je vypočten jako průměr podílů výtočnosti pro Dopravní podnik a celkové výtočnosti za roky 2012, 2013, 2014. Čerpací stanice je současně využívána jako dobíjecí místo časových kupónů a elektronické peněženky a místo pro odvod tržeb řidičů. Vzhledem k tomu, že není možné relevantně určit poměr využití pro MAD, není započten.

Poměr uznatelných nákladů využívání opravárenského monobloku je vypočten jako podíl spotřebovaného materiálu na opravy autobusů dopravce (DPMD) a celkově spotřebovaného materiálu na opravy.

Poměr uznatelných nákladů nákladní mycí linky je vypočten jako podíl dosažených tržeb pro Dopravní podnik a celkových tržeb.

## 2.2 Finanční model

Výchozí model vychází z nákladů a výnosů, které byly účtovány na středisko 10 a poměrnou částí nákladů ostatních středisek

- a) **Ř. 1** Spotřeba PHM, močovina AD Blue
- b) **Ř. 2** Přímý materiál a energie – materiál spotřebovaný na opravy autobusů, čisticí prostředky, uniformy
- c) **Ř. 3** Opravy a udržování obsahuje opravy od externích firem, poměrná část nákladů střediska 30
- d) **Ř. 4** Odpisy dlouhodobého majetku
- e) **Ř. 6** Mzdové náklady
- f) **Ř. 7** Sociální a zdravotní pojištění
- g) **Ř. 9** Úhrada za použití infrastruktury obsahuje pronájem autobusového nádraží střediska 12
- h) **Ř. 12** Pojištění (zákonné, havarijní) obsahuje pojištění autobusů, poměrnou část zákonného pojištění zaměstnanců
- i) **Ř. 13** Ostatní přímé náklady – školení řidičů, dopravně psychologické vyšetření, STK, lékařské prohlídky, odtah autobusu
- j) **Ř. 14** Ostatní služby obsahuje zbývající náklady (např. režijní mat., DHIM, stravenky, pojištění, ostatní sociální pojištění, čipové karty)

- k) **Ř. 15** Provozní režie obsahuje poměrnou část střediska 50
- l) **Ř. 16** Správní režie obsahuje poměrnou část nákladů střediska 60
- m) **Ř. 18** Tržby z jízdného obsahují tržby za časové kupóny, elektronické peněženky a hotovosti
- n) **Ř. 19** Ostatní tržby z přepravy obsahují přírážky z jízdného (pokuty), výlep reklamních letáků, prodej jízdních řádů, pronájem vnějších ploch na autobusech, náhrady od pojišťovny za dopravní nehody, tržby za prodej HIM
- o) **Ř. 20** Ostatní výnosy – výnosy z provozu autobusového nádraží

V modelu jsou zahrnuté náklady očištěny o náklady na zájezdovou přepravu, kdy je výpočet proveden dle vykázaných km.

## Příloha č. 8 Rozpočet dopravce a odhad skutečné kompenzace

### Rozpočet dopravce a odhad skutečné kompenzace

Dopravce: Dopravní podnik města Děčína, a. s.  
Dělnická 106, Děčín 6, 405 29

Objednatel:

Výchozí finanční model		řádek	předpokládané hodnoty (v tis. Kč)				
			rok 2015	rok 2016		období 2017-2025	
Výchozí náklady	Pohonné hmoty a oleje	1	23 355	3%	24 055		3%/rok
	Přímý materiál a energie	2	4 571	2%	4 662		2%/rok
	Opravy a údržba vozidel	3	6 794	1%	6 862		1%/rok
	Odpisy dlouhodobého majetku	4	9 313	2%	9 499		2%/rok
	Pronájem a leasing vozidel	5					
	Mzdové náklady	6	23 507	2%	23 977		2%/rok
	Sociální a zdravotní pojištění	7	7 753	2%	7 908		2%/rok
	Cestovné	8					
	Úhrada za použití infrastruktury	9	1		1		
	Silniční daň	10					
	Elektronické mýto	11					
	Pojištění (zákonné, havarijní)	12	481	2%	491		2%/rok
	Ostatní přímé náklady	13	754	2%	769		2%/rok
	Ostatní služby	14	3 716	2%	3 790		2%/rok
	Provozní režie	15	456	2%	465		2%/rok
	Správní režie	16	5 875	2%	5 993		2%/rok
NÁKLADY CELKEM (ř. 1 až ř. 16)		17	86 576		88 472		0
Výchozí výnosy	Tržby z jízdného	18	48 643		48 750		
	Ostatní tržby z přepravy	19	236				
	Ostatní výnosy	20	340				
Výnosy celkem (řádek 18 až 20)		21	49 219		48 750		0
Hodnota provozních aktiv **		22	229 540		206 245		
Čistý příjem		23	17 216		15 468		
Kompenzace (ř.17-ř.21+ř.23)		24	54 573		55 190		
Dotace na pořízení a modernizaci vozidel		25					
Jiná dotace		26					

\*uvedte hodnoty pro další období nebo způsob indexace podle §8 odst. 3

\*\*uvedte v souladu s hodnotou v tabulce obsažené v příloze č. 5

## SEZNAM DOPRAVNÍCH PROSTŘEDKŮ

## Seznam dopravních prostředků používaných k plnění smlouvy od 1.7.2015

RZ/SPZ	značka/typ	délka /m/	počet míst k sezení	počet míst k stání	rok výroby	ukončení	nízkopodlažní ANO/NE	klimatizace ANO/NE	ev. č. DPmD
2U2 2383	Karosa B 951.1713	12 m	63	34	31.5.2004		NE	NE	113
2U2 2384	Karosa B 951.1713	12 m	63	34	31.5.2004		NE	NE	114
2U2 2385	Karosa B 951.1713	12 m	63	34	31.5.2004		NE	NE	115
2U2 2386	Karosa B 951.1713	12 m	63	34	31.5.2004		NE	NE	116
8U2 0193	Irisbis Citelis Line PS09D2	12 m	41	55	16.1.2006		ANO	NE	193
3U2 1488	Irisbis Citelis Line PS09D2	12 m	41	55	16.1.2006		ANO	NE	194
3U2 1489	Irisbis Citelis Line PS09D2	12 m	41	55	16.1.2006		ANO	NE	195
3U9 1682	Irisbis Citelis Line PS09D2	12 m	41	55	11.12.2006		ANO	NE	196
4U2 8737	Irisbis Citelis Line PS09D2	12 m	41	55	7.11.2007		ANO	NE	197
DCL 3194	Karosa B 941.1962	18 m	43	108	19.6.2001		NE	NE	204
DCL 3189	Karosa B 941.1962	18 m	43	108	19.6.2001		NE	NE	205
4U4 8778	Mercedes Benz Citaro 0 530G	18 m	39	134	16.6.2008		ANO	NE	231
5U3 4332	Mercedes Benz Citaro 0 530G	18 m	39	134	24.8.2009		ANO	ANO	232
8U4 0233	Mercedes Benz Conecto 628B02	18 m	43	96	16.1.2015		ANO	ANO	233
2U5 3285	Karosa C 954.1360	12 m	48	39	25.4.2005		NE	NE	304
DCA 8181	Karosa LC 936.1038	12 m	46+1	0	20.3.2000		NE	ANO	401
4U7 8218	Irisbis Domino 397E	12 m	51	0	15.8.2008		NE	ANO	403
2U0 7592	Mercedes Benz Citaro 0 530 L	15 m	43	100	12.11.2003		ANO	NE	601
2U0 7593	Mercedes Benz Citaro 0 530 L	15 m	43	100	12.11.2003		ANO	NE	602
2U2 3006	Mercedes Benz Citaro 0 530 L	15 m	43	99	17.8.2004		ANO	NE	603
2U6 5605	Mercedes Benz Citaro 0 530 L	15 m	43	99	8.6.2005		ANO	NE	604
3U6 3995	Mercedes Benz Citaro 0 530 L	15 m	43	99	7.8.2006		ANO	NE	605
3U6 3996	Mercedes Benz Citaro 0 530 L	15 m	43	99	7.8.2006		ANO	NE	606
5U1 4637	Mercedes Benz Citaro 0 530 L	15 m	50	84	28.11.2008		ANO	ANO	607
5U1 4638	Mercedes Benz Citaro 0 530 L	15 m	50	84	28.11.2008		ANO	ANO	608
2U3 9971	Mercedes Benz 904.6KA	7 m	17	0	29.12.2004		ANO	NE	701
4U2 9735	Mercedes Benz 906KA50	7 m	11	12	14.1.2008		ANO	ANO	702
4U2 9801	Mercedes Benz Citaro 0 530 A22	12 m	37	61	22.11.2007		ANO	ANO	801
4U2 9802	Mercedes Benz Citaro 0 530 A22	12 m	37	61	22.11.2007		ANO	ANO	802
4U2 9803	Mercedes Benz Citaro 0 530 A22	12 m	37	61	22.11.2007		ANO	ANO	803
4U2 9804	Mercedes Benz Citaro 0 530 A22	12 m	30	73	22.11.2007		ANO	NE	804
4U2 9805	Mercedes Benz Citaro 0 530 A22	12 m	30	73	22.11.2007		ANO	NE	805
4U4 9026	Mercedes Benz Citaro 0 530 A22	12 m	37+2	62	16.6.2008		ANO	ANO	806
4U4 9027	Mercedes Benz Citaro 0 530 A22	12 m	37+2	62	16.6.2008		ANO	ANO	807
4U4 9028	Mercedes Benz Citaro 0 530 A22	12 m	37+2	62	16.6.2008		ANO	ANO	808
4U4 9029	Mercedes Benz Citaro 0 530 A22	12 m	30	73	16.6.2008		ANO	NE	809
4U4 9030	Mercedes Benz Citaro 0 530 A22	12 m	30	73	16.6.2008		ANO	NE	810
5U3 2811	Mercedes Benz Conecto 628.3	12 m	30	64	23.3.2009		ANO	ANO	811
5U3 2812	Mercedes Benz Conecto 628.3	12 m	30	64	23.3.2009		ANO	ANO	812
5U3 2813	Mercedes Benz Conecto 628.3	12 m	30	64	23.3.2009		ANO	ANO	813
5U3 4326	Mercedes Benz Citaro 0 530 A22	12 m	30	73	24.8.2009		ANO	ANO	814
5U3 4327	Mercedes Benz Citaro 0 530 A22	12 m	30	73	24.8.2009		ANO	ANO	815

# Seznam dopravních prostředků používaných k plnění smlouvy od 1.7.2015

RZ/SPZ	značka/typ	délka /m/	počet míst k sezení	počet míst k stání	rok výroby	ukončení	nízkopodlažní ANO/NE	klimatizace ANO/NE	ev. č. DPmD
5U3 4329	Mercedes Benz Citaro 0 530 A22	12 m	37+2	62	24.8.2009		ANO	ANO	817
5U3 4331	Mercedes Benz Citaro 0 530 A22	12 m	37+2	62	24.8.2009		ANO	ANO	818
6U3 7819	Irisbus Citelis PS09D1	12 m	29	71	2.11.2010		ANO	ANO	819
6U3 7820	Irisbus Citelis PS09D1	12 m	29	71	2.11.2010		ANO	ANO	820
6U3 7821	Irisbus Citelis PS09D1	12 m	29	71	2.11.2010		ANO	ANO	821
6U5 1822	Irisbus Citelis PS	12 m	29	71	28.3.2011		ANO	ANO	822
6U5 1823	Irisbus Citelis PS	12 m	29	71	28.3.2011		ANO	ANO	823
6U5 1824	Irisbus Citelis PS	12 m	29	71	30.3.2011		ANO	ANO	824
6U5 1825	Irisbus Citelis PS	12 m	29	71	30.3.2011		ANO	ANO	825
6U5 1826	Irisbus Citelis PS	12 m	29	71	30.3.2011		ANO	ANO	826
7U2 1827	Mercedes Benz Conecto 628B01	12 m	27	76	22.8.2012		ANO	ANO	827
7U2 1828	Mercedes Benz Conecto 628B01	12 m	27	76	22.8.2012		ANO	ANO	828
7U2 1829	Mercedes Benz Conecto 628B01	12 m	27	76	22.8.2012		ANO	ANO	829
7U7 8830	Mercedes Benz Conecto 628B01	12 m	30	69	30.8.2013		ANO	ANO	830
7U7 8831	Mercedes Benz Conecto 628B01	12 m	30	69	30.8.2013		ANO	ANO	831
7U7 8832	Mercedes Benz Conecto 628B01	12 m	30	69	30.8.2013		ANO	ANO	832

## MATERIÁL DO JEDNÁNÍ ZM

Konané dne: 20. 2. 2020

ZM

20

01

05

16

### Název:

Dodatek č. 9 ke Smlouvě o veřejných službách v přepravě cestujících - rozšíření trasy linky č. 515 218

Mimořádný materiál: ☐

### Návrh usnesení:

Zastupitelstvo města projednalo návrh rozšíření trasy linky č. 515 218 Horní Oldřichov - na Vyhlídce a návrh dodatku č. 9 ke Smlouvě o veřejných službách v přepravě cestujících na území statutárního města Děčína a o kompenzaci za tyto služby a

**schvaluje**

1. rozšíření trasy linky č. 515 218 Horní Oldřichov - Na Vyhlídce do zastávky městské autobusové dopravy Autobusové nádraží,
2. uzavření dodatku č. 9 ke Smlouvě o veřejných službách v přepravě cestujících na území statutárního města Děčína a o kompenzaci za tyto služby, týkající se rozšíření trasy linky městské autobusové dopravy č. 515 218 Horní Oldřichov - Na Vyhlídce - Autobusové nádraží mezi statutárním městem Děčín a Dopravním podnikem města Děčína, a.s. se sídlem Dělnická 106, Děčín VI, IČO 62240935.

### Stanovisko RM:

Rada města doporučuje schválit:

1. rozšíření trasy linky č. 515 218 Horní Oldřichov - Na Vyhlídce do zastávky městské autobusové dopravy Autobusové nádraží,
2. uzavření dodatku č. 9 ke Smlouvě o veřejných službách v přepravě cestujících na území statutárního města Děčína a o kompenzaci za tyto služby, týkající se rozšíření trasy linky městské autobusové dopravy č. 515 218 Horní Oldřichov - Na Vyhlídce - Autobusové nádraží mezi statutárním městem Děčín a Dopravním podnikem města Děčína, a.s. se sídlem Dělnická 106, Děčín VI, IČO 62240935.

Cena:

Návrh postupu:

## Důvodová zpráva:

### Rekapitulace:

- Smlouva o veřejných službách v přepravě cestujících uzavřená na dobu od 1.7.2015 do 30.6.2025,
- dodatek č. 1, zapojení MAD do DÚK a kompenzace za rok 2016 ve výši 47 500 tis. Kč,
- dodatek č. 2, kompenzace za rok 2017 ve výši 55 250 tis. Kč,
- dodatek č. 3, změna tarifu MAD na tarif DÚK a přečíslování linek MAD,
- dodatek č. 4, kompenzace za rok 2018 ve výši 61 577 tis. Kč,
- dodatek č. 5, změna tarifu DÚK dle výměru MF,
- dodatek č. 6, kompenzace za rok 2019 ve výši 70 000 tis. Kč,
- dodatek č. 7, přehled tras linek MAD a seznam dopravních prostředků používaných k zajišťování závazků,
- dodatek č. 8, kompenzace pro rok 2020 ve výši 75 000 tis. Kč,
- návrh dodatku č. 9, přehled tras linek MAD (rozšíření trasy linky 515 218 Horní Oldřichov - Na Vyhlídce do zastávky Autobusové nádraží),

Na základě návrhu Dopravního podniku města Děčína, a.s. předkládá odbor komunikací a dopravy návrh rozšíření trasy linky městské autobusové dopravy č. 515 218 Horní Oldřichov - Na Vyhlídce do zastávky Autobusové nádraží. V případě zavedení linky č. 515 218 Horní Oldřichov - Na Vyhlídce - Autobusové nádraží bude omezen závek do Horního Oldřichova linky č. 515 229 Bynov - Nebočady (tato linka je obsluhována pouze v sobotu, neděli a státem uznaných svátků). Jde o zlepšení komfortu obsluhy cestujících. Další výhodou je možné nasazení velkokapacitních vozů na lince č. 515 229 Bynov - Nebočady. Předpokládané náklady na linku městské autobusové dopravy č. 515 218 Horní Oldřichov - Na Vyhlídce - Autobusové nádraží v sobotu, neděli a státem uznaných svátků za rok jsou 705 900,00 Kč.

Linku č. 515 218 Horní Oldřichov - Na Vyhlídce zavedenou v listopadu 2019 (obsluhovanou v pracovní dny) využívá v průměru 100 cestujících denně.

### Vyjádření: ☐

**Příloha:** Dodatek č-9 + přílohy  
Smlouva o veřejných  
službách.pdf

**Komentář:**

**Příloha:** anonym 0 Smlouva o  
veřejných službách 2015-  
2025 DPMD Celá.pdf

**Komentář:**

### Schvalovací cesta:

<b>Zpracoval:</b>	Ing. Přemysl Mička	OKD	11.2.2020 07:11 podepsáno	
<b>Předkladatel:</b>	Ing. Jiří Anděl CSc.		11.2.2020 07:23 podepsáno	

## **Dodatek č. 9 ke Smlouvě o veřejných službách v přepravě cestujících na území statutárního města Děčína a o kompenzaci za tyto služby**

### **I. Subjekty smlouvy**

#### **1. Statutární město Děčín**

sídlem: Mírové nám. 1175/5, Děčín IV

jehož jménem jedná: Jaroslav Hrouda, primátor

IČ: 00261238

DIČ: CZ00261238 (plátce DPH)

bankovní spojení: Česká spořitelna, a.s., pobočka Děčín

číslo účtu: 19-921402389/0800

(dále jen „**město**“)

#### **2. Dopravní podnik města Děčína, a. s.**

sídlem: Dělnická 106, Děčín VI,

jejímž jménem jednají: Ing. Martin Weiss, předseda představenstva

Jiří Štajner, člen představenstva

zapsaná v OR: Krajský soud v Ústí nad Labem oddíl B, vložka 651

IČ: 62240935

DIČ: CZ62240935

bankovní spojení: Komerční banka, a.s., pobočka Děčín

číslo účtu: 3408-431/0100

(dále jen „**dopravce**“)

### **II. Úvodní ustanovení**

1. Dne 1. 7. 2015 nabyla účinnosti Smlouva o veřejných službách v přepravě cestujících na území statutárního města Děčína a o kompenzaci za tyto služby uzavřená mezi městem a dopravcem (dále jen Smlouva o veřejných službách).

2. V souladu s čl. XIII. bod 2 Smlouvy o veřejných službách, který stanoví, že lze tuto smlouvu měnit pouze číslovanými dodatky na základě dohody stran, které za město schvaluje zastupitelstvo města a za dopravce představenstvo, se smluvní strany dohodly na změně Smlouvy o veřejných službách dodatkem č. 9 následujícího znění.

### **III. Předmět dodatku**

Příloha č. 1 – Přehled tras linek MAD se ruší a je nahrazena přílohou č. 1 – Přehled tras linek MAD, která tvoří součást tohoto dodatku.

**IV.**  
**Závěrečná ustanovení**

1. Uzavření tohoto dodatku bylo schváleno zastupitelstvem města usnesením č. ZM xx xx xx ze dne xx xx.
2. Tento dodatek existuje ve 4 vyhotoveních s platností originálu. Každá ze stran obdrží po 2 vyhotoveních.
3. Strany prohlašují, že si tento dodatek č. 9 ke Smlouvě o veřejných službách řádně přečetly a s jeho obsahem souhlasí.
4. Platnost dodatku nastává dnem podpisu obou smluvních stran.

V Děčíně dne.....

V Děčíně dne.....

Za statutární město Děčín:

Za Dopravní podnik města Děčína a. s.:

.....

.....

# MĚSTO DĚČÍN

## ORIENTAČNÍ PLÁN MĚSTSKÉ AUTOBUSOVÉ DOPRAVY

DPMD a.s.

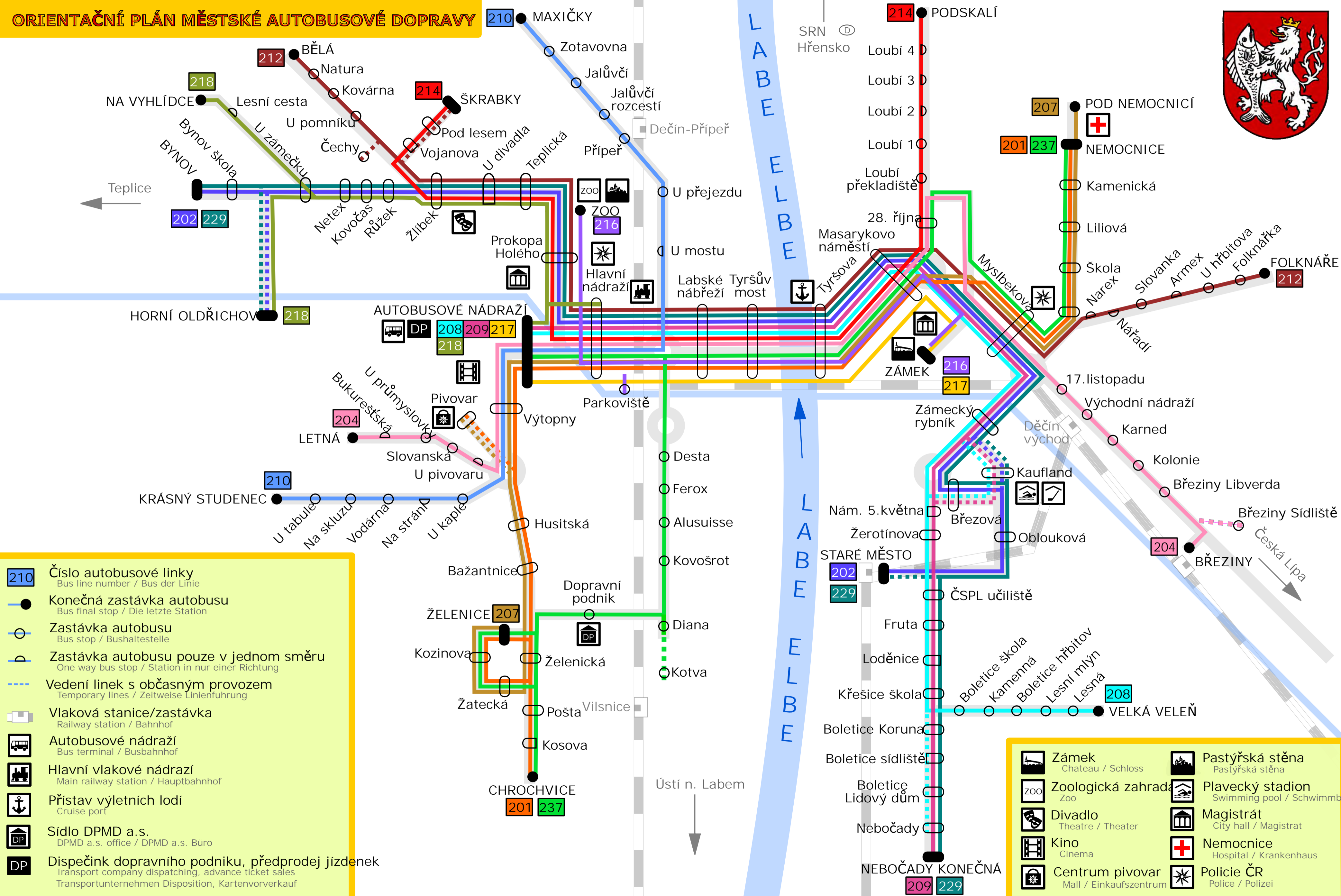

# **Smlouva o veřejných službách v přepravě cestujících na území statutárního města Děčína a o kompenzaci za tyto služby**

## **I. Subjekty smlouvy**

### **1. Statutární město Děčín**

sídlem: Mírové nám. 1175/5, Děčín IV  
jehož jménem jedná: Mgr. Marie Blažková, primátorka  
IČ: 00261238  
DIČ: CZ00261238 (plátce DPH)  
bankovní spojení: Česká spořitelna, a.s., pobočka Děčín  
číslo účtu: 19-921402389/0800

(dále jen „**město**“)

### **2. Dopravní podnik města Děčína, a. s.**

sídlem: Dělnická 106, Děčín VI,  
jejímž jménem jednají: Ing. Vladislav Raška – předseda představenstva  
Ing. Martin Weiss – člen představenstva  
zapsaná v OR: Krajský soud v Ústí nad Labem oddíl B, vložka 651  
IČ: 62240935  
DIČ: CZ62240935  
bankovní spojení: Komerční banka, a.s., pobočka Děčín  
číslo účtu: 3408-431/0100

(dále jen „**dopravce**“)

## **II. Úvodní ustanovení**

Tato smlouva o veřejných službách v přepravě cestujících na území statutárního města Děčína a o kompenzaci za tyto služby (dále též jen „smlouva“) je mezi stranami uzavírána na základě zákona č. 194/2010 Sb., o veřejných službách v přepravě cestujících a o změně dalších zákonů, Nařízení Evropského parlamentu a Rady (ES) č. 1370/2007, o veřejných službách v přepravě cestujících po železnici a silnici a o zrušení nařízení Rady (EHS) č. 1191/69 a č. 1107/70, zákona č. 111/1994 Sb., o silniční dopravě, ve znění pozdějších předpisů, zákona č. 563/1991 Sb., o účetnictví, ve znění pozdějších předpisů, vyhlášky č. 296/2010 Sb., o postupech pro sestavení finančního modelu a určení maximální výše kompenzace, a nařízení vlády č. 63/2011 Sb., o stanovení minimálních hodnot a ukazatelů standardů kvality a bezpečnosti a o způsobu jejich prokazování v souvislosti s poskytováním veřejných služeb v přepravě cestujících.

## **III. Předmět smlouvy**

Předmětem této smlouvy je:

- a) závazek dopravce provozovat po dobu účinnosti této smlouvy městskou autobusovou dopravu (dále jen „MAD“) na území města formou veřejných služeb v přepravě cestujících, za podmínek stanovených v této smlouvě,

- b) závazek města uhradit dopravci za podmínek, v termínech a ve výši stanovených v této smlouvě kompenzaci za výše uvedenou činnost dopravce.

#### **IV. Rozsah provozu MAD**

1. Rozsah provozu MAD v zájmové oblasti města, ke kterému se dopravce na základě této smlouvy zavazuje, je vymezen v podobě:
  - a) přehledu tras linek MAD uvedených v příloze č. 1 této smlouvy a
  - b) schválenými jízdními řády MAD a vydanými licencemi.
2. Jízdní řády jsou uvedeny v příloze č. 2 k této smlouvě.
3. Dopravce smí provádět operativní krátkodobé změny v jízdních řádech pouze v případě mimořádných událostí (operativní uzavírky komunikací v případě dopravních nehod, nesjízdnosti apod.)
4. Dopravce smí provádět krátkodobé nebo dlouhodobé změny jízdních řádů (tzv. výluky) v případě schválených uzavírek komunikací a jen se souhlasem dopravního úřadu.
5. Dopravce smí v měsících červenec a srpen příslušného kalendářního roku zavést prázdninové jízdní řády. Tyto prázdninové jízdní řády podléhají schválení oddělení silničního a dopravního úřadu.
6. Dopravce smí v období vánočních a novoročních svátků provést tyto úpravy jízdních řádů:
  - dne 01. 01. zahájit provoz MAD mezi 7. a 9. hodinou
  - dne 24. 12. ukončit provoz MAD mezi 17. a 18. hodinou
  - dne 25. 12. zahájit provoz MAD mezi 7. a 9. hodinou
  - dne 31. 12. ukončit provoz MAD mezi 19. a 20. hodinou
  - ve dnech školních prázdnin omezit provoz na rozsah prázdninového jízdního řádu.Tyto úpravy jízdních řádů podléhají schválení dopravního úřadu a nejsou považovány za změnu smlouvy.
7. V případě zvýšené krátkodobé poptávky po přepravních výkonech je dopravce oprávněn posílit provoz smluvně dohodnutý v celé trase nebo její části. Toto posílení nepodléhá schválení dopravního úřadu a není považováno za změnu smlouvy a je zahrnuto do závazku veřejné služby. Patří sem i nezbytné posilové spoje z důvodu obvyklých kulturních, společenských a sportovních akcí.
8. Jiné změny jízdních řádů jsou považovány za změnu smlouvy a řídí se ustanovením o možných změnách smlouvy.

#### **V. Specifikace některých provozních a jiných parametrů v souvislosti s vozidly MAD pořízenými z dotací poskytnutých v rámci projektů**

1. V případě, že budou v průběhu účinnosti této smlouvy pořizována vozidla, jež budou dopravcem použita k plnění závazků dle této smlouvy, na něž budou zároveň poskytnuty dotace v rámci projektů, a poskytovatel dotace bude požadovat doplnění této smlouvy o specifikace parametrů či podmínek provozu těchto vozidel, zavazují se strany písemným dodatkem tuto smlouvu v uvedeném smyslu upravit.

## **VI. Smluvní přepravní podmínky MAD a tarifní podmínky a MAD**

1. Smluvní přepravní podmínky MAD jsou uvedeny v příloze č. 3 této smlouvy.
2. Tarifní podmínky MAD a ceny jízdného jsou uvedeny v příloze č. 4 této smlouvy.
3. Změna smluvních přepravních podmínek je v kompetenci dopravce a může být provedena kdykoliv v průběhu smluvního období.
4. Město i dopravce může kdykoliv v průběhu smluvního období navrhnout změnu jízdného a tarifních podmínek MAD. Tento návrh na změnu bude zpracováván formou dodatku k této smlouvě a musí být schválen v orgánech města.
5. Přeprava zaměstnanců dopravního podniku a některých dalších osob bude prováděna v souladu s usnesením Rady města č. 0335002 ze dne 24.12.2003 a směrnicí pro poskytování jízdenek MHD ze dne 01.01.2004. Stanovení ceny zlevněné jízdenky pro zaměstnance a jejich rodinné příslušníky je v pravomoci dopravce.
6. Smluvní přepravní a tarifní podmínky uvedené v bodě 1 a 2 platí pro pravidelné linky MAD na území statutárního města Děčína.

## **VII. Standardy kvality a bezpečnosti veřejných služeb v přepravě cestujících**

1. Standardy kvality a bezpečnosti veřejných služeb v přepravě cestujících, poskytovaných dopravcem na základě této smlouvy, způsob jejich prokazování, jsou uvedeny v příloze č. 5 této smlouvy.
2. Standardy kvality a bezpečnosti veřejných služeb v přepravě cestujících, poskytovaných dopravcem, a způsob jejich prokazování, musejí splňovat minimální požadavky stanovené nařízením vlády č. 63/2011 Sb., o stanovení minimálních hodnot a ukazatelů standardů kvality a bezpečnosti a o způsobu jejich prokazování v souvislosti s poskytováním veřejných služeb v přepravě cestujících.

## **VIII. Výchozí finanční model a kompenzace dle výchozího finančního modelu**

1. Před uzavřením této smlouvy předložil dopravce městu za účelem splnění povinnosti stanovené v § 23 odst. 2 zákona č. 194/2010 Sb., o veřejných službách v přepravě cestujících a o změně dalších zákonů výchozí finanční model plánovaných nákladů, výnosů a čistého příjmu, které mají vyplynout z této smlouvy (dále též jen „výchozí finanční model“).
2. Výchozí finanční model byl sestaven dopravcem v souladu s vyhláškou č. 296/2010 Sb., o postupech pro sestavení finančního modelu a určení maximální výše kompenzace, je součástí této smlouvy jako příloha č. 6 a zahrnuje všechny předpoklady známé dopravci v době uzavření této smlouvy a jejich očekávaný vývoj.
3. Součástí výchozího finančního modelu je stanovení kompenzace, tj. maximální částky, kterou se město zavazuje uhradit dopravci podle dále uvedených podmínek za dopravcem poskytnuté veřejné služby v přepravě cestujících (dále jen „kompenzace“) pro ten který kalendářní rok.
4. Výše kompenzace pro období trvání této smlouvy byla stanovena ve výchozím finančním modelu na základě předpokládaných nákladů a výnosů, a to při respektování podmínek stanovených příslušnými právními předpisy, zejména pak vyhl. č. 296/2010 Sb., o postupech pro sestavení finančního modelu a určení maximální výše kompenzace.

5. V souladu s ustanovením § 4 odst. 2 a 3 vyhlášky č. 296/2010 Sb., o postupech pro sestavení finančního modelu a určení maximální výše kompenzace se rozsah nákladů sjednává v příloze č. 7 k této smlouvě.
6. Kompenzace závazku veřejné služby je vypočtenou částkou bez DPH. Pokud podle platné legislativy by byla kompenzace předmětem daně dle zákona č. 235/2004 Sb., o dani z přidané hodnoty, bude k vypočtené částce kompenzace připočítána DPH v sazbě platné ke dni zdanitelného plnění.
7. Město prohlašuje, že se podrobně seznámilo s výchozím finančním modelem předloženým dopravcem a konstatuje, že dle výchozího finančního modelu podíl čistého příjmu k provozním aktivům dopravce, nepřevyšuje pro dobu, pro kterou je výchozí finanční model sestaven, maximální dovolenou míru výnosů na kapitál, která je dle vyhl. č. 296/2010 Sb., o postupech pro sestavení finančního modelu a určení maximální výše kompenzace stanovena v maximální míře 7,5% ročně a tedy, že kompenzace stanovená ve výchozím finančním modelu dopravcem pro jednotlivé kalendářní roky, na které je tato smlouva uzavírána, není nadměrná ve smyslu ustanovení § 3 odst. 3 citované vyhlášky.

### **IX. Skutečná kompenzace a způsob jejího určení a úhrady**

1. Skutečná kompenzace, která bude v jednotlivých letech hrazena městem dopravci (dále jen „skutečná kompenzace“), bude určena a hrazena dle pravidel stanovených níže v tomto článku smlouvy.
2. Dopravce je povinen každoročně nejpozději do 3 měsíců před začátkem následujícího kalendářního roku předložit městu:
  - a) svůj rozpočet na následující kalendářní rok, (dále jen „rozpočet dopravce“),
  - b) odhad skutečné kompenzace na následující kalendářní rok
3. Rozpočet dopravce na následující kalendářní rok a odhad skutečné kompenzace na následující kalendářní rok musejí být schváleny v orgánech města. Pokud město bude souhlasit s dokumenty uvedenými v předchozí větě, schválí je do 2 měsíců od jejich obdržení. Pokud město nebude souhlasit s výší skutečné kompenzace, sdělí tuto skutečnost dopravci do 1 měsíce od obdržení rozpočtu dopravce, spolu s uvedením, jaká výše skutečné kompenzace, je pro město maximálně přijatelná. Dopravce následně do 1 měsíce od obdržení vyjádření města provede úpravy svého rozpočtu a rozsahu provozu MAD dle článku IV. této smlouvy tak, aby velikost odhadované skutečné kompenzace odpovídala požadavku města.
4. Rozpočet dopravce a odhad skutečné kompenzace jsou uvedeny v příloze č. 8 této smlouvy. V roce uzavření smlouvy je rozpočet dopravce a odhad skutečné kompenzace totožný s výchozím finančním modelem. V následujících letech rozpočty dopravce a odhady skutečné kompenzace předložené dopravcem městu a schválené v orgánech města dle předchozího odstavce nebo aktualizované v souvislosti se změnami rozsahu provozu MAD nebo tarifních podmínek MAD, či na základě požadavků města dle příslušných ustanovení této smlouvy mění přílohu č. 8 této smlouvy.
5. Skutečná kompenzace bude městem dopravci hrazena následujícím způsobem:
  - a) v průběhu příslušného kalendářního roku uhradí město dopravci paušální platbu (zálohu) skutečné kompenzace ve 12 pravidelných měsíčních splátkách, splatných vždy do 3. dne příslušného kalendářního měsíce na účet dopravce uvedený v čl. I této smlouvy s tím, že smluvní strany mohou v mimořádných případech dohodnout i jiný termín platby.

- b) do 3 měsíců po skončení příslušného kalendářního roku uhradí město dopravci doplatek kompenzace. Úhrada doplatku kompenzace může být městem provedena pouze v případě, že dopravce bez zbytečného odkladu vyrozumí město o důvodech zvýšení kompenzace, tyto důvody doloží, a zároveň město odsouhlasí postupem dle odst. 4 aktualizovaný rozpočet dopravce a aktualizovaný odhad skutečné kompenzace (obsahující i aktualizovaný odhad doplatku kompenzace). Důvodem ke zvýšení odhadu doplatku kompenzace dle předchozí věty mohou být zejména tyto skutečnosti:
- podstatné změny tržeb z provozu MAD a cen rozhodujících vstupů, zejména pohonných hmot, náhradních dílů, atp., oproti hodnotám stanoveným ve výchozím finančním modelu, které měly negativní finanční dopady na plnění závazku dopravce dle této smlouvy,
  - změny technických, právních a jiných necenových podmínek zajišťování plnění této smlouvy, zejména legislativní změny v DPH, v oblasti pracovního práva, sociálního a zdravotního pojištění, účetních a daňových předpisů, atp., a podstatné změny ve vývoji osobních nákladů, které budou mít negativní finanční dopady na plnění této smlouvy dopravcem, a které dopravce nemohl předpokládat k datu sestavení výchozího finančního modelu, k datu schválení rozpočtu dopravce a odhadu skutečné kompenzace městem, či k datu schválení provozu MAD městem,
  - zajištění většího rozsahu dopravních výkonů dopravce, jiné struktury dopravních výkonů dopravce, popř. změna standardů kvality a bezpečnosti veřejných služeb v přepravě cestujících, oproti výchozímu finančnímu modelu či odsouhlasenému rozsahu provozu MAD,
  - zajištění menšího rozsahu provozu MAD na základě požadavku města, popř. nelze-li odsouhlasený rozsah provozu MAD z objektivních a předem nepředvídatelných důvodů realizovat,
  - změna tarifu, popř. tarifních podmínek, s podstatným dopadem do výše předpokládaných příjmů dopravce, pokud dopravce tyto změny nemohl předvídat ke dni sestavení výchozího finančního modelu, k datu schválení rozpočtu dopravce a odhadu skutečné kompenzace městem, či k datu schválení provozu MAD městem.
6. Skutečná kompenzace nesmí přesáhnout výši kompenzace odhadnuté ve výchozím finančním modelu a současně výši kompenzace uvedené ve výkazu skutečných nákladů a výnosů za kalendářní rok, vypočtených dle vyhlášky č.296/2010 Sb. v souladu s výchozím finančním modelem. Výkaz skutečných nákladů a výnosů za kalendářní rok spočítaných dle vyhlášky č. 296/2010 Sb. se dopravce zavazuje předložit městu na vědomí do 2 měsíců po skončení příslušného kalendářního roku.
7. Dílčí změny rozsahu provozu MAD, splňující kritéria dle čl. IV. odst. 7 nemají vliv na sjednanou výši úhrady skutečné kompenzace.
8. Dopravce není oprávněn uplatnit finanční prostředky určené na úhradu skutečné kompenzace na daň z přidané hodnoty.
9. Dopravce bere na vědomí, že město je podle zákona č. 320/2001 Sb., o finanční kontrole ve veřejné správě a o změně některých zákonů (zákon o finanční kontrole), v platném znění, oprávněno vykonávat veřejnosprávní kontrolu užití finančních prostředků poskytnutých na základě této smlouvy, a že nesplnění povinností vyplývajících z této smlouvy, je porušením rozpočtové kázně, za které může být dopravci uložen odvod podle § 22 zákona č. 250/2000 Sb., o rozpočtových pravidlech územních rozpočtů.
10. Smluvní strany se dohodly, že do doby uzavření dodatku pro následující kalendářní rok bude město poskytovat dopravci paušální platby ve výši předcházejícího kalendářního

roku. Vyrovnání plateb bude provedeno v první paušální platbě placené po uzavření nového dodatku pro daný rok.

## **X. Závazky stran**

### **1. Dopravce se zavazuje:**

- a) plnit své závazky obsažené v této smlouvě,
- b) provozovat MAD v souladu s platnými právními předpisy a v souladu s ujednáními obsaženými v této smlouvě,
- c) zajistit vydání potřebných licencí na provoz jednotlivých linek MAD a v případě potřeby (např. zúžení rozsahu provozu MAD) zajistit zrušení příslušných licencí,
- d) předkládat nejpozději do 25. dne po skončení každého kalendářního pololetí městu zprávu s vyhodnocením plynulosti MAD za uplynulé kalendářní pololetí,
- e) evidovat přepravní výkony provedené v rámci závazku veřejné služby a umožnit městu provedení kontroly těchto přepravních výkonů,
- f) bez zbytečného odkladu informovat město o vzniklých skutečnostech, které by mohly vést ke změně plnění rozpočtu dopravce a v důsledku toho k odchylce od předpokládané výše doplatku kompenzace o více jak 10 % (zejména změna sazeb DPH a spotřebních daní, snížení tržeb, růst předpokládaných nákladů, apod.); současně s tím dopravce informuje město o možnostech řešení vzniklé situace (zejména o odpovídající změně rozsahu provozu MAD či změně tarifních podmínek MAD),
- g) do 1 měsíce od obdržení písemné žádosti připravit pro město návrh změn rozsahu provozu MAD v návaznosti na požadavek města na snížení předpokládané výše kompenzace,
- h) do 1 měsíce od obdržení písemné žádosti připravit pro město kalkulaci, jakým způsobem se změni odhadovaný hospodářský výsledek dopravce, pokud dojde ke změně rozsahu MAD nebo ke změně tarifních podmínek MAD dle záměru města,
- i) bez zbytečného odkladu sdělit městu objem dalších finančních prostředků žádaných či získaných od jiných subjektů na účely, které jsou předmětem této smlouvy,
- j) vykonávat přepravní kontrolu nad dodržováním tarifních a smluvních přepravních podmínek vlastními pracovníky nebo dodavatelským způsobem,
- k) průběžně udržovat označníky zastávek MAD a jízdní řády na zastávkách MAD a v případě poškození či zničení je bez zbytečného odkladu obnovovat,
- l) vést odděleně účetní evidenci činností prováděných v rámci závazku veřejné služby a ostatních činností souvisejících s uzavřením této smlouvy,
- m) umožnit městu kontrolu svého účetnictví,
- n) předkládat městu vždy nejpozději do 25. dne následujícího měsíce po skončení příslušného kalendářního pololetí aktuální výsledky hospodaření dopravce, tj. vyhodnocení plnění plánu hospodaření s průvodním komentářem, případně další městem požadované upřesňující materiály,
- o) předložit městu nejpozději do 28. 2. příslušného kalendářního roku výsledky hospodaření dopravce za předchozí kalendářní rok, spolu s výpočtem doplatku kompenzace a do 30. 6. příslušného kalendářního roku výsledky hospodaření za předchozí kalendářní rok, schválené valnou hromadou dopravce,
- p) provozovat MAD hospodárně a s minimálním dopadem na životní prostředí,
- q) zajišťovat vysokou kvalitu a úroveň přepravy cestujících:
  - zvyšováním množství nízkopodlažních autobusů, minimálně v rozsahu uvedeném v příloze k této smlouvě,

- zajišťováním přesnosti provozu autobusů,
  - poskytováním aktuálních a přesných informací cestujícím,
  - zvyšováním možností nákupu jízdních dokladů,
  - snižováním míry opotřebení a průměrného stáří vozidel MAD
- r) provozovat vlastní dopravní dispečink,
- s) přílohou č. 9 této smlouvy je seznam dopravních prostředků dopravce určený k zajišťování závazku veřejné služby podle této smlouvy. Dopravce se zavazuje současně s předložením vyúčtování oznámit městu i případné změny v dopravních prostředcích určených k zajišťování závazku veřejné služby podle této smlouvy.
2. Město se zavazuje:
- a) plnit své závazky obsažené v této smlouvě,
  - b) přizvat dopravce ke všem jednáním ve věci dopravních změn na území města,
  - c) informovat dopravce o všech připravovaných opatřeních, která podstatným způsobem ovlivní stávající požadavky na rozsah a vedení linek MAD,
  - d) zajistit údržbu, sjízdnost a schůdnost místních komunikací dotčených provozem MAD včetně zastávek a autobusového nádraží,
  - e) jedenkrát týdně zajišťovat čištění a údržbu zpevněných pochůzných ploch autobusových zastávek a vyvážení odpadkových košů z těchto zastávek. V zimním období provádět čištění a odstraňování sněhu a náledí na zastávkách tak, aby byla zabezpečena schůdnost,
  - f) zajišťovat správu, údržbu a opravy stávajících, příp. nově vybudovaných přístřešků zastávek MAD a jejich příslušenství, které jsou v majetku města,
  - g) prostřednictvím Městské policie vytvářet podmínky pro plynulé zabezpečení MAD,
  - h) město je povinno zajistit na každý jednotlivý kalendářní rok zdroje pro obnovu dopravní infrastruktury a vozového parku potřebného pro zabezpečení závazku veřejné služby v požadovaném rozsahu.
3. Při plnění této smlouvy jsou strany povinny si poskytnout vzájemnou součinnost a zajistit průběžnou koordinaci přípravy potřebných podkladů a dokumentů dle této smlouvy. Za tím účelem každá ze stran určí kontaktní osobu, popř. více kontaktních osob, které budou zajišťovat naplnění povinností stanovených v předchozí větě.

## **XI. Sankce**

1. V zájmu zajištění plynulosti MAD zaplatí dopravce městu smluvní pokutu ve výši:
- a) 30,- Kč za každý vynechaný přepravní kilometr na území města, pokud podíl vynechaných přepravních kilometrů přesáhne 3 % a nepřesáhne 5 % ze stanoveného rozsahu přepravních kilometrů na příslušný kalendářní rok,
  - b) 60,- Kč za každý vynechaný přepravní kilometr na území statutárního města, pokud podíl vynechaných přepravních kilometrů přesáhne 5 % ze stanoveného ročního rozsahu přepravních kilometrů na příslušný kalendářní rok.
- Neprovede-li dopravce přepravní výkony prokazatelně bez vlastního zavinění, má právo požádat město, aby takto vynechané kilometry nebyly započítány do základu pro výpočet smluvní pokuty. Smluvní pokuta dle tohoto odstavce se neuplatní, jestliže důvodem k vynechání kilometrů byla stávka zaměstnanců dopravce, rozhodnutí správního úřadu nebo okolnost objektivně vylučující odpovědnost dopravce.
2. Pokud dopravce neuhradí ve stanoveném termínu smluvní pokutu za neprovedené přepravní výkony, je povinen za každý kalendářní den prodlení zaplatit městu úroky z prodlení ve výši 0,05% z dlužné částky za každý den prodlení.

3. Pro případ prodlení města s úhradou kompenzace, doplatku kompenzace nebo prodlení dopravce s vrácením přeplatku kompenzace se sjednává úrok z prodlení ve výši 0,05% z dlužné částky za každý den prodlení.
4. U smluvních pokut, které jsou v této smlouvě určeny konkrétní částkou uvedenou v korunách českých, může město požadovat navýšení takovéto smluvní pokuty o inflaci za období od roku uzavření této smlouvy do roku, kdy nárok na smluvní pokutu vznikl.
5. Případný nárok na náhradu škody zůstává zaplacením smluvních pokut nebo úroků z prodlení nedotčen.
6. Splatnost smluvních pokut a úroků z prodlení stanovených v této smlouvě je 14 dnů od projednání případu a zaslání příslušné výzvy k zaplacení, a to na příjmový účet příslušné smluvní strany, uvedený v záhlaví této smlouvy.

## **XII. Doba platnosti smlouvy a možnost její výpovědi**

1. Tato smlouva se uzavírá na dobu určitou na období od 01.07.2015 do 30.06.2025.
2. Trvání této smlouvy končí:
  - a) uplynutím doby smluveného trvání dle bodu 1,
  - b) písemnou dohodou obou smluvních stran,
  - c) zánikem všech oprávnění dopravce provozovat dopravu, která je předmětem této smlouvy,
  - d) dnem, kdy dopravce přestane být ve smyslu této smlouvy a platné legislativy, tzv. vnitřním provozovatelem. Trvání smlouvy však končí k poslednímu dni kalendářního roku, ve kterém přestal být dopravce vnitřním provozovatelem, pokud bezprostředně hrozí nebezpečí přerušování poskytování služeb,
  - e) vypovězením této smlouvy některou ze smluvních stran pro její závažné porušení.
3. Dopravce může vypovědět smlouvu pro závažné porušení smlouvy pouze z důvodu prodlení města s úhradou plateb za kompenzaci nebo doplatku kompenzace, a to obojí delšího tří měsíců.
4. Město je oprávněno smlouvu vypovědět pouze pro závažné porušení povinnosti dopravce využít výši kompenzace v souladu s platnou legislativou a nebo z důvodu neplnění závazku veřejné služby podle této smlouvy dopravcem, čímž se rozumí neuskutečnění žádného ze smluvených výkonů po dobu delší než 3 kalendářní dny, ledaže neplnění závazku bylo zapříčiněno důvody, které nejsou na straně dopravce a dopravce je nemůže ovlivnit (tzv. důvody vyšší moci, a to např. válka, občanské nepokoje, teroristické činy nebo hrozba teroristického činu, epidemie, výbuchy, zásahy bleskem, zemětřesení, vánice, povodně, požáry, vichřice, bouře nebo jiné působení přírodních živlů, stávky) a nebo z důvodu opakovaného, nejméně trojího, prokázaného závažného porušení závazků dopravce či Standardů kvality a bezpečnosti poskytovaných služeb dopravcem, které následovalo po předchozím písemném vytčení takového porušení ze strany města s tím, že byla dopravci poskytnuta přiměřená lhůta k nápravě porušení, a kterých se dopravce dopustil v průběhu téhož kalendářního roku trvání této smlouvy.
5. Úmysl vypovědět smlouvu musí strana oprávněná oznámit straně povinné, bez zbytečného odkladu poté, kdy strana povinná porušila své povinnosti se stanovením dodatečné lhůty k nápravě závadného stavu.
6. Bez ohledu na uvedené je smluvní strana, v jejíž neprospěch byla smlouva porušena oprávněna smlouvu vypovědět, aniž by poskytovala dodatečnou lhůtu k nápravě závadného stavu, jestliže strana, která smlouvu porušila, písemně prohlásí, že svůj závazek nesplní.

7. Výpovědní lhůta činí šest měsíců a začíná běžet od prvního dne měsíce následujícího po měsíci, v němž došlo k prokazatelnému doručení výpovědi druhé smluvní straně.
8. Veškerá nevypořádaná práva a povinnosti vyplývající z této smlouvy městu či dopravci ke dni ukončení smlouvy jsou smluvní strany povinny vypořádat obdobně dle příslušných ustanovení této smlouvy bez zbytečného odkladu po ukončení jejího trvání.
9. Ukončením trvání smlouvy zanikají všechna práva a povinnosti stran ze smlouvy. Ukončení smlouvy se nedotýká nároku na náhradu škody vzniklého porušením smlouvy, řešení sporů mezi smluvními stranami, nároků na smluvní pokuty a jiných nároků, které podle projevené vůle stran nebo vzhledem ke své povaze mají trvat i po ukončení smlouvy.

### **XIII. Změny a doplňky smlouvy**

1. Pokud se některé ustanovení této smlouvy stane neúčinným nebo neplatným, smluvní strany se zavazují bez zbytečných odkladů nahradit takové ustanovení novým.
2. Změny a doplňky této smlouvy se provádějí číslovanými dodatky na základě dohody stran, které za město před jejich uzavřením schvaluje zastupitelstvo města, za dopravce představenstvo.
3. Pokud jedna smluvní strana vyzve druhou písemně k jednání o změně nebo doplnění této smlouvy, je druhá smluvní strana povinna se do 15 kalendářních dnů od obdržení výzvy jednání zúčastnit.

### **XIV. Přechodná a závěrečná ustanovení**

1. Tato smlouva ruší a nahrazuje Smlouvu na veřejné služby a úhradu prokazatelné ztráty z provozu městské autobusové dopravy v Děčíně pro období 2009-2018 ze dne 17.12. 2008, ve znění jejích změn a dodatků (dále jen „původní smlouva“). Finanční závazky stran, které byly dojednány či vznikly na základě původní smlouvy, budou po jejím ukončení vypořádány podle pravidel stanovených v původní smlouvě.
2. Uzavření smlouvy bylo schváleno zastupitelstvem města usnesením č. ZM 15 06 07 10 dne 25.06.2015.
3. Tato smlouva je sepsána a podepsána v 4 stejnopisech, z nichž každá smluvní strana obdrží 2 stejnopisy.
4. Strany prohlašují, že si tuto smlouvu přečetly, s jejím obsahem souhlasí, že ji nepodepsaly v tísní ani za nápadně nevýhodných podmínek a že je jejich vážným a svobodným projevem vůle, což stvrzují podpisy svých zástupců.
5. Tato smlouva nabývá účinnosti dnem 01. 07. 2015.

#### **Přílohy:**

**Příloha č. 1** Přehled tras linek MAD

**Příloha č. 2** Jízdní řády MAD (tato příloha byla již předána na Magistrát města Děčín a nebude k této ani v dalších letech přikládána)

**Příloha č. 3** Smluvní přepravní podmínky MAD

**Příloha č. 4** Tarifní podmínky MAD a ceny jízdného

**Příloha č. 5** Standardy kvality a bezpečnosti služeb veřejných služeb

- Příloha č. 6** Výchozí finanční model nákladů, výnosů a čistého příjmu  
**Příloha č. 7** Pravidla výpočtu kompenzace závazku veřejné služby  
**Příloha č. 8** Rozpočet dopravce a odhad skutečné kompenzace  
**Příloha č. 9** Seznam dopravních prostředků určených k zajišťování závazku veřejné služby

29-06-2015

V Děčíně dne .....

V Děčíně dne 26.06.2011 .....

Za statutární město Děčín:

Za Dopravní podnik města Děčína a.s.:

Mgr. Marie Blažková  
primátorka

Ing. Vladislav Raška  
předseda představenstva

Ing. Martin Weiss  
člen představenstva

## ORIENTAČNÍ PLÁN MĚSTSKÉ AUTOBUSOVÉ DOPRAVY

### III Příloha č. 1 Přehled tras linek MAD



**Dopravní podnik města Děčína, a.s., Děčín VI, Dělnická 106**

**SMLOUVNÍ PŘEPRAVNÍ PODMÍNKY PRO VEŘEJNOU SILNIČNÍ OSOBNÍ DOPRAVU**

které na základě zákona č.111/1994 Sb. o silniční dopravě ve znění pozdějších předpisů a v souladu s vyhláškou Ministerstva dopravy a spojů č. 175/2000 Sb. ze dne 15. června 2000 o přepravním řádu pro veřejnou drážní a silniční osobní dopravu vydává Dopravní podnik města Děčína, a. s.

**1. Základní pojmy**

- 1.1 Veřejná silniční osobní dopravní činnost: činnost dopravce spočívající v pravidelné přepravě osob, zavazadel, věcí a živých zvířat vozidly ve veřejné linkové dopravě včetně městské autobusové dopravy
- 1.2. Dopravce: Dopravní podnik města Děčína, a. s.
- 1.3. Pověřená osoba: řidič nebo jiná osoba dopravce, která se prokáže kontrolním odznakem nebo jiná osoba dopravce, která se prokáže průkazem dopravce s oprávněním dávat cestujícím pokyny a příkazy
- 1.4. Osoba s omezenou schopností pohybu a orientace: osoba postižená pohybově, zrakově a sluchově, osoba pokročilého věku, těhotná žena a rodič s dětmi do věku tří let.
- 1.5. Průkaz TP, ZTP, ZTP/P: průkazy, jejichž držitelé jsou natolik zdravotně postiženi, že tato postižení odůvodňují poskytování mimořádných výhod.
- 1.6. Návyková látka: alkohol, omamné látky, psychotropní látky a ostatní látky způsobílé nepříznivě ovlivnit psychiku člověka nebo jeho ovládací nebo rozpoznávací schopnosti nebo sociální chování.
- 1.7. Osobní údaj: jméno, příjmení, rodné číslo nebo datum narození a adresa, uvedené v osobním dokladu cestujícího vydaném příslušným správním úřadem.
- 1.8. Zavazadlo: snadno přenosná věc, kterou vzhledem k rozměrům a hmotnosti lze snadno umístit ve vozidle nebo bez obtíží naložit do vozidla a nemůže-li tato věc svou povahou poškodit nebo znečistit cestující nebo vozidlo.

**2. Přepravní smlouva**

- 2.1 Právní vztah mezi dopravcem a cestujícím vzniká uzavřením smlouvy o přepravě osob (přepravní smlouva). Součástí přepravní smlouvy se stává tento přepravní řád, ke kterému cestující přistoupí uzavřením přepravní smlouvy.
- 2.2. Přepravní smlouva je uzavřena:
  - a) jestliže cestující využije svého práva k přepravě z jízdního dokladu tím, že nastoupí do vozidla
  - b) jestliže cestující není držitelem jízdního dokladu: nastoupením do vozidla a bezodkladným zaplacením jízdného
- 2.3. Dopravce se přepravní smlouvou zavazuje přepravit cestujícího ze stanice nástupní do stanice cílové řádně a včas.
- 2.4. Cestující se přepravní smlouvou zavazuje, že při přepravě bude dodržovat tento přepravní řád a smluvní přepravní podmínky, zaplatí jízdné podle tarifu, s výjimkou osob přepravovaných

podle vyhlášených přepravních podmínek a tarifu bezplatně. Uzavřením přepravní smlouvy přistupuje cestující na smluvní přepravní podmínky vyhlášené dopravcem.

#### 2.5. Přepravní smlouva je splněna:

- a) řádným provedením přepravy podle uzavřené přepravní smlouvy
- b) provedením přepravy v jiném než ve smluveném rozsahu, došlo-li k oprávněnému vyloučení cestujícího z přepravy pověřenou osobou

### 3. Jízdní doklady

#### 3.1. Jízdními doklady jsou:

- a) jízdenka pro jednotlivou jízdu a přestupní jízdenka, opatřená obchodním jménem dopravce a obsahující nástupní a cílovou stanici nebo přepravní pásmo, výši a druh jízdného, případně výši slevy, údaj o platnosti spolu s případnými dalšími údaji umožňujícími kontrolu platnosti a správnosti použití jízdenky,
- b) jízdenka časová je čipová karta opatřená obchodním jménem dopravce. Čipová karta je zkontrolovatelná čtecím zařízením umístěným ve vozidle,
- c) průkaz, jehož držitel má právo na přepravu.

#### 3.2. Jízdní doklad je neplatný, jestliže:

- a) cestující nedodržel podmínky pro jeho použití stanovené vyhlášenými tímto přepravním řádem, tarifem nebo zvláštním předpisem,
- b) není řádně vyplněn,
- c) je poškozen tak, že z něj nejsou patrné údaje potřebné pro kontrolu správnosti jeho použití,
- d) údaje neodpovídají skutečnosti nebo byly neoprávněně pozměněny,
- e) je použit neoprávněnou osobou,
- f) uplynula doba jeho platnosti,
- g) je používán bez vyžadované fotografie,
- h) nejde o originál,
- i) jízdní doklad, který opravňuje k přepravě jen ve spojení s jiným dokladem, je neplatný, jestliže se cestující tímto jiným dokladem neprokáže.

#### 3.3. Neplatnou jízdenku pro jednotlivou jízdu nebo jízdenku časovou je pověřená osoba oprávněna odebrat v případech uvedených v předchozím odstavci pod písm. c), d), e), f), g) a h). Z jiných jízdních dokladů je oprávněna pověřená osoba zjišťovat osobní údaje potřebné na vymáhání zaplacení jízdného a přírážky.

### 4. Podmínky prodeje jízdenek a vrácení jízdného dopravcem při neprovedení dopravy

#### 4.1. Jízdenku pro jednotlivou jízdu si cestující zakoupí bezprostředně po nástupu do vozidla před započítáním jízdy prostřednictvím odbavovacího systému nainstalovaného ve vozidle.

#### 4.2. Cestující má možnost si zakoupit jízdenku a místenku na vybrané spoje linkové dopravy předem na místech k tomu určených. Místo, na které byla zakoupena místenka může cestující bez místenky obsadit je v případě, není-li nárokováno toto místo cestujícím s platnou místenkou.

#### 4.3 Cestující má právo na vrácení jízdného při neprovedení přepravy z důvodů, které jsou na straně dopravce, po předložení jízdenky a dokladů o tom, že přeprava nebyla provedena.

#### 4.4. Cestující, který byl vyloučen z přepravy, nemá právo na vrácení jízdného.

#### 4.5. Cestující, který se ve vozidle po započítání přepravy neprokáže na výzvu pověřené osoby platným jízdním dokladem, zaplatí pověřené osobě za přepravu jízdné vyhlášené tarifem a přírážku ve výši 500,-- Kč. Nelze-li spolehlivě zjistit nástupní zastávku cestujícího, považuje

se za nástupní zastávku výchozí zastávka spoje. Jestliže cestující přepravuje psa nebo zavazadlo, přičemž cestující za psa nebo zavazadlo nezaplatil příslušné jízdné, zaplatí pověřené osobě za přepravu jízdné vyhlášené tarifem a přírážku ve výši 100,-- Kč

4.6. Jestliže cestující nebyl v důsledku zpoždění odjezdu nebo příjezdu spoje nebo ztráty přípoje přepraven včas, nemá právo na náhradu škody.

## **5. Povinnosti cestujícího**

5.1. Cestující je při přepravě povinen starat se o vlastní bezpečnost a zdržet se všeho, co by mohlo ohrozit bezpečnost přepravy, jeho vlastní bezpečnost nebo bezpečnost ostatních cestujících, pořádek a klid ve vozidle nebo působit rušivě na osádku vozidla při výkonu dopravní služby nebo na ostatní cestující.

5.2. Cestující je povinen:

- a) dodržovat vyhlášené přepravní podmínky
- b) přesvědčit se, zda mu byla vydána jízdenka podle jeho požadavků,
- c) dbát pokynů a příkazů pověřené osoby, které směřují na zajištění bezpečnosti a plynulosti dopravy, jeho bezpečnosti nebo bezpečnosti ostatních cestujících,
- d) na výzvu pověřené osoby se prokázat platným jízdním dokladem; neprokáže-li se platným jízdním dokladem, zaplatit přírážku nebo se prokázat osobními údaji potřebnými na vymáhání zaplacení přírážky,
- e) na výzvu pověřené osoby zaplatit přírážku za nedodržení přepravního řádu nebo pokynu a příkazu pověřené osoby nebo za znečištění vozidla nebo za rušení klidné přepravy cestujících nebo jiné obtěžování cestujících.

5.3. Cestujícímu není při přepravě zejména dovoleno

- a) mluvit za jízdy na řidiče,
- b) otvírat za jízdy dveře vozidla,
- c) vyhazovat za jízdy z vozidla předměty nebo je nechat vyčnívat ven,
- d) vystupovat za jízdy z vozidla nebo nastupovat do vozidla nebo se vyklánět z vozidla,
- e) nastupovat do vozidla prohlášeného za obsazené,
- f) nastupovat do vozidla s obutými kolečkovými bruslemi,
- g) uvádět bezdůvodně v činnost návěštní zařízení ve vozidle,
- h) zdržovat se v prostoru vyhrazeném pro řidiče nebo jiného člena osádky a v prostoru, který znemožňuje řidiči bezpečný výhled z vozidla,
- i) bránit použití provozních zařízení, výstupu, průchodu nebo nástupu do vozidla,
- j) kouřit ve vozidle,
- k) chovat se hlučně, provozovat hudbu, zpěv,
- l) používat hlasitě rozhlasový přijímač nebo jiné reprodukční zařízení,
- m) znečišťovat nebo poškozovat vozidlo.

Cestující je povinen uposlechnout a dbát pokynů a příkazů pověřených osob udílených k zajištění bezpečné, klidné a plynulé přepravy.

## **6. Nástup a výstup cestujících**

6.1. Cestující může nastoupit do vozidla nebo z něj vystoupit jen na zastávce. Cestující je povinen pro výstup použít dveře podle jejich označení. Nástup do vozidla je povolen pouze předními dveřmi. Nástup do vozidla jinými dveřmi je povolen pouze po předchozím souhlasu pověřené osoby.

6.2. Cestující je oprávněn ve vozidle obsadit jen jedno volné místo k sezení.

6.3. Cestujícím s omezenou schopností pohybu a orientace je umožněn nástup do vozidla všemi dveřmi vozidla, které jsou určeny pro cestující. Tito cestující mají též přednost při obsazení míst k sezení, která jsou ve vozidle vyhrazená a označená pro přepravu těchto osob.

6.4. Přednost mají vystupující cestující před nastupujícími.

6.5. Zastaví-li vozidlo z provozních důvodů na místě, kde podle jízdního řádu nezastavuje, může cestující vystoupit jen se souhlasem řidiče nebo jiné pověřené osoby. Vyžadují-li to provozní důvody, je cestující povinen na pokyn pověřené osoby z vozidla vystoupit a do vozidla opět nastoupit.

## **7. Podmínky přepravy dětí**

7.1. Děti do 6 let lze přepravovat pouze v doprovodu cestujícího staršího 10 let.

7.2. Dítě, které je podle tarifu bezplatně přepravováno, může s cestujícím, který jej doprovází, zaujmout jen 1 místo k sezení, nejsou-li ostatní místa volná.

## **8. Podmínky přepravy dětských kočárků a jízdních kol**

8.1. Cestující může vzít do vozidla k přepravě dětský kočárek s dítětem, jestliže to technické provedení vozidla, obsazenost vozidla a bezpečnost přepravy dovolují, a to jako ruční zavazadlo.

8.2. Cestující s dětským kočárkem s dítětem může do vozidla nastoupit pouze se souhlasem řidiče a vystoupit s vědomím řidiče dveřmi, které jsou určeny dopravcem. Cestující musí umístit dětský kočárek s dítětem na místě ve vozidle určeném.

8.3. Pro přepravu dětských kočárků bez dítěte a jízdních kol platí ustanovení o přepravě spoluzavazadel.

## **9. Podmínky přepravy cestujících s omezenou schopností pohybu a orientace a podmínky přepravy vozíků pro invalidy**

9.1. Cestující s omezenou schopností pohybu a orientace mají ve vozidle právo na místo k sezení na sedadlech pro ně vyhrazených. Pokud není u těchto osob jejich právo zřetelně patrné, prokazují svůj nárok příslušným průkazem. Jiný cestující, který takové místo obsadil, je povinen cestujícímu s omezenou schopností pohybu a orientace místo uvolnit. V každém vozidle jsou vyhrazena a označena nejméně 2 místa k sezení pro osoby s omezenou schopností pohybu a orientace. Cestující je povinen na pokyn pověřené osoby uvolnit další místo k sezení pro cestujícího, který to vyžaduje vzhledem ke svému věku nebo zdravotnímu stavu.

9.2. Cestujícím s omezenou schopností pohybu a orientace je umožněn nástup do vozidla všemi dveřmi vozidla, které jsou určeny pro cestující.

9.3. Dopravce přepraví cestujícího na vozíku pro invalidy, jestliže to technické provedení vozidla, obsazenost vozidla a bezpečnost přepravy dovolují a cestující si zajistí pomoc při nakládání a vykládání vozíku pro invalidy. Cestující na vozíku pro invalidy může do vozidla nastoupit pouze se souhlasem řidiče a vystoupit s vědomím řidiče.

## **10. Podmínky přepravy zvířat**

10.1. Cestující může vzít s sebou do vozidla drobná domácí a jiná malá zvířata, pokud tomu nebrání zvláštní předpisy (např. zákon č. 246/1992 Sb., na ochranu zvířat proti týrání, ve znění pozdějších předpisů), není-li jejich přeprava ostatním cestujícím na obtíž a jsou-li uzavřena v klecích, koších nebo jiných vhodných schránkách s nepropustným dnem. Zvíře lze přepravovat jen v doprovodu cestujícího a pod jeho dohledem. Pro přepravu schrán se zvířaty platí ustanovení o přepravě ručních zavazadel. Beze schránky je možno vzít do

vozidla psa, který má bezpečný náhubek a je držen na krátké šňůře. V době zvýšených nároků na přepravu může pověřená osoba psa beze schrány odmítnout. Psy určené k doprovázení nevidomých osob a nevidomé osoby doprovázející, jakož i služebního psa nelze vyloučit z přepravy ani jejich přepravu odmítnout.

10.2 Je vyloučena přeprava zvířat:

- a) nemocných,
- b) jedovatých,
- c) nebezpečných,
- d) neklidných.
- e) znečištěných

## **11. Podmínky přepravy zavazadel a drobných věcí**

11.1. Cestující může vzít s sebou k bezplatné přepravě ruční zavazadla, která má cestující u sebe nebo která vzhledem k jejich rozměru, délce nebo hmotnosti lze rychle a bez obtíží naložit a umístit ve vozidle nebo v prostoru pro zavazadla, a to za předpokladu, že neohrožují bezpečnost přepravy, nejsou ostatním cestujícím na obtíž a nejedná se o věci vyloučené z přepravy. Cestovní zavazadla nelze přepřavovat.

11.2. Jízdní kolo umístěné v době přepravy na speciálním přívěsu dopravce je považováno za spoluzavazadlo.

11.3. Oddělenou přepravou je přeprava zavazadla uloženého na místě určeném dopravcem nebo pokynem pověřené osoby mimo prostor vozidla určený pro přepravu cestujících nebo v tomto prostoru na místě, kde cestující nemá možnost na své zavazadlo dohlížet.

11.4. Zavazadlem nejsou drobné věci, které má cestující u sebe, může je držet v ruce a které neomezuji přepravu ostatních cestujících.  
Zavazadlem nesmí být věc nebezpečná nebo věc o hmotnosti vyšší než 50 kg.

11.5. Pověřená osoba ve sporných případech určí, zda věc, kterou bere s sebou cestující, bude přepřavována jako drobná věc nebo ruční zavazadlo.

## **12. Přeprava nebezpečných věcí**

12.1. Při přepravě osob nelze přepřavovat nebezpečné věci. Nebezpečné věci jsou látky a předměty, pro jejichž povahu, vlastnosti nebo stav může být v souvislosti s jejich přepravou ohrožena bezpečnost osob, zvířat a věcí nebo ohroženo životní prostředí. Za nebezpečnou věc je pro účely tohoto přepravního řádu považována zejména nabitá zbraň, věc výbušná, jedovatá, radioaktivní, těkavá a žíravá

12.2. Je povoleno přepřavovat:

- a) přenosnou ocelovou láhev s kapalným topným plynem pro domácnost o celkovém obsahu nejvýše 10 kg,
- b) nádobu s topnou naftou o celkovém obsahu nejvýše 20 l,
- c) elektrický akumulátor zajištěný proti zkratu a se zajištěnými odplynovacími otvory.

12.3. Ve vozidle lze přepřavovat pouze jednu z těchto nebezpečných věcí.

12.4. Cestující je povinen před nástupem do vozidla ohlásit přepravu této nebezpečné věci pověřené osobě a umístit ji ve vozidle podle jejích pokynů.

## **13. Řidič vozidla**

13.1. Řidič zodpovídá za pořádek a klid ve vozidle a za dodržování jízdního a přepravního řádu.

### 13.2. Řidič je:

- a) oprávněn dávat cestujícím pokyny a příkazy k zajištění jejich bezpečnosti, bezpečnosti a plynulosti dopravy nebo bezpečnosti ostatních cestujících
- b) oprávněn vyloučit z přepravy cestujícího, který se na výzvu řidiče nebo jiné pověřené osoby neprokáže platným jízdním dokladem a nesplní povinnost zaplatit jízdné a přírážku,
- c) oprávněn vyloučit z přepravy cestujícího nebo uložit cestujícímu zaplatit přírážku, pokud přes upozornění nedodrží přepravní řád, jeho pokyny a příkazy nebo pokyny a příkazy jiné pověřené osoby, znečišťuje vozidlo,
- d) oprávněn vyloučit z přepravy cestujícího nebo uložit cestujícímu zaplatit přírážku, pokud svým chováním ruší klidnou přepravu cestujících nebo ostatní cestující jinak obtěžuje
- e) oprávněn nepřipustit k přepravě nebo vyloučit z přepravy osobu či osoby pod vlivem návykové látky,
- f) oprávněn nepřipustit k přepravě nebo vyloučit z přepravy zavazadlo cestujícího nebo zvíře s ním přepravované, pokud jsou překážkou bezpečné a pohodlné přepravy cestujících nebo ohrožují zdraví cestujících nebo pokud jejich přepravu neumožňují přepravní podmínky, zejména obsaditelnost vozidla,
- g) oprávněn uložit cestujícímu, který se neprokázal platným jízdním dokladem, zaplatit přírážku nebo vyžadovat od cestujícího osobní údaje potřebné na vymáhání přírážky
- h) oprávněn zjišťovat z jízdních dokladů osobní údaje potřebné na vymáhání zaplacení jízdného a přírážky,
- i) nápomocen radou nebo pokynem cestujícímu, který si neví rady s odbavovacím systémem.
- j) nápomocen jiné pověřené osobě při výkonu jejich služebních povinností, zejména při zásahu, napadení, přivolání policie apod.

## 14. Povinnosti dopravce

14.1. Dopravce je v zájmu zajištění bezpečnosti a řádné péče o cestující při poskytování přepravních služeb povinen zajistit:

- a) na místech určených pro styk s cestujícími podávání informací o jízdních řádech, o vyhlášených přepravních podmínkách a o tarifu,
- b) uveřejnění alespoň podstatné části vyhlášených přepravních podmínek a tarifu pro daný spoj ve vozidle,
- c) vydání písemného potvrzení o přerušení jízdy nebo délce zpoždění spoje, jestliže o to cestující pověřenou osobu požádá,
- d) cestujícím pohodlí v rozsahu odpovídajícím vyhlášeným přepravním podmínkám a pořádek, čistotu a klid ve vozidle.
- e) znovuzastavení každého třetího vozidla v úrovni označníku, stojí-li v zastávce současně více vozidel; znovuzastavení každého vozidla v úrovni označníku v případě, že v zastávce se nachází případně znamení k zastavení, dává osoba s omezenou schopností pohybu a orientace.

Projednáno a schváleno v představenstvu a.s. dne 1. 9. 2004, tímto se zároveň ruší smluvní přepravní podmínky MHD v Děčíně ze dne 2. 8. 2000 a smluvní přepravní podmínky linkové dopravy ze dne 30. 10. 2002.

*Dopravní podnik města Děčína, a.s.*

# **CENY JÍZDNÉHO A TARIFNÍ PODMÍNKY V MĚSTSKÉ AUTOBUSOVÉ DOPRAVĚ PROVOZOVANÉ DPMD, a.s. PLATNÉ OD 1. DUBNA 2015**

**TARIFNÍ PÁSMO**

**A.I. ZÁKLADNÍ JÍZDNÉ - NEPŘESTUPNÍ TARIF**

1. Dospělá osoba starší 15 let
2. Děti od dovršení 6 let do 15 let věku
3. Zavazadlo o rozměrech větších než 20x30x50 cm ( i přesahuje-li jeden rozměr ) , jedna souprava lyží s holemi , pes, kočárek bez dítěte
4. Jízdenka s výstupem do třetí zastávky od stanice nástupu ( stanice nástupu v to nepočítaje ) - dospělá osoba starší 15 let.
5. Jízdenka s výstupem do třetí zastávky od stanice nástupu ( stanice nástupu v to nepočítaje ) - děti od dovršení 6 let do 15 let věku.

0. - 1. pásmo	
Hotovost	EP
Kč	Kč
20,-	15,-
10,-	8,-
10,-	7,-
12,-	10,-
7,-	6,-

**A.II. ZÁKLADNÍ JÍZDNÉ - PŘESTUPNÍ TARIF**

1. Dospělá osoba starší 15 let ( platí pro jeden přestup Po - Pá do 90 minut So+Ne+Sv 120 minut od vystavení jízdenky )
2. Děti od dovršení 6 let do 15 let věku ( platí pro jeden přestup Po - Pá do 90 minut So+Ne+Sv 120 minut od vystavení jízdenky )
3. Kombinovaná základní - dospělá osoba starší 15 let + zavazadlo ( platí pro jeden přestup Po - Pá do 90 minut So+Ne+Sv 120 minut od vystavení jízdenky )
4. Kombinovaná zvýhodněná - děti 6 let až 15 let věku + zavazadlo ( platí pro jeden přestup Po - Pá do 90 minut So+Ne+Sv 120 minut od vystavení jízdenky )

25,-	20,-
12,-	10,-
35,-	30,-
22,-	20,-

**A.III. 24 HODINOVÁ JÍZDENKA**

1. Dospělá osoba starší 15 let ( platí 24 hodin od vystavení jízdenky )
2. Děti od dovršení 6 let do 15 let věku ( platí 24 hodin od vystavení jízdenky )

60,-	60,-
30,-	30,-

**B. ČASOVÉ JÍZDENKY (pouze čipové karty vydané DPMD, a.s.)**

1. Dospělá osoba starší 15 let ( občanské )
  - a) sedmidenní 135,-
  - b) patnáctidenní 260,-
  - c) třicetidenní 490,-
  - d) devadesátidenní 1 290,-
  - e) stoosmdesátidenní 2 290,-
2. Zlevněné pro:
  - a) děti od dovršení 6 let do 15 let věku ( žákovské - platí ve všech pásmech )
    - patnáctidenní 120,-
    - třicetidenní 220,-
    - devadesátidenní 540,-
    - stoosmdesátidenní 960,-
  - b) žáky starší 15 let a studenty do 26 let ( studentské )
    - patnáctidenní 120,-
    - třicetidenní 220,-
    - devadesátidenní 540,-
    - stoosmdesátidenní 960,-
  - c) občané nad 70 let, s účinností od 10.12.2012 dárci krve nositelé zlaté plakety Dr. Jánského
    - třicetidenní 110,-
    - devadesátidenní 270,-
    - stoosmdesátidenní 480,-
    - třistašedesátipětidenní 800,-
  - d) občané nad 75 let, s účinností od 1.9.2014 a členové Konfederace politických vězňů
    - třicetidenní 55,-
    - devadesátidenní 135,-
    - stoosmdesátidenní 240,-
    - třistašedesátipětidenní 360,-
3. Přenosné bez fotografie
  - a) patnáctidenní 390,-
  - b) třicetidenní 790,-
  - c) devadesátidenní 1 990,-

Všechny ceny jsou uvedeny v Kč včetně 15% DPH

**C. BEZPLATNÁ PREPRAVA**

1. Regulovaná cenovým výměrem MF ČR
  - a) děti do 6 let,
  - b) držitelé karty sociálních systémů, která slouží jako průkaz „ZTP“ a „ZTP/P“ nebo průkazu „ZTP“ a „ZTP/P“ včetně průvodce a vodícího psa.
2. Ostatní bezplatná přeprava
  - a) kočárek s dítětem,
  - b) policisté České republiky a Justiční stráž Okresního soudu v Děčíně, strážníci Městské policie v Děčíně pouze v uniformě, asistenti prevence kriminality Městské policie v předepsaném stejnokroji a po předložení průkazu zaměstnance,
  - c) pracovníci střediska městských služeb v pracovní dny od 06:00 do 15:00 hodin po předložení průkazu,
  - d) jedna pojízdná taška na kolečkách,
  - e) pes přepravovaný ve schráně, která nepřesáhne rozměry 20x30x50 cm.

**D. TARIFNÍ PODMÍNKY A ZPŮSOB ODBAVENÍ CESTUJÍCÍCH**

1. Základní jízdné je přestupní a nepřestupní a je placeno čipovou kartou nebo v hotovosti. Čipovou kartu obdrží cestující za poplatek na pracovišti předprodeje a lze na ni nahrát časovou jízdenku nebo hotovost (elektronická peněženka - dále jen EP).
2. Čipovou kartu je nutné bez prodlužení a bez vyzvání po nástupu do autobusu přiložit ke čtečce zabudované v mincovním systému. Pro odbavení čipovou kartou je platná vždy cena uvedená v části A těchto tarifních podmínek ve sloupci označeném EP. Zlevněné jízdné placené čipovou kartou musí cestující nahlásit řidiči autobusu před přiložením karty ke čtečce. Cestujícím je umožněna jedna jízda na dluh při platbě čipovou kartou. Dlužnou částku je cestující povinen uhradit při dobíjení čipové karty na pracovišti předprodeje jízdenek.
3. Pro hotovostní způsob placení je platná vždy cena uvedená v části A těchto tarifních podmínek ve sloupci označeném "Hotovost". Cestující je povinen platit jízdné a přepravné jen v odpovídajících mincích, které je povinen si připravit před nástupem do autobusu. Platí-li za více osob najednou, je povinen předem ohlásit řidiči jejich počet a osoby musí nastupovat s ním společně. Mincovní systém přijímá mince v hodnotě 1,-, 2,-, 5,-, 10,-, 20,-, 50,- Kč a přeplatek jízdného nevrací.
4. Požadavek na vydání 24 hodinové a přestupní jízdenky musí cestující nahlásit řidiči při nástupu do autobusu. Přestupní jízdenka má dvě části. První část přestupní jízdenky si ponechá cestující a druhou část si odebere od cestujícího druhý řidič, který cestujícímu vystaví kontrolní jízdenku s nulovou hodnotou.
5. Na všech linkách městské autobusové dopravy ( 0. - 1. pásmo ) platí jízdenka REGIONet Labe - Elbe
6. Pracoviště předprodeje se nachází na autobusovém nádraží v Uhelné ulici , Děčín IV . Dobíjení čipových karet a zakoupení jízdenky Regionet Labe-Elbe je také možné na čerpací stanici DPMD, a.s. na Dělnické ulici, v Děčíně VI.
7. Cestující, který se ve vozidle po započetí přepravy nepokáže na výzvu pověřené osoby platným jízdním dokladem, zaplatí pověřené osobě za přepravu jízdné vyhlášené tarifem a přírůžku ve výši 500,- Kč.
8. Úplné znění smluvních podmínek pro veřejnou silniční osobní dopravu je přístupné na internetových stránkách [www.dpmd.cz](http://www.dpmd.cz), zkrácená verze je vyvěšena v každém autobusu.

**Poznámka:**

0. TARIFNÍ PÁSMO - zahrnuje město Děčín.
1. TARIFNÍ PÁSMO - přestupní zastávky na okraji katastru města Děčín, které navazují na jiné tarifní pásmo.

## **STANDARDY KVALITY SLUŽEB**

Následující body jsou garantovány dopravcem při zajištění služeb MAD na území statutárního města Děčín.

### **1. Odbavení a služby cestujícím**

#### **1.1. Způsob odbavení MAD**

Dopravce využívá k odbavení elektronický odbavovací systém na bázi bezkontaktních čipových karet (BČK), který je plně funkční a řádně nastaven. Nástup je umožněn předními dveřmi a výstup dveřmi ostatními. Výjimku tvoří nástup s kočárky a invalidními vozíky, kdy je možné využít dveře do vozidla k tomu konstrukčně uzpůsobené. K odbavení dochází u řidiče s umožněním platby v hotovosti do mincovního automatu, nebo elektronicky přiložením BČK ke čtecímu zařízení. Výše platby se řídí schválenými tarifními podmínkami.

#### **1.2. Způsob kontroly**

Kontrola jízdních dokladů bude prováděna ihned při nástupu cestujícího do vozidla a to:

1. Vizually řidičem – oprávněnost použití BČK s fotografií, nároku na slevu nebo jízdy zdarma (ZTP), v případě poruchy odbavovacího zařízení i platnosti jízdních dokladů papírových.
2. Elektronicky – kontrola zůstatku v EP s vazbou na prodej jízdenky či služby.
3. Elektronicky – kontrola platnosti jízdenky (krátkodobé i dlouhodobé) nahané na BČK a to v její časové a prostorové platnosti.
4. Elektronicky – platnost karty BČK resp. porovnání její platnosti s Black listem a její případné odmítnutí.
5. Vizually revizorem – oprávněnost použití BČK s fotografií, platnosti papírových jízdních dokladů. Tento způsob kontroly je prováděn externí společností nejméně 2x ročně.
6. V zákaznickém centru kontrola dokladů dokládající nárok na zvýhodněné jízdné.

#### **1.3. Služby cestujícím**

Dopravce zajišťuje prodej, reklamace, výměny a dobíjení BČK ve svém Zákaznickém centru na terminálu v Uhelné ulici. Dobíjení BČK je současně umožněno na Dobíjecích bodech a to na Čerpací stanici dopravce na Dělnické ulici a v Plaveckém areálu.

Dopravce garantuje tyto informace:

1. vedení linek MAD s uvedením rozsahu provozu.
2. Smluvní přepravní podmínky a tarifní podmínky.
3. Schéma sítě MAD.
4. Informace o změnách a nepravidelnostech v provozu MAD.
5. Informace o jízdních řádech.

Rozsah služeb pro cestující přehledně ukazuje tabulka 1.

**Tabulka 1 Přehled poskytovaných a garantovaných služeb**

	Zákaznické centrum na terminálu DP v Uhelné ulici	Dobíjecí bod Čerpací stanice DP na Dělnické ulici	Dobíjecí bod Aquapark Děčín	Dispečink v Uhelné ulici	Dispečink na Dělnické ulici
Otevírací doba	Po – Pá 7:30 -17:00	Nonstop	Po – Ne 10:00 -20:00	6:00 – 18:00	18:00 – 6:00
Informace o dopravě	ne	ne	ne	ano	ano
Informace o jízdních řádech	ano	ne	ne	ano	ano
Informace o tarifu	ano	ne	ne	ano	ano
Informace o čipové kartě	ano	ne	ne	ne	ne
Pořízení čipové karty	ano	ne	ne	ne	ne
Pořízení elektronické fotografie pro čipovou kartu	ano	ne	ne	ne	ne
Dobití elektronické peněženky	ano	ano	ano	ne	ne
Dobití časové jízdenky	ano	ano	ano	ne	ne
Nahlášení ztráty čipové karty	ano	ne	ne	ano	ano
Reklamáce čipové karty	ano	ne	ne	ne	ne
Výdej rezervační místenky pro cyklobus	ne	ne	ne	ano	ne

#### 1.4. Informace na internetu

Dopravce umožňuje získání informací na webových stránkách [www.dpmdas.cz](http://www.dpmdas.cz). Informace prezentované na vlastních stránkách společnosti musí být aktuální, ve vhodné podobě, rychlé a vypovídající.

Informace o provozu MAD musí obsahovat aktuální údaje o vedení linek, schéma linkového vedení, tarifní podmínky, přepravní podmínky, aktuální jízdní řády, kontaktní spojení, kam je možno se obrátit s připomínkami, stížnostmi a dotazy na jízdní řády MAD. Upozornění na změny provozu MAD musí být umístěno na stránky minimálně čtyř kalendářní dny před datem změny (jeli to možné). Změna všech údajů s výjimkou jízdních řádů musí být provedeny nejpozději v den do data zahájení platnosti změny. Jízdní řády musí být aktualizovány nejpozději do 24 hodin od data změny.

#### 1.5. Označníky MAD, informační panely

Označníky jsou udržovány v řádném stavu a obsahují všechny předepsané aktuální informace – kompletní, čitelné, viditelně umístěné, nepoškozené. Standardní označnick obsahuje základní konstrukci s dopravní značkou IJ4A, výlepovou plochou pro schválené jízdní řády, platný základní ceník. V případě významné zastávky obsahuje i schéma linkového vedení. Dále je na označnicku informace o názvu zastávky a čísla obsluhujících linek (viz obrázek 1). Při změnách MAD platí, že informace mohou být měněny nejdříve 72 hodin a nejpozději 24 hodin přede změnou.

Označnick musí v souladu předpisy pro dopravní značení zobrazovat symbol druhu dopravy tj. autobus.

Označník dočasně zrušené stanice musí mít sejmuty (zakryty) jízdní řády a musí obsahovat informaci o důvodu a době zrušení stanice včetně informace o tom, kde se nachází náhradní stanice.

Označníky s instalovaným osvětlením musí mít osvětlen jízdní řád a symbol zastávky pokud není vyroben s reflexní samolepkou.

## **1.6. Vnější označení vozidel včetně linky a směru**

Dopravce garantuje, že vozidlo MAD musí být označeno předepsaným linkovým značením, které obsahuje aktuální čitelné, viditelně umístěné, nepoškozené oficiální informace.

Vozidla v pravidelném provozu musí být vpředu označena číslem linky a aktuální cílovou stanicí. Na boku směrovou tabulí s číslem a trasou linky, vzadu číslem linky (viz obrázek 2 a 3). V interiéru pouze u vozidel vybavených informačním systémem číslem linky a cílovou stanicí. U vozidel vybavených hlásiči zastávek musí být hlásič funkční – vyhláší název zastávky a název příští zastávky. Vozidla zajišťující náhradní dopravu musí být označena nápisem „Náhradní doprava“ (minimálně v přední části vozu za čelním sklem. Při nájezdech na linky musí být vozidla označena nápisem „Manipulační jízda“.

Nálepky na vozidla – v interiéru a exteriéru musí být čitelné, nepoškozené, oficiální.

## **1.7. Informace ve vozidlech MAD**

Informace ve vozidlech MAD musí být aktuální, kompletní, čitelné, viditelně umístěné, nepoškozené a oficiální.

V každém vozidle MAD nasazovaném do provozu musí být k dispozici smluvní přepravní podmínky, informace o výši jízdného, evidenční číslo vozidla v přední části. Všechny dveře musí být označeny nápisy zevnitř i zvenčí (viz obrázek 4) zda slouží pro nástup či výstup, případně pro kočárek, vozíčkáře. Ve vozidlech musí být označen předepsaný počet míst k sezení pro tělesně postižené a prostor pro umístění kočárku či invalidního vozíku. Případné změny v nové organizaci provozu musí být vyvěšeny minimálně 4 dny před datem změny. Ve vozidle je viditelně umístěn nápis a piktogram „Zákaz kouření“.

## **1.8. Reklamní činnost**

Dopravce garantuje, že využije veškeré tržby z reklamní činnosti ke zlepšení hospodářského výsledku společnosti. Pro tyto účely je využíváno v maximální míře reklamních ploch na a ve vozidlech MAD a to v souladu s legislativou a novými trendy v reklamní činnosti.

# **2. Péče o cestující v oblasti provozu**

## **2.1. Ve vozidlech MAD**

Řidič má k dispozici služební jízdní řád, ve vozidle nekouří a je oblečen v čistém předepsaném stejnokroji. Řidič má jmenovku vyvěšenu na předepsaném místě.

Prostor pro cestující v interiéru vozidla je v čistém stavu - interiér vozidla je nepoškozený. Dopravce garantuje prodej jízdenek ve vozidlech MAD v sortimentu stanoveném tarifním předpisem.

## **2.2. Přesnost provozu MAD**

Přesnost provozu je zajištěna, pokud je dodržován jízdní řád s povolenou odchylkou. Přesnost provozu je zajištěna, pokud je zajištěna návaznost spojů v uzlových zastávkách v průběhu dne. Přesnost provozu je dále zajištěna, pokud ranní spoje jsou vypraveny bez zpoždění dle vozového grafikonu.

Povolená odchylka pro výjezdy z výchozích stanic je +1 min. Povolená odchylka pro odjezdy z uzlových a nácestných zastávek (Autobusové nádraží, Hlavní nádraží, Myslbekova ul.) je 0/+2min.

## **2.3. Výprava nízkopodlažních vozidel**

Dopravce garantuje min. 90% výkonů MAD provedené nízkopodlažními vozidly (autobusy). Všechna vozidla MAD musí mít prostor pro přepravu vozíčkářů a dětských kočárků. Garantováno vybavení 90% vozidel (autobusů) plošinami pro nájezd vozíčkářů z celkového počtu vozidel.

Standardem dopravce u nově nakupovaných vozidel je plná nízkopodlažnost vč. plošin pro vozíčkáře, dále vybavení vozidel hlásiči zastávek vč. informačního systému pro nevidomé a slabozraké (povelový přijímač, reproduktory vnější i vnitřní).

## **2.4. Řízení provozu**

Standardem dopravce je 24 hodinový dohled nad provozem MAD – nepřetržitý provoz dopravního dispečinku. Všechna vozidla resp. řidič MAD musí být vybavena mobilním telefonem umožňujícím styk s dispečinkem, přijímačem GPS pro monitorování polohy vozidla a jeho časové odchylce vůči jízdnímu řádu.

## **2.5. Areál – zázemí řidičů a ostatních zaměstnanců**

Zázemí řidičů a zaměstnanců je zajištěno v areálu dopravce na Dělnické ulici, místnost na odpočinek řidičů pak na terminálu dopravce, které jsou vybaveny sociálním a hygienickým zázemím.

Dopravce garantuje pro řidiče MAD provoz následujících sociálních a hygienických zázemí umístěných mimo výše uvedené areály:

Sociální zařízení: Bynov, Chrochvice, Nemocnice, Autobusové nádraží, Nebočady – areál Jurta.

## **2.6. Servis vozidel, ekologické standardy, bezpečnost provozu, čistota vozidel**

Dopravce provádí pravidelné preventivní prohlídky vozidel, které vychází z návodů výrobce.

Po každém výjezdu vozidel MAD je prováděna kontrola provozuschopnosti, čištění jak interiéru, tak karoserie a příprava vozidla na další provoz. Je prováděna kontrola všech částí ovlivňující bezpečnou přepravu cestujících vyplývající z vnitřních předpisů dopravce.

Emise a ekologie provozu MAD:

Dopravce garantuje minimálně 55% autobusů vybavených motory minimálně dle normy EURO 5. Pracovníci servisu jsou proškoleni v plném rozsahu od výrobců vozidel a vlastní veškerá potřebná oprávnění.

Bezpečný a plynulý provoz je zabezpečen nepřetržitou pohotovostí servisu dopravce.

### 3. Fotodokumentace

Obrázek 1 Příklady standardních označníků



Obrázek 2 Příklad označení vozidel vč. směrových tabulí (čelní a boční)



Obrázek 3 Příklad označení vozidel v zadní části vozidla



Obrázek 4 Příklad označení nápisy a piktogramy vně i uvnitř vozidel



## Příloha č. 6 Výchozí finanční model nákladů, výnosů a čistého příjmu

### Výkaz provozních aktiv

Dopravce: Dopravní podnik města Děčína, a. s.  
Dělnická 106, Děčín 6, 405 29

Objednatel:

Vymezení provozního aktiva	Procento využití aktiva k zajištění závazku	Zůstatková cena k bezprostředně předcházejícímu účetnímu období (v tis. Kč)			
		rok 2014	rok 2015	....	období n
<b>Dopravní prostředky/ řady vozidel</b>					
autobusy	100	85 235	78 431		
<b>Ostatní majetek</b>					
<b>Pozemky</b>					
nová opravná	100	2 715	2 124		
terminál	100	103	103		
pozemek podniku (odstav. plochy)	100	2 950	2 950		
čerpací stanice	30	445	445		
<b>Stavby</b>					
MAD, autobusové nádraží	100	43 931	40 667		
údržba autobusů	100	76 078	58 524		
odst.plochy, správní stř.	100	9 047	8 856		
čerpací stanice, mycí linka	30	6 686	6 466		
<b>Jiný dlouhodobý majetek</b>					
údržba autobusů	100	1 857	5 946		
odst.plochy, správní stř.	100	256	149		
nehm. majetek	100	57	1 444		
čerpací stanice, mycí linka	30	180	140		
<b>První mimořádné splátky (akontace) leasingu</b>					
<b>Součet</b>		229 540	206 245		

## Příloha č. 6 Výchozí finanční model nákladů, výnosů a čistého příjmu

### Výchozí finanční model (veřejná linková doprava)

Dopravce: Dopravní podnik města Děčína, a. s.  
Dělnická 106, Děčín 6, 405 29

Objednatel:

Výchozí finanční model		řádek	předpokládané hodnoty (v tis. Kč)				
			rok 2015		rok 2016		období 2017-2025
Výchozí náklady	Pohonné hmoty a oleje	1	23 355	3%	24 055		3%/rok
	Přímý materiál a energie	2	4 571	2%	4 662		2%/rok
	Opravy a údržba vozidel	3	6 794	1%	6 862		1%/rok
	Odpisy dlouhodobého majetku	4	9 313	2%	9 499		2%/rok
	Pronájem a leasing vozidel	5					
	Mzdové náklady	6	23 507	2%	23 977		2%/rok
	Sociální a zdravotní pojištění	7	7 753	2%	7 908		2%/rok
	Cestovné	8					
	Úhrada za použití infrastruktury	9	1		1		
	Silniční daň	10					
	Elektronické mýto	11					
	Pojištění (zákonné, havarijní)	12	481	2%	491		2%/rok
	Ostatní přímé náklady	13	754	2%	769		2%/rok
	Ostatní služby	14	3 716	2%	3 790		2%/rok
	Provozní režie	15	456	2%	465		2%/rok
	Správní režie	16	5 875	2%	5 993		2%/rok
NÁKLADY CELKEM (ř. 1 až ř. 16)		17	86 576		88 472		0
Výchozí výnosy	Tržby z jízdného	18	48 643		48 750		
	Ostatní tržby z přepravy	19	236				
	Ostatní výnosy	20	340				
Výnosy celkem (řádek 18 až 20)		21	49 219		48 750		0
Hodnota provozních aktiv **		22	229 540		206 245		
Čistý příjem		23	17 216		15 468		
Kompenzace (ř.17-ř.21+ř.23)		24	54 573		55 190		
Dotace na pořízení a modernizaci vozidel		25					
Jiná dotace		26					

\*uvedte hodnoty pro další období nebo způsob indexace podle §8 odst. 3

\*\*uvedte v souladu s hodnotou v tabulce obsažené v příloze č. 5

**PRAVIDLA VÝPOČTU KOMPENZACE ZE ZÁVAZKU VEŘEJNÉ SLUŽBY**

**1. Právní opora pro výpočet kompenzace**

**1.1 Právní základ**

Uzavřená smlouva o závazku veřejné služby a kompenzaci z veřejné přepravy cestujících mezi Dopravním podnikem města Děčína, a.s. a Statutárním městem Děčín vychází z těchto právních norem:

- a) Nařízení Evropského parlamentu a Rady (ES) č. 1370/2007 o veřejných službách v přepravě cestujících po železnici a silnici,
- b) zákon č. 111/1994 Sb, o silniční dopravě,
- c) zákon č. 194/2010 Sb., o veřejných službách v přepravě cestujících a o změně dalších zákonů,
- d) zákon 563/1991 Sb., o účetnictví
- e) zákon 90/2012 Sb. o obchodních společnostech a družstvech (zákon o obchodních korporacích),
- f) zákon 89/2012 Sb., občanský zákoník

**1.2 Podzákoné normy samotná kalkulace kompenzace**

- g) vyhláška 296/2010 Sb. O postupech pro sestavení finančního modelu a určení maximální výše kompenzace,
- h) cenový výměr Ministerstva financí, kterým se vydává seznam zboží s regulovanými cenami,
- i) Vyhláška č. 500/2002 Sb., kterou se provádějí některá ustanovení zákona č. 563/1991 Sb., o účetnictví, ve znění pozdějších předpisů, pro účetní jednotky, které jsou podnikateli účtujícími v soustavě podvojného účetnictví, v platném znění,
- j) České účetní standardy pro účetní jednotky, které účtují podle vyhlášky č. 500/2002 Sb.

**2. Výpočet kompenzace**

Pro sestavení výsledného finančního modelu pro veřejnou dopravu jsou k výpočtu použity podklady na základě vyhlášky č. 296/2010 Sb., ze dne 20. října 2010, o postupech pro sestavení finančního modelu a určení maximální výše kompenzace.

Číselník středisek

Nákladové středisko	Název
10	Městská autobusová doprava a dispečink
12	Autobusové nádraží
20	Čerpací stanice
21	Mycí linka
30	Údržba vozů
40	Údržba budov – odstavné plochy, terminál
50	Sklad MTZ
60	Správní středisko

## 2.1 Model provozních aktiv

Do jednotlivých příslušných řádků modelu provozních aktiv jsou dosazeny takto:

- a) **Dopravní prostředky** – motorová vozidla pro přepravu osob (autobusy) pořízené od roku 2004, s účetní dobou odpisování na 12 let, které jsou zařazeny na středisku 10.
- b) **Pozemky** – pozemek podniku (odstavné plochy), pozemek nová opravná, terminál, čerpací stanice jsou zařazeny na střediska 30, 40, 60.
- c) **Stavby** – do modelu je zahrnutý majetek - sociální zařízení, vozovna komunikace, zastávky, budova terminálu, opravárenský monoblok, osvětlení - nákladní myčka jsou zařazeny na střediska 10, 12, 20, 21, 30, 40, 60.
- d) **Jiný dlouhodobý majetek** – nádrž na AD Blue, vybavení opravný autobusů, server, software jsou zařazeny na střediska 20, 21, 30, 40, 60.

Poměr uznatelných nákladů čerpací stanice je vypočten jako průměr podílů výtočnosti pro Dopravní podnik a celkové výtočnosti za roky 2012, 2013, 2014. Čerpací stanice je současně využívána jako dobíjecí místo časových kupónů a elektronické peněženky a místo pro odvod tržeb řidičů. Vzhledem k tomu, že není možné relevantně určit poměr využití pro MAD, není započten.

Poměr uznatelných nákladů využívání opravárenského monobloku je vypočten jako podíl spotřebovaného materiálu na opravy autobusů dopravce (DPMD) a celkově spotřebovaného materiálu na opravy.

Poměr uznatelných nákladů nákladní mycí linky je vypočten jako podíl dosažených tržeb pro Dopravní podnik a celkových tržeb.

## 2.2 Finanční model

Výchozí model vychází z nákladů a výnosů, které byly účtovány na středisko 10 a poměrnou částí nákladů ostatních středisek

- a) **Ř. 1** Spotřeba PHM, močovina AD Blue
- b) **Ř. 2** Přímý materiál a energie – materiál spotřebovaný na opravy autobusů, čisticí prostředky, uniformy
- c) **Ř. 3** Opravy a udržování obsahuje opravy od externích firem, poměrná část nákladů střediska 30
- d) **Ř. 4** Odpisy dlouhodobého majetku
- e) **Ř. 6** Mzdové náklady
- f) **Ř. 7** Sociální a zdravotní pojištění
- g) **Ř. 9** Úhrada za použití infrastruktury obsahuje pronájem autobusového nádraží střediska 12
- h) **Ř. 12** Pojištění (zákonné, havarijní) obsahuje pojištění autobusů, poměrnou část zákonného pojištění zaměstnanců
- i) **Ř. 13** Ostatní přímé náklady – školení řidičů, dopravně psychologické vyšetření, STK, lékařské prohlídky, odtah autobusu
- j) **Ř. 14** Ostatní služby obsahuje zbývající náklady (např. režijní mat., DHIM, stravenky, pojištění, ostatní sociální pojištění, čipové karty)

- k) **Ř. 15** Provozní režie obsahuje poměrnou část střediska 50
- l) **Ř. 16** Správní režie obsahuje poměrnou část nákladů střediska 60
- m) **Ř. 18** Tržby z jízdného obsahují tržby za časové kupóny, elektronické peněženky a hotovosti
- n) **Ř. 19** Ostatní tržby z přepravy obsahují přírážky z jízdného (pokuty), výlep reklamních letáků, prodej jízdních řádů, pronájem vnějších ploch na autobusech, náhrady od pojišťovny za dopravní nehody, tržby za prodej HIM
- o) **Ř. 20** Ostatní výnosy – výnosy z provozu autobusového nádraží

V modelu jsou zahrnuté náklady očištěny o náklady na zájezdovou přepravu, kdy je výpočet proveden dle vykázaných km.

## Příloha č. 8 Rozpočet dopravce a odhad skutečné kompenzace

### Rozpočet dopravce a odhad skutečné kompenzace

Dopravce: Dopravní podnik města Děčína, a. s.  
Dělnická 106, Děčín 6, 405 29

Objednatel:

Výchozí finanční model		řádek	předpokládané hodnoty (v tis. Kč)				
			rok 2015		rok 2016		období 2017-2025
Výchozí náklady	Pohonné hmoty a oleje	1	23 355	3%	24 055		3%/rok
	Přímý materiál a energie	2	4 571	2%	4 662		2%/rok
	Opravy a údržba vozidel	3	6 794	1%	6 862		1%/rok
	Odpisy dlouhodobého majetku	4	9 313	2%	9 499		2%/rok
	Pronájem a leasing vozidel	5					
	Mzdové náklady	6	23 507	2%	23 977		2%/rok
	Sociální a zdravotní pojištění	7	7 753	2%	7 908		2%/rok
	Cestovné	8					
	Úhrada za použití infrastruktury	9	1		1		
	Silniční daň	10					
	Elektronické mýto	11					
	Pojištění (zákonné, havarijní)	12	481	2%	491		2%/rok
	Ostatní přímé náklady	13	754	2%	769		2%/rok
	Ostatní služby	14	3 716	2%	3 790		2%/rok
	Provozní režie	15	456	2%	465		2%/rok
	Správní režie	16	5 875	2%	5 993		2%/rok
NÁKLADY CELKEM (ř. 1 až ř. 16)		17	86 576		88 472		0
Výchozí výnosy	Tržby z jízdného	18	48 643		48 750		
	Ostatní tržby z přepravy	19	236				
	Ostatní výnosy	20	340				
Výnosy celkem (řádek 18 až 20)		21	49 219		48 750		0
Hodnota provozních aktiv **		22	229 540		206 245		
Čistý příjem		23	17 216		15 468		
Kompenzace (ř.17-ř.21+ř.23)		24	54 573		55 190		
Dotace na pořízení a modernizaci vozidel		25					
Jiná dotace		26					

\*uvedte hodnoty pro další období nebo způsob indexace podle §8 odst. 3

\*\*uvedte v souladu s hodnotou v tabulce obsažené v příloze č. 5

## SEZNAM DOPRAVNÍCH PROSTŘEDKŮ

## Seznam dopravních prostředků používaných k plnění smlouvy od 1.7.2015

RZ/SPZ	značka/typ	délka /m/	počet míst k sezení	počet míst k stání	rok výroby	ukončení	nízkopodlažní ANO/NE	klimatizace ANO/NE	ev. č. DPmD
2U2 2383	Karosa B 951.1713	12 m	63	34	31.5.2004		NE	NE	113
2U2 2384	Karosa B 951.1713	12 m	63	34	31.5.2004		NE	NE	114
2U2 2385	Karosa B 951.1713	12 m	63	34	31.5.2004		NE	NE	115
2U2 2386	Karosa B 951.1713	12 m	63	34	31.5.2004		NE	NE	116
8U2 0193	Irisbis Citelis Line PS09D2	12 m	41	55	16.1.2006		ANO	NE	193
3U2 1488	Irisbis Citelis Line PS09D2	12 m	41	55	16.1.2006		ANO	NE	194
3U2 1489	Irisbis Citelis Line PS09D2	12 m	41	55	16.1.2006		ANO	NE	195
3U9 1682	Irisbis Citelis Line PS09D2	12 m	41	55	11.12.2006		ANO	NE	196
4U2 8737	Irisbis Citelis Line PS09D2	12 m	41	55	7.11.2007		ANO	NE	197
DCL 3194	Karosa B 941.1962	18 m	43	108	19.6.2001		NE	NE	204
DCL 3189	Karosa B 941.1962	18 m	43	108	19.6.2001		NE	NE	205
4U4 8778	Mercedes Benz Citaro 0 530G	18 m	39	134	16.6.2008		ANO	NE	231
5U3 4332	Mercedes Benz Citaro 0 530G	18 m	39	134	24.8.2009		ANO	ANO	232
8U4 0233	Mercedes Benz Conecto 628B02	18 m	43	96	16.1.2015		ANO	ANO	233
2U5 3285	Karosa C 954.1360	12 m	48	39	25.4.2005		NE	NE	304
DCA 8181	Karosa LC 936.1038	12 m	46+1	0	20.3.2000		NE	ANO	401
4U7 8218	Irisbis Domino 397E	12 m	51	0	15.8.2008		NE	ANO	403
2U0 7592	Mercedes Benz Citaro 0 530 L	15 m	43	100	12.11.2003		ANO	NE	601
2U0 7593	Mercedes Benz Citaro 0 530 L	15 m	43	100	12.11.2003		ANO	NE	602
2U2 3006	Mercedes Benz Citaro 0 530 L	15 m	43	99	17.8.2004		ANO	NE	603
2U6 5605	Mercedes Benz Citaro 0 530 L	15 m	43	99	8.6.2005		ANO	NE	604
3U6 3995	Mercedes Benz Citaro 0 530 L	15 m	43	99	7.8.2006		ANO	NE	605
3U6 3996	Mercedes Benz Citaro 0 530 L	15 m	43	99	7.8.2006		ANO	NE	606
5U1 4637	Mercedes Benz Citaro 0 530 L	15 m	50	84	28.11.2008		ANO	ANO	607
5U1 4638	Mercedes Benz Citaro 0 530 L	15 m	50	84	28.11.2008		ANO	ANO	608
2U3 9971	Mercedes Benz 904.6KA	7 m	17	0	29.12.2004		ANO	NE	701
4U2 9735	Mercedes Benz 906KA50	7 m	11	12	14.1.2008		ANO	ANO	702
4U2 9801	Mercedes Benz Citaro 0 530 A22	12 m	37	61	22.11.2007		ANO	ANO	801
4U2 9802	Mercedes Benz Citaro 0 530 A22	12 m	37	61	22.11.2007		ANO	ANO	802
4U2 9803	Mercedes Benz Citaro 0 530 A22	12 m	37	61	22.11.2007		ANO	ANO	803
4U2 9804	Mercedes Benz Citaro 0 530 A22	12 m	30	73	22.11.2007		ANO	NE	804
4U2 9805	Mercedes Benz Citaro 0 530 A22	12 m	30	73	22.11.2007		ANO	NE	805
4U4 9026	Mercedes Benz Citaro 0 530 A22	12 m	37+2	62	16.6.2008		ANO	ANO	806
4U4 9027	Mercedes Benz Citaro 0 530 A22	12 m	37+2	62	16.6.2008		ANO	ANO	807
4U4 9028	Mercedes Benz Citaro 0 530 A22	12 m	37+2	62	16.6.2008		ANO	ANO	808
4U4 9029	Mercedes Benz Citaro 0 530 A22	12 m	30	73	16.6.2008		ANO	NE	809
4U4 9030	Mercedes Benz Citaro 0 530 A22	12 m	30	73	16.6.2008		ANO	NE	810
5U3 2811	Mercedes Benz Conecto 628.3	12 m	30	64	23.3.2009		ANO	ANO	811
5U3 2812	Mercedes Benz Conecto 628.3	12 m	30	64	23.3.2009		ANO	ANO	812
5U3 2813	Mercedes Benz Conecto 628.3	12 m	30	64	23.3.2009		ANO	ANO	813
5U3 4326	Mercedes Benz Citaro 0 530 A22	12 m	30	73	24.8.2009		ANO	ANO	814
5U3 4327	Mercedes Benz Citaro 0 530 A22	12 m	30	73	24.8.2009		ANO	ANO	815

**Seznam dopravních prostředků používaných k plnění smlouvy od 1.7.2015**

RZ/SPZ	značka/typ	délka /m/	počet míst k sezení	počet míst k stání	rok výroby	ukončení	nízkopodlažní ANO/NE	klimatizace ANO/NE	ev. č. DPmD
5U3 4329	Mercedes Benz Citaro 0 530 A22	12 m	37+2	62	24.8.2009		ANO	ANO	817
5U3 4331	Mercedes Benz Citaro 0 530 A22	12 m	37+2	62	24.8.2009		ANO	ANO	818
6U3 7819	Irisbus Citelis PS09D1	12 m	29	71	2.11.2010		ANO	ANO	819
6U3 7820	Irisbus Citelis PS09D1	12 m	29	71	2.11.2010		ANO	ANO	820
6U3 7821	Irisbus Citelis PS09D1	12 m	29	71	2.11.2010		ANO	ANO	821
6U5 1822	Irisbus Citelis PS	12 m	29	71	28.3.2011		ANO	ANO	822
6U5 1823	Irisbus Citelis PS	12 m	29	71	28.3.2011		ANO	ANO	823
6U5 1824	Irisbus Citelis PS	12 m	29	71	30.3.2011		ANO	ANO	824
6U5 1825	Irisbus Citelis PS	12 m	29	71	30.3.2011		ANO	ANO	825
6U5 1826	Irisbus Citelis PS	12 m	29	71	30.3.2011		ANO	ANO	826
7U2 1827	Mercedes Benz Conecto 628B01	12 m	27	76	22.8.2012		ANO	ANO	827
7U2 1828	Mercedes Benz Conecto 628B01	12 m	27	76	22.8.2012		ANO	ANO	828
7U2 1829	Mercedes Benz Conecto 628B01	12 m	27	76	22.8.2012		ANO	ANO	829
7U7 8830	Mercedes Benz Conecto 628B01	12 m	30	69	30.8.2013		ANO	ANO	830
7U7 8831	Mercedes Benz Conecto 628B01	12 m	30	69	30.8.2013		ANO	ANO	831
7U7 8832	Mercedes Benz Conecto 628B01	12 m	30	69	30.8.2013		ANO	ANO	832

<b>Konané dne:</b>	20. 2. 2020
--------------------	-------------

ZM	20	01	05	17
----	----	----	----	----

**Název:**

Odměna neuvolněnému členu zastupitelstva za výkon funkce, plnění osobě, která není členem zastupitelstva města, náhrada neuvolněnému členu zastupitelstva provozujícímu samostatnou činnost a plnění uvolněnému členu zastupitelstva

**Mimořádný materiál:** ☐

## Návrh usnesení:

Zastupitelstvo města projednalo návrh na měsíční odměnu, kterou lze poskytnout neuvolněnému členu zastupitelstva města za výkon funkce.

Jedná se tyto neuvolněné funkce: člen zastupitelstva, člen rady, náměstek primátora, předseda a člen výboru zastupitelstva, předseda a člen komise rady.

Dále projednalo návrh paušální náhrady za ušlý výdělek v souvislosti s výkonem funkce neuvolněnému členu zastupitelstva, který je podnikající fyzickou osobou nebo osobou provozující jinou samostatnou výdělečnou činnost.

Dále projednalo návrh peněžitého plnění fyzické osobě, která není členem zastupitelstva města. Jedná se o funkce: předseda výboru zastupitelstva, člen výboru zastupitelstva, předseda a člen komise rady a projednalo poskytnutí plnění uvolněnému členu zastupitelstva ze sociálního fondu a rozpočtu města a

**stanovuje**

ode dne 01.03.2020 v souladu se zněním zákona č. 128/2000 Sb., o obcích, ve znění pozdějších předpisů a nařízením vlády č. 318/2017 Sb., o výši odměn členů zastupitelstev územních samosprávných celků ve znění pozdějších předpisů, a to i v případě budoucí změny tohoto nařízení vlády:

1. měsíční odměnu neuvolněnému členu zastupitelstva města za výkon funkce člena zastupitelstva ve výši 2.791,00 Kč,
2. měsíční odměnu neuvolněnému členu zastupitelstva města za výkon funkce náměstka primátora ve výši 25.112,00 Kč,
3. měsíční odměnu neuvolněnému členu zastupitelstva města za výkon funkce člena rady ve výši 11.161,00 Kč,
4. měsíční odměnu neuvolněnému členu zastupitelstva města za výkon funkce předsedy výboru zastupitelstva ve výši 5.580 Kč a člena výboru zastupitelstva ve výši 4.651,00 Kč,
5. měsíční odměnu neuvolněnému členu zastupitelstva města za výkon funkce předsedy komise rady ve výši 4.203,00 Kč a člena komise rady ve výši 3.967,00 Kč,

V případě souběhu více funkcí neuvolněného člena zastupitelstva uvedeného v bodech 3. až 5. náleží neuvolněnému členu zastupitelstva města odměna za funkci, za kterou mu náleží nejvyšší odměna schválená zastupitelstvem města. Tato měsíční odměna se navyšuje při výkonu každé další funkce o uvedené částky:

2.789,00 Kč měsíčně za výkon funkce předsedy výboru zastupitelstva,  
1.860,00 Kč měsíčně za výkon funkce člena výboru zastupitelstva,  
1.412,00 Kč měsíčně za výkon funkce předsedy komise rady,  
1.177,00 Kč měsíčně za výkon funkce člena komise rady,  
avšak maximálně do součtu odměn za výkon tří různých funkcí. Do tohoto součtu souběhu tří různých funkcí se započtou odměny za výkon těch funkcí, za které zastupitelstvo stanovilo nejvyšší odměnu.

6. paušální náhradu neuvolněnému členu zastupitelstva města, který je podnikající fyzickou osobou nebo osobou provozující jinou samostatnou výdělečnou činnost, za ušlý výdělek v souvislosti s výkonem funkce ve výši 259,00 Kč za hodinu. Maximální nejvyšší částku, kterou lze jako náhradu výdělku ušlého v souvislosti s výkonem funkce poskytnout v souhrnu za kalendářní měsíc, je 777,00 Kč a

**rozhodlo**

1. ode dne 01.03.2020 o měsíční výši peněžitého plnění za výkon funkce předsedy výboru zastupitelstva fyzické osobě, která není členem zastupitelstva města, ve výši 2.789,00 Kč, člena výboru zastupitelstva

fyzické osobě, která není členem zastupitelstva města, ve výši 1.860,00 Kč, předsedy komise rady fyzické osobě, která není členem zastupitelstva města, ve výši 1.412,00 Kč a člena komise rady fyzické osobě, která není členem zastupitelstva města, ve výši 1.177,00 Kč.

2. v případě nastoupení náhradníka na uvolněný mandát bude odměna náležet ode dne složení slibu.  
V případě personální změny v obsazení funkce člena rady, náměstka primátora, předsedy výboru zastupitelstva, člena výboru zastupitelstva, předsedy komise rady, člena komise rady, bude odměna resp. peněžité plnění náležet ode dne zvolení do této funkce.
3. uvolněnému členu zastupitelstva bude poskytnuto plnění ze sociálního fondu a rozpočtu města, které je pro uvolněného člena zastupitelstva uvedeno v uzavřené Kolektivní smlouvě v platném znění a dále ve směrnici č. 28 hospodaření s prostředky sociálního fondu statutárního města Děčín v platném znění.

#### **Stanovisko RM:**

Rada města usnesením RM 20 03 30 01 ze dne 04.02.2020 doporučila zastupitelstvu města ke schválení.

<b>Cena:</b>	<b>306 000,00</b>
<b>Návrh postupu:</b>	Rada města doporučila

### Důvodová zpráva:

Dne 01.01.2020 vstoupila v účinnost novela nařízení vlády č. 318/2017 Sb., o výši odměn členů zastupitelstev územních samosprávných celků, která nově stanoví maximální výši odměn členů zastupitelstva za výkon jednotlivých funkcí.

Dle § 72 zákona č. 128/2000 Sb., o obcích, ve znění pozdějších předpisů, může být neuvolněnému členu zastupitelstva za výkon funkce poskytnuta odměna jejíž výši stanoví zastupitelstvo obce svým usnesením. Toto usnesení pozbývá účinnosti ukončením funkčního období zastupitelstva obce, které odměnu stanovilo. Podle § 74 odst. 3 téhož zákona v případě souběhu výkonu více funkcí může být neuvolněnému členu zastupitelstva obce poskytnuta odměna až do výše souhrnu odměn za tři různé funkce. Do tohoto souhrnu lze zahrnout pouze odměny za výkon funkce člena rady obce, předsedy nebo člena výboru obce, předsedy nebo člena komise rady obce anebo předsedy nebo člena zvláštního orgánu obce. Maximální výše měsíčních odměn, které lze poskytnout neuvolněným členům zastupitelstva za výkon jednotlivých funkcí, je uvedena v Příloze č. 1 nařízení vlády č. 318/2017 Sb., o výši odměn členů zastupitelstev územních samosprávných celků. Uvedená příloha je přílohou tohoto materiálu.

Dle § 71 odst. 3) zákona č. 128/2000 Sb., o obcích, ve znění pozdějších předpisů, zastupitelstvo obce stanoví náhradu, kterou obec poskytne neuvolněnému členu zastupitelstva, který je podnikající fyzickou osobou nebo osobou provozující jinou samostatnou výdělečnou činnost, jako náhradu za ušlý výdělek v souvislosti s výkonem funkce. Zastupitelstvo obce stanoví paušální částku za hodinu a nejvyšší částku, kterou lze jako náhradu výdělku v souvislosti s výkonem funkce poskytnout v souhrnu za kalendářní měsíc.

Dále dle § 84 odst. 2) písm. v) zákona č. 128/2000 Sb., o obcích, ve znění pozdějších předpisů, je zastupitelstvu obce vyhrazeno rozhodovat o peněžitém plnění poskytovaném fyzické osobě, která není členem zastupitelstva obce, za výkon funkce člena výboru zastupitelstva, komise rady města a zvláštního orgánu obce.

Na základě výše uvedeného je nutné, aby zastupitelstvo projevilo svou vůli a stanovilo výši odměn za výkon funkce neuvolněných členů zastupitelstva, stanovilo paušální náhradu, kterou obec poskytne neuvolněnému členu zastupitelstva, který je podnikající fyzickou osobou nebo osobou provozující jinou samostatnou výdělečnou činnost, jako náhradu za ušlý výdělek v souvislosti s výkonem funkce, rozhodlo o výši peněžitého plnění za výkon funkce fyzické osobě, která není členem zastupitelstva obce a o poskytnutí plnění uvolněnému členu zastupitelstva ze sociálního fondu a rozpočtu města.

Předpokládané finanční náklady na odměny neuvolněných členů zastupitelstva za výkon funkce a peněžité plnění pro fyzické osoby, které nejsou členy zastupitelstva za výkon funkce pro rok 2020 dle tohoto usnesení, budou oproti schválenému rozpočtu na rok 2020 vyšší o 226 tis. Kč a zákonné odvody zaměstnavatele o 80 tis. Kč.

Případné další finanční dopady související se změnou výše odměn a peněžitého plnění budou záviset na skutečném počtu členů výborů zastupitelstva a komisí rady města.

Vyjádření: ☐

Příloha:

Tab\_odmena clenu ZM\_2020.pdf

Komentář:

### Schvalovací cesta:

Zpracoval:	Mgr. Radek Michálek	10.2.2020 14:08 podepsáno	
Předkladatel:	Ing. Jaromír Zajíček MPA	11.2.2020 08:37 podepsáno	

typ zobrazení      anonymně

# Výše odměn uvolněných členů zastupitelstev a maximální výše odměn neuvolněných členů zastupitelstev v Kč

číslo velikostní kategorie územního samosprávného celku	Počet obyvatel s trvalým pobytem na území územního samosprávného celku, městské části hlavního města Prahy nebo městské části nebo městského obvodu územně členěného statutárního města	Uvolnění členové zastupitelstva				Neuvolnění členové zastupitelstva					
		starosta, primátor, hejtman	místostarosta, náměstek primátora, náměstek hejtmana	člen rady (neuvedený ve sl. 1 a 2)	uvolněný člen zastupitelstva, (neuvedený ve sl. 1 až 3),	starosta, primátor, hejtman	místostarosta, náměstek primátora, náměstek hejtmana	člen rady (neuvedený ve sl. 5 a 6)	předseda výboru zastupitelstva, komise rady, zvláštního orgánu	člen výboru zastupitelstva, komise rady, zvláštního orgánu	neuvolněný člen zastupitelstva (neuvedený ve sl. 5 až 9)
číslo sloupce		1	2	3	4	5	6	7	8	9	10
1	obec, městská část nebo obvod	do 300	42 959	37 804	33 508	29 213	25 775	23 198	5 155	2 577	1 289
2		od 301 do 600	48 244	42 455	37 630	32 805	28 946	26 051	5 789	2 894	1 448
3		od 601 do 1 000	54 086	47 596	42 187	36 779	32 451	29 206	6 490	3 245	1 623
4		od 1 001 do 3 000	60 187	52 964	46 945	40 927	36 112	32 501	7 223	3 611	1 805
5		od 3 001 do 5 000	66 286	58 332	51 703	45 075	39 771	35 795	7 954	3 978	1 989
6		od 5 001 do 10 000	72 387	63 700	56 462	49 223	43 432	39 089	8 687	4 343	2 171
7		od 10 001 do 20 000	78 443	69 031	61 186	53 341	47 065	42 360	9 413	4 707	2 353
8		od 20 001 do 50 000	85 617	75 343	66 782	58 220	51 370	46 234	10 274	5 137	2 569
9		od 50 001 do 100 000 a územně nečleněná statutární města do 100 000 obyvatel	93 007	81 847	72 545	63 245	55 804	50 224	11 161	5 580	2 791
10	od 100 001 do 200 000 a územně členěná statutární města	100 955	88 840	78 745	68 649	60 573	54 515	12 114	6 058	5 048	3 028
11	nad 200 000	122 434	107 742	95 499	83 256	73 460	66 114	14 692	7 346	6 122	3 673
12	kraj do 500 000	128 878	113 412	103 102	87 637	77 326	69 594	15 465	9 021	7 733	6 444
13	kraj od 500 001 do 1 000 000	133 174	117 193	106 539	90 559	79 904	71 914	15 981	9 323	7 990	6 658
14	kraj nad 1 000 000	137 470	120 974	109 976	93 479	82 482	74 234	16 497	9 623	8 248	6 874
15	hlavní město Praha	141 766	124 754	113 412	96 401	85 059	76 553	17 012	9 923	8 506	7 088

## MATERIÁL DO JEDNÁNÍ ZM

Konané dne: 20. 2. 2020

ZM

20

01

05

18

### Název:

Obecně závazná vyhláška č. 1/2020

Mimořádný materiál: ☐

### Návrh usnesení:

Zastupitelstvo města projednalo Obecně závaznou vyhlášku statutárního města Děčín č. 1/2020 o systému shromažďování, sběru, přepravy, třídění, využívání a odstraňování komunálních odpadů vznikajících na území statutárního města Děčín a systému nakládání se stavebním odpadem a

**schvaluje**

vydat Obecně závaznou vyhlášku statutárního města Děčín č. 1/2020 o systému shromažďování, sběru, přepravy, třídění, využívání a odstraňování komunálních odpadů vznikajících na území statutárního města Děčín a systému nakládání se stavebním odpadem.

### Stanovisko RM:

Rada města dne 4.2.2020 usnesením č. RM 20 03 42 05 doporučila zastupitelstvu města vydat Obecně závaznou vyhlášku statutárního města Děčín č. 1/2020 o systému shromažďování, sběru, přepravy, třídění, využívání a odstraňování komunálních odpadů vznikajících na území statutárního města Děčín a systému nakládání se stavebním odpadem.

<b>Cena:</b>	
<b>Návrh postupu:</b>	schválit vydat Obecně závaznou vyhlášku statutárního města Děčín č. 1/2020 o systému shromažďování, sběru, přepravy, třídění, využívání a odstraňování komunálních odpadů vznikajících na území statutárního města Děčín a systému nakládání se stavebním odpadem.

### Důvodová zpráva:

Na základě novely vyhlášky č. 321/2014 Sb., o rozsahu a způsobu zajištění odděleného soustředování složek komunálních odpadů je obec povinna mimo jiné zajistit celoročně místa pro oddělené soustředování jedlých olejů a tuků.

Vyjádření: ☐

Příloha:

OZV\_c\_1\_2020\_o\_system  
u\_shromazdovani\_sberu\_  
prepravy\_trideni\_vyuziva  
ni\_a\_odstranovani\_KO\_a  
\_systemu\_nakladani\_se\_  
stavebnim\_odpadem.pdf

Komentář:

**Schvalovací cesta:**

<b>Zpracoval:</b>	Ing. Přemysl Mička	OKD	11.2.2020 07:35 podepsáno	
<b>Předkladatel:</b>	Ing. Jiří Anděl CSc.		11.2.2020 07:40 podepsáno	

# STATUTÁRNÍ MĚSTO DĚČÍN

## Obecně závazná vyhláška města Děčín

č. 1/2020

### **o systému shromažďování, sběru, přepravy, třídění, využívání a odstraňování komunálních odpadů vznikajících na území statutárního města Děčín a systému nakládání se stavebním odpadem**

Zastupitelstvo města Děčín se na svém zasedání dne 20.02.2020 usnesením č. ZM XX XX XX usneslo vydat na základě § 17 odst. 2 zákona č. 185/2001 Sb., o odpadech a o změně některých dalších zákonů, ve znění pozdějších předpisů (dále jen „zákon o odpadech“) a v souladu s § 10 písm. d) a § 84 odst. 2 písm. h) zákona č. 128/2000 Sb., o obcích (obecní zřízení), ve znění pozdějších předpisů tuto obecně závaznou vyhlášku.

#### **Článek 1**

##### **Předmět a působnost vyhlášky**

Tato obecně závazná vyhláška (dále jen „vyhláška“) stanovuje systém shromažďování, sběru, přepravy, třídění, využívání a odstraňování komunálních odpadů (dále jen „systém“) vznikajících na území statutárního města Děčín (dále jen „město“), včetně systému nakládání se stavebním odpadem.<sup>1</sup>

#### **Článek 2**

##### **Základní pojmy**

- 1) Komunálním odpadem se rozumí veškerý odpad vznikající na území obce při činnosti fyzických osob a který je uveden jako komunální odpad v Katalogu odpadů, s výjimkou odpadů vznikajících u právnických osob nebo fyzických osob oprávněných k podnikání.<sup>2</sup>
- 2) Využitelnými složkami komunálního odpadu jsou papír, plasty, bílé a barevné sklo, nápojové kartony, biologicky rozložitelný odpad rostlinného původu, kovy, oděvy a textilní materiály a jehly, malé elektrospotřebiče, baterie a monočlánky.
- 3) BIO odpad je biologicky rozložitelný komunální odpad, který neobsahuje, ani nepřišel do kontaktu s biologickým odpadem živočišného původu nebo s vedlejšími produkty živočišného původu.<sup>3</sup>
- 4) Objemným odpadem je komunální odpad, který pro rozměry či charakter není odpadem směsným a nelze jej proto odkládat do sběrných nádob na směsný či tříděný odpad (např. koberce, nábytek a jeho části a další).
- 5) Směsným komunálním odpadem se rozumí odpad neuvedený v čl. 3 odst. 2 písm. a), b) a c).

<sup>1</sup> Vyhláška Ministerstva životního prostředí č. 93/2016 Sb., o Katalogu odpadů, ve znění pozdějších předpisů

<sup>2</sup> Ustanovení § 4 odst. 1 písm. b) zákona č. 185/2001 Sb., o odpadech, ve znění pozdějších předpisů

<sup>3</sup> § 2 odst. 3 vyhlášky č. 321/2014 Sb., o rozsahu a způsobu zajištění odděleného soustředěného nakládání s komunálními odpady, ve znění pozdějších předpisů

- 6) Stanoviště sběrných nádob je místo, kde jsou sběrné nádoby trvale nebo dočasně umístěny za účelem svozu směsného komunálního odpadu oprávněnou osobou. Stanoviště sběrných nádob jsou trvalá nebo dočasná a mohou být individuální nebo společná pro více uživatelů.
- a) Trvalým stanovištěm je místo na pozemku, kde jsou se souhlasem vlastníka tohoto pozemku sběrné nádoby trvale umístěny.
  - b) Dočasné stanoviště je místo, kde jsou sběrné nádoby přechodně umístěny za účelem jejich vyprázdnění oprávněnou osobou. Sběrné nádoby se na dočasném stanovišti umísťují nejdále 10 m od průjezdné komunikace.
- 7) Stavebním a demoličním odpadem se rozumí odpad ve smyslu přílohy k Vyhlášce Ministerstva životního prostředí č. 93/2016 Sb., o Katalogu odpadů, položka 17, ve znění pozdějších předpisů.
- 8) Uličním smetkem se rozumí nečistota vzniklá čištěním a zametáním veřejných komunikací.

### **Článek 3**

#### **Třídění komunálního odpadu**

- 1) Podle zákona o odpadech fyzické osoby a původci odpadů zapojení do systému shromažďování, sběru, přepravy, třídění, využívání a odstraňování komunálních odpadů zavedeného obcí jsou povinni v souladu s obecně závaznou vyhláškou obce komunální odpad a odpad podobný komunálnímu odpadu třídit a odkládat odděleně na místa k tomu obcí určená, pokud s odpadem nenakládají nebo se jej nezývají jiným způsobem.<sup>4</sup>
- 2) Komunální odpad se třídí na:
- a) využitelné složky,
  - b) nebezpečný odpad,
  - c) objemný odpad,
  - d) směsný komunální odpad.

### **Článek 4**

#### **Využitelné složky komunálního odpadu**

- 1) Pro tříděný sběr papíru, plastů, bílého a barevného skla, biologicky rozložitelného odpadu, kovů, oděvů a textilních materiálů slouží typizované nádoby s barevným označením, pro který odpad jsou určeny:
- a) barva modrá – papír (např., noviny, časopisy, kancelářský papír, reklamní letáky, knihy, sešity, rozložené krabice, lepenka, kartón, papírové obaly),
  - b) barva žlutá – plasty (např., stlačené PET lahve, kelímky, sáčky, čiré a barevné fólie, plastové obaly od kosmetiky či pracích prostředků, menší kusy obalového pěnového polystyrenu – např. výplň krabic od elektrozařízení),
  - c) barva bílá – sklo čiré,
  - d) barva zelená – sklo barevné,
  - e) barva hnědá – BIO odpad rostlinného původu (dále jen „BIO odpad“),
  - f) barva šedá – kovy,
  - g) kontejnery na textil – výrazně označené,

---

<sup>4</sup>§ 17 odst. 5 zákona č. 185/2001 Sb., o odpadech, ve znění pozdějších předpisů

- h) oranžové pytle – na sběr TETRAPAK,
  - i) oleje a tuky se odevzdávají v uzavřených nádobách nejlépe PET lahvích ve sběrných dvorech,
  - j) oděvy a textilní materiály se odkládají do typizovaných kontejnerů.
- 2) Tyto typizované nádoby jsou umístěny ve sběrných dvorech a na určených stanovištích. Nejsou určeny pro ukládání nevytříděného komunálního odpadu pocházejícího z domácností a veškerého komunálního odpadu z činnosti právnických osob, fyzických osob oprávněných k podnikání a ukládání uličních smetků. Seznam těchto určených stanovišť vede příslušný odbor Magistrátu města Děčín a současně je zveřejněn na internetových stránkách města [www.mmdecin.cz](http://www.mmdecin.cz).
- 3) Pokud není BIO odpad rostlinného původu přednostně zpracován, a to zejména kompostováním, fyzickými osobami, odkládá se:
- a) celoročně na sběrný dvůr Pískovna do zařízení k využívání tohoto odpadu, nebo
  - b) v případě, že byla k nemovitosti přidělena nádoba na BIO, odkládá se biologicky rozložitelný odpad rostlinného původu do této nádoby.
- 4) Nádobu na BIO odpad přiděluje pověřený pracovník Magistrátu města Děčín na základě písemné žádosti k rodinným domům v oblastech, které jsou svozovou technikou dostupné.
- 5) Nádoby na BIO odpad se při svozu umísťují na dočasná stanoviště.
- 6) Kovy se odkládají:
- a) celoročně do velkoobjemových kontejnerů umístěných ve sběrných dvorech,
  - b) v případě vyhlášení mobilního sběru do mobilních kontejnerů, a to na předem určených přechodných stanovištích,
  - c) kovy lze rovněž odkládat ve smluvně zapojené výkupně,
  - d) ledaže se jedná o drobné kovové předměty (např. kovové obaly), které lze odkládat do typizovaných kontejnerů šedivé barvy.

## **Článek 5**

### **Nebezpečný odpad**

Nebezpečný odpad<sup>5</sup> se odkládá:

- a) celoročně do speciálních sběrných nádob umístěných na sběrných dvorech, nebo
- b) v případě vyhlášení mobilního svozu do mobilního kontejneru za přítomnosti proškolené obsluhy, a to na předem určených stanovištích.

## **Článek 6**

### **Objemný odpad**

Objemný odpad se ukládá:

- a) ve sběrných dvorech, nebo
- b) v případě vyhlášení mobilního svozu do označených mobilních kontejnerů, a to na předem určených přechodných stanovištích.

---

<sup>5</sup> Ustanovení § 4 odst. 1 písm. a) zákona č. 185/2001 Sb., o odpadech, ve znění pozdějších předpisů a § 7 odst. 1 Vyhlášky Ministerstva životního prostředí č. 93/2016 Sb., o Katalogu odpadů, ve znění pozdějších předpisů

## **Článek 7**

### **Směsný komunální odpad**

- 1) Směsný komunální odpad se shromažďuje do sběrných nádob. Sběrnými nádobami se rozumí:
  - a) typizované sběrné nádoby černé barvy o objemu 80l, 120l, 140l, 240l, 360l, 660l, 770l, 1100l,
  - b) odpadkové koše umístěné na veřejném prostranství sloužící k udržení jeho čistoty; tyto slouží výhradně k odkládání drobného komunálního odpadu. Nejsou určeny pro ukládání komunálního odpadu pocházejícího z domácností a z činnosti právnických osob a fyzických osob oprávněných k podnikání, využitelných složek komunálního odpadu a k ukládání uličních smetků. V případě, že na veřejném prostranství umístěn odpadkový koš na odkládání využitelných složek komunálního odpadu, je zakázáno do něj odkládat jiný druh odpadu, než pro který je určen.
- 2) Nádoby na směsný komunální odpad přiděluje na základě žádosti pověřený pracovník Magistrátu města Děčín k jednotlivým obytným domům. V oblastech, které jsou pro svozovou techniku nedostupné, a v nichž nejsou umístěny nádoby na směsný komunální odpad, slouží ke shromažďování směsného komunálního odpadu pytle, které přidělí občanům svozová společnost na základě žádosti pověřeného pracovníka Magistrátu města Děčína, a to na místech, které tento pracovník určí.
- 3) Vzhledem k zajištění řádného svozu tohoto odpadu, průjezdnosti jednotlivých ulic, průchodnosti jednotlivých chodníků a donáškové vzdálenosti mohou být tato stanoviště na nádoby umístěna ve větší docházkové vzdálenosti, tzn. ve vzdálenosti až do 100 m od jednotlivých objektů.
- 4) Svoz komunálního odpadu na území města zajišťuje na základě smlouvy oprávněná osoba podle svozového plánu. Informace o termínech svozu zveřejní Magistrát města Děčín na internetových stránkách města. Odstranění nálepek s vyznačením četnosti svozu a číslem objektu z typizovaných nádob na směsný komunální odpad není dovoleno.

## **Článek 8**

### **Další povinnosti při nakládání s komunálním odpadem**

- 1) Každý je povinen do sběrných nádob ukládat odpad tak, aby bylo možné nádoby řádně uzavřít a aby při manipulaci s nimi z nich odpad nevypadával. U využitelných obalů (například krabic, PET lahví a plastových obalů) je každý povinen před vložením do kontejneru zmenšit jejich objem (například rozložením, stlačením, rozřezáním apod.) Každý je povinen počínat si tak, aby nedocházelo ke znemožnění provedení pravidelného svozu odpadů nebo narušení systému.
- 2) Je zakázáno odpad ve sběrných nádobách udupávat nebo zhutňovat. Odkládání žhavého popela do sběrných nádob nebo zapalování odpadů ve sběrných nádobách a koších bude postihováno podle zvláštního právního předpisu<sup>6</sup>.
- 3) Sběrné nádoby na směsný komunální odpad, BIO odpad, papír a nádoby na plasty, jsou-li k domu přiděleny, se umísťují na dočasném stanovišti nádob nejpozději do 6 hodin v den svozu, včetně státních svátků. Nádoby nepřistavené v uvedený čas ve svozový den na svozové stanoviště nebudou vyvezeny. Sběrné nádoby musí být v den svozu po provedení svozu bez zbytečného prodlení z dočasného stanoviště odstraněny. Plnění

---

<sup>6</sup> § 8 zákona č. 251/2016 Sb., o některých přestupcích, ve znění pozdějších předpisů a zákon č. 133/1985 Sb., o požární ochraně, ve znění pozdějších předpisů

těchto povinností zajišťují osoby, kterým byly uvedené sběrné nádoby na základě žádosti přiděleny.

## **Článek 9**

### **Nakládání se stavebním a demoličním odpadem**

- 1) Stavební a demoliční odpad není komunálním odpadem.
- 2) Stavební a demoliční odpad, který je znovu použitelný, lze nabídnout provozovateli zařízení k využívání (např. třídění či recyklaci) stavebního odpadu.
- 3) Každý je povinen zákonem stanoveným způsobem zajistit využití, předání či odstranění stavebního a demoličního odpadu na vlastní náklady.
- 4) Odstranění stavebního a demoličního odpadu na řízené skládce je možné pouze tehdy, nebyl-li znovu použitelný.
- 5) Je zakázáno odkládat stavební a demoliční odpad do sběrných nádob na směsný komunální odpad, do nádob na využitelné složky komunálního odpadu nebo na stanoviště sběrných nádob.
- 6) Pro odložení stavebního a demoličního odpadu je možné využít mobilního kontejneru, který lze za úplatu objednat u osoby oprávněné k převzetí a likvidaci tohoto odpadu.
- 7) Stavební a demoliční odpad lze v omezeném množství předat za úplatu ve sběrném dvoře.

## **Článek 10**

### **Závěrečná ustanovení**

- 1) Porušení povinností stanovených touto vyhláškou se postihuje podle platných právních předpisů, zejména podle zákona č. 251/2016 Sb., o některých přestupcích, ve znění pozdějších předpisů.
- 2) Dozor nad dodržováním ustanovení této vyhlášky provádějí pověřeni pracovníci Magistrátu města Děčín a Městská policie Děčín.
- 3) Informace o mobilních svozech nebo sběrech budou zveřejňovány na internetových stránkách Statutárního města Děčína.

## **Článek 11**

### **Zrušování ustanovení**

Zrušuje se obecně závazná vyhláška č. 5/2007 ze dne 13.7.2007, kterou se stanoví systém shromažďování, sběru, přepravy, třídění, využívání a odstraňování komunálních odpadů vznikajících na území statutárního města Děčín a o systému nakládání se stavebním odpadem, schválená usnesením č. ZM 07 05 09 02 zastupitelstvem města Děčín dne 21.6.2007.

**Článek č. 12**  
**Účinnost**

Tato obecně závazná vyhláška nabývá účinnosti patnáctým dnem po dni vyvěšení.

Jaroslav Hrouda  
primátor

Ing. Vladislav Raška  
náměstek primátora pro územní  
a investiční rozvoj

Vyvěšeno na úřední desku dne:

Sejmuto z úřední desky dne:

## MATERIÁL DO JEDNÁNÍ ZM

Konané dne: 20. 2. 2020

ZM

20

01

05

19

### Název:

Přijetí dotace na pořízení elektroautomobilu, dobíjecí stanice a dvou vozidel s pohonem CNG

Mimořádný materiál: ☐

### Návrh usnesení:

Zastupitelstvo města projednalo předložené informace k projektu Pořízení elektroautomobilu, dobíjecí stanice a dvou vozidel s pohonem CNG a

**schvaluje**

přijetí finančních prostředků ze Státního fondu Životního Prostředí ČR ve výši 321.707,- Kč.

### Stanovisko RM:

Rada města projednala předložené informace k projektu Pořízení elektroautomobilu, dobíjecí stanice a dvou vozidel s pohonem CNG a svým usnesením č. RM 20 01 36 10 ze dne 07.01.2020 doporučuje zastupitelstvu města schválit přijetí finančních prostředků ze Státního fondu Životního Prostředí ČR ve výši 321.707,- Kč.

Cena:	1 506 833,00
Návrh postupu:	

### Důvodová zpráva:

Statutární město Děčín se rozhodlo realizovat projekt na pořízení elektroautomobilu, dobíjecí stanice a dvou vozidel s pohonem CNG, jehož cílem je obnova vozového parku s důrazem na ekologickou dopravu. Realizací tohoto projektu dojde ke snížení negativních vlivů dopravy na zdraví obyvatel a životní prostředí, tj. zejména snížení emisí z dopravy, snížení hlukové zátěže aj. Žádost byla podána do Národního programu Životního prostředí, konkrétně do dotační výzvy č. 11/2018 „Podpora alternativních způsobů dopravy“. Vozidla budou využívána pro služební cesty referentů a spadají do kategorie M1 (osobní). Dobíjecí stanice nebude určena pro využívání veřejností. Projekt je financován ex-post, kdy je dotace obdržena na základě předložení proplacených faktur. Finanční prostředky jsou zajištěny v rámci schváleného rozpočtu na kapitole OPO. Záměr je v souladu se Strategickým plánem rozvoje města Děčín 2014 - 2020 v oblasti B3: Udržet a zkvalitnit životní prostředí.

Z časového důvodu nebylo podání žádosti o dotaci předloženo zastupitelstvu města. Na základě této skutečnosti je přijetí dotace předloženo zastupitelům města ke schválení.

Rozhodnutí č. 05481921 o poskytnutí finančních prostředků ze Státního fondu Životního prostředí ČR na projekt „Pořízení elektroautomobilu, dobíjecí stanice a dvou vozidel s pohonem CNG“ obdrželo OR dne 25.11.2019. Dne 5.12.2019 byla ze strany SFŽP schválena změna v projektu, kdy bude elektromobil zakoupen namísto pronájmu formou operativního leasingu.

Vyjádření: ☐

Příloha: 

Rozhodnutí_o_poskytnutí_dotace.pdf
------------------------------------

Komentář: 

--

**Schvalovací cesta:**

<b>Zpracoval:</b>	Mgr. Bc. Petr Kužel	OR	12.2.2020 08:38 podepsáno	
<b>Předkladatel:</b>	Ing. Vladislav Raška		12.2.2020 08:51 podepsáno	



Datum: 15. 11. 2019  
Číslo žádosti: 05481921  
Č.j.: SFZP 090342/2019

## Rozhodnutí č. 05481921 o poskytnutí finančních prostředků ze Státního fondu životního prostředí ČR

Podle § 1 odst. 5 zákona ČNR č. 388/1991 Sb., o Státním fondu životního prostředí ČR, ve znění pozdějších předpisů **rozhodují o poskytnutí:**

**podpory formou dotace** **ve výši** **321 707 Kč**

pro příjemce podpory: **Statutární město Děčín, Mírové nám. 1175/5, 405 02 Děčín, IČ 00261238**  
na akci: **Pronájem elektroautomobilu, pořízení dobíjecí stanice a pořízení 2 vozidel s pohonem CNG, Děčín, okres Děčín**  
realizovanou v letech: **2019 - 2020**  
v rámci výzvy č. **11/2018** k předkládání žádostí o poskytnutí podpory v rámci Národního programu životního prostředí (dále jen „Výzva“)

### za těchto základních podmínek:

- 1) opatření bude realizováno v souladu s Výzvou a v předpokládaném rozsahu dle předložené žádosti o poskytnutí podpory a jejích příloh, tj. bude pořízeno jedno vozidlo s pohonem elektro, dvě vozidla s pohonem CNG a jedna chytrá dobíjecí stanice,
- 2) celková absolutní výše podpory uvedená v tomto Rozhodnutí je maximální a může být před podpisem Smlouvy o poskytnutí podpory ze Státního fondu životního prostředí České republiky (dále jen „Smlouva“) Státním fondem životního prostředí České republiky (dále jen „Fond“) upřesněna, spolu s termíny realizace, podle příslušných smluv, sazeb a aktuální výše DPH, včetně možnosti specifikace akce na investiční a neinvestiční část. Případné zvýšení upřesněných rozpočtových nákladů hradí příjemce podpory z vlastních zdrojů,
- 3) na základě splnění podmínek podle tohoto Rozhodnutí a po splnění podmínek podle Výzvy uzavře Fond s příjemcem podpory podle článku 2 odst. 1. bod 1.5 Statutu Fondu Smlouvu, která bude obsahovat další podmínky poskytnutí podpory,
- 4) podpora je poskytována na základě tohoto Rozhodnutí a řádně uzavřené Smlouvy,

22.10.2019

- 5) doklady nezbytné pro uzavření Smlouvy, ve smyslu Směrnice MŽP č. 4/2015 o poskytování finančních prostředků ze Státního fondu životního prostředí České republiky prostřednictvím Národního programu Životní prostředí a Výzvy, musí být Fondu doručeny nejpozději do 12 měsíců od vydání tohoto Rozhodnutí, po uplynutí této lhůty toto Rozhodnutí pozbude platnosti a Fond Smlouvu neuzavře, pokud nebude lhůta prodloužena. Na základě včas podané žádosti může být lhůta podle první věty v odůvodněných případech prodloužena, o prodloužení je nutné požádat Fond, a to výhradně písemně a nejpozději poslední den stanovené lhůty. Na později podané žádosti o prodloužení nebude brán zřetel. Fond posoudí důvody a možnosti prodloužení lhůty a žadatele o výsledku informuje,
- 6) výše poskytované podpory musí být slučitelná s právními předpisy EU ve vztahu k veřejné podpoře a v tomto smyslu bude výše podpory odpovídajícím způsobem upřesněna ve Smlouvě,
- 7) při zadávacích řízeních pro výběr dodavatele služeb, stavebních prací či dodávek bude žadatel postupovat podle příslušného zákona o veřejných zakázkách v aktuálním znění a v souladu s aktuálními pokyny pro zadávání veřejných zakázek, které jsou zveřejněny na [www.sfzp.cz](http://www.sfzp.cz), sekce Národní program Životního prostředí – záložka O programu – Zadávání veřejných zakázek, přičemž specifické povinnosti relevantní pouze pro OPŽP 2014-2020 se na žadatele v rámci této Výzvy nevztahují, např.: požadavky na označení výzvy k podání nabídky nebo oznámení výběrového řízení (popřípadě samostatné zadávací dokumentace) symbolem EU (vlajkou) spolu s odkazem na EU, odkazem na fond EU a odkazem na OPŽP, aj.
- 8) Fond si vyhrazuje právo změn ve financování předmětu podpory, zejména pak změn v rozpisech čerpání podpory i v jednotlivých letech, a to v závislosti na objemu disponibilních finančních prostředků. V takových případech bude příjemci podpory umožněna změna termínu realizace akce,
- 9) lhůta pro dokončení realizace projektu je stanovena do 31. 12. 2020,
- 10) toto Rozhodnutí je platné do 31. 12. 2020 (ustanovení bodu 5 není dotčeno); pokud nebude příslušná Smlouva uzavřena do tohoto data nebo z důvodů neplnění podmínek stanovených tímto Rozhodnutím nebo Výzvou, Fond Smlouvu neuzavře, čímž toto Rozhodnutí pozbývá platnosti.

#### **Poučení o opravném prostředku**

Proti tomuto rozhodnutí není v souladu s § 14q odst. 2 zákona č. 218/2000 Sb. o rozpočtových pravidlech a o změně některých souvisejících zákonů (rozpočtová pravidla), ve znění zákona č. 367/2017 Sb., přípustné odvolání ani rozklad.

V Praze dne 15. 11. 2019 .....

ministr životního prostředí

22.10.2019



## Souhrnné stanovisko k rozhodnutí o poskytnutí finančních prostředků ze Státního fondu životního prostředí ČR

Akceptační číslo: 05481921  
Výzva č. 11/2018

### Úvod

Žadatel Statutární město Děčín žádá na realizaci akce „Pronájem elektroautomobilu, pořízení dobíjecí stanice a pořízení 2 vozidel s pohonem CNG“ o poskytnutí podpory formou investiční dotace v celkové výši 321 707 Kč.

### Předmět podpory

Předmětem projektu je pořízení 2 ks vozidel s pohonem CNG kategorie M1, 1 ks chytré dobíjecí stanice a pronájmu 1 ks elektromobilu kategorie M1 formou operativního leasingu pro statutární město Děčín. Nově pořízená vozidla budou sloužit pro služební cesty referentů a pro zajištění činnosti samosprávy.

Počet pořízených vozidel s pohonem elektro: 1 ks  
Počet pořízených vozidel s pohonem CNG: 2 ks  
Počet pořízených chytrých dobíjecích stanic: 1 ks

### Přínos navrhovaných opatření

Realizace projektu přispěje ke snížení emisní zátěže z automobilové dopravy a osvětě v rámci využívání alternativních pohonů v automobilové dopravě.

### Žádost o podporu z Fondu je vypracována komplexně, obsahuje požadovaná stanoviska odborných a správních orgánů.

Dokumentace projektu byla zpracována Statutárním městem Děčín, zastoupeném Jaroslavem Hroudou, primátorem (08/2019).

Odborný posudek vypracoval Bohdan Polak, Odbor ochrany ovzduší a OZE, SFŽP ČR s kladným stanoviskem.

**Poskytnutí podpory je v souladu se Směrnicí MŽP č. 4/2015 o poskytování finančních prostředků ze Státního fondu životního prostředí České republiky prostřednictvím Národního programu Životní prostředí.**

**Kompletní dokumentace je uložena u věcně příslušného odboru Fondu.**

22.10.2019

**Plánované lhůty realizace (dle žádosti o podporu)**

Termín zahájení:	01.10.2019
Termín dokončení:	31.12.2020

**Návrh formy a výše podpory**

<b>Druh a výše podpory:</b>	<b>investiční dotace</b>	<b>321 707 Kč</b>
-----------------------------	--------------------------	-------------------

**Při stanovení výše způsobilých výdajů bude Fond vycházet z podmínek Výzvy a Směrnice MŽP č. 4/2015.**

22.10.2019

## MATERIÁL DO JEDNÁNÍ ZM

Konané dne: 20. 2. 2020

ZM

20

01

05

20

### Název:

Zápis ze zasedání FV ZM č. 02/2020 ze dne 03. 02. 2020

Mimořádný materiál: ☐

### Návrh usnesení:

Zastupitelstvo města projednalo Zápis č. 2/2020 ze zasedání finančního výboru ZM dne 03. 02. 2020 a tento  
bere na vědomí

### Stanovisko RM:

Cena:	0,00
Návrh postupu:	FV doporučuje ZM vzít zápis na vědomí

### Důvodová zpráva:

Viz příloha - Zápis č. 02/2020 ze zasedání finančního výboru ZM dne 03. 02. 2020

Vyjádření: ☐

Příloha: Zápis\_z\_FV\_ZM\_2\_2020\_anon.pdf

Komentář: Zápis FV ZM č. 2/2020

### Schvalovací cesta:

Zpracoval:	Ing. Zdeňka Čečáková	OE	12.2.2020 07:54 podepsáno	
Předkladatel:	Ing. Jiří Anděl CSc.		12.2.2020 07:59 podepsáno	

# Finanční výbor zastupitelstva města Děčín

## ZÁPIS č. 2/2020

ze zasedání finančního výboru ZM konaného dne 3. února 2020

**Začátek: 15,00 hod.**

**Přítomni:** Dle prezenční listiny v příloze

### **Program:**

- 1) Zahájení
- 2) Řešení problematiky spalitelného domovního odpadu (Ing. Smíšek)
- 3) Výtěžnost dotací za rok 2019 (OE)
- 4) Revize nájemních smluv – pokračování (Ing. Kříž)
- 5) Přehled nejvýznamnějších akcí oprav a investic nad 10 mil. Kč - pokračování
- 6) Kontrola Zámek Děčín – kontrolní protokoly oddělení kontrolního a právního
- 7) Různé

### **1. Zahájení**

Jednání zahájil předseda FV ZM, přivítal přítomné a seznámil je s programem jednání, ke kterému nebyly vzneseny žádné připomínky; program byl schválen.

### **2. Řešení problematiky spalitelného domovního odpadu (Ing. Smíšek)**

Ing. Smíšek, člen rady města pro školství, sociální oblast a IT technologie – „smart city“, informoval přítomné o aktivitách v oblasti odpadového hospodářství. Byla ustavena pracovní skupina Odpady, které se jako host účastní i p. Hykš ml.(Jan), který má zkušenosti s problematikou odpadového hospodářství z Dánska.

Smlouva s firmou Marius Pedersen končí v 07/2021. Vize ČR směřuje k zákazu skládkování, připravuje se zákonná změna, která předpokládá od r. 2030 komunální odpad zejména spalovat.

Ing. Smíšek informoval o návštěvě spalovny v Liberci, Plzni a ve Španělsku, upozornil na problém při třídění odpadu, kdy v poslední době končí trh s výkupem plastů a papíru.

Jako nejvýhodnější řešení se jeví kombinace kompostárny, spalovny biomasy a spalovny komunálního odpadu.

Možnou vizí města je vlastní minispalovna pro Děčín a okolní obce, která by byla realizována například v prostoru Benešovské ul. – CZT, výhodou je zde existence topné soustavy.

Alternativou vlastní spalovny může být spalování mimo Děčín (v přípravě projekty UE Komořany, ČEZ Mělník). K posouzení variant bude vypracována Studie.

Bude zorganizována exkurze zastupitelů do nové spalovny v Plzni. Náklad na výstavbu činil cca 2 mld. Kč. Bylo dohodnuto, že k účasti na exkurzi budou osloveni i členové FV ZM.

FV požádal o informaci, jak dlouho bude ještě možno ukládat odpad na skládku Orlík III.  
=> Informace bude členům FV zaslána po ověření.

FV konstatoval, že se jedná o jeden z nejvýznamnějších strategických projektů pro Děčín, ke kterému se vrátí při některém z dalších jednání.

### 3. Výtěžnost dotací za rok 2019 (OE)

Členové FV ZM obdrželi přehled všech dotací přijatých městem Děčín v roce 2019 (viz příloha č. 1). Ing. Tomanová informovala členy ZM, že město v tomto roce obdrželo dotace v celkové výši 133.093 tis. Kč, z toho kapitálové transfery činily celkem 21.962 tis. Kč.

Bylo konstatováno, že v současné době je u některých projektů velmi nízký podíl dotace na celkových nákladech a nutno zvažovat, zda vůbec tyto žádosti podávat, např. dotace na zahrady u MŠ, kdy je podíl města více než 80 %.

FV požádal o prověření, zda je využíván dotační titul na veřejné osvětlení (výměna za úsporné osvětlení LED).

=> Informace bude členům FV zaslána po ověření (přislíbil Ing. Anděl)

Pozn.: Ing. Anděl informoval o postupech oprav veřejného osvětlení také v souvislosti s akcemi společnosti ČEZ Distribuce a.s. (součinnost).

### 4. Revize nájemních smluv (NS) – pokračování (Ing. Kříž)

Ing. Kříž informoval o fungování nového systému pronajímání bytů formou dohadovacího řízení, kdy odpadly pořadníky, u lukrativních adres není o zájemce nouze.

Jako nevýhoda se však jeví nejistota nových nájemníků z důvodu uzavírání NS na dobu určitou bez možnosti automatické prolongace. Tato nejistota odrazuje i část uchazečů.

⇒ doporučeno u nájemních smluv na dobu určitou zvážit prolongační klauzuli, definovanou právním zástupcem, v případě bezproblémového nájemního vztahu.

Staré NS uzavírané na dobu neurčitou (zejména „lukrativní adresy“). Nájemné OMH pravidelně navyšuje u NS na dobu neurčitou až od roku 2017, dochází proto ke značnému skluzu dosažení obvyklé výše nájmu (až kolem roku 2037). Smlouvy byly přitom uzavírány jako nové, a nikoliv formou dodatku ke stávající smlouvě, neobsahují inflační doložku; dle stanoviska AKNT nelze v tomto případě ani vysoudit vyšší – obvyklé nájemné.

⇒ U NS s podhodnoceným nájmem doporučeno zvážení dohody o dobrovolné akceptaci vyššího (obvyklého) nájmu vs. prodeje.

⇒ FV doporučil na příští jednání v 03/2020, resp. 04/2020 v předstihu pozvat k této záležitosti právního zástupce města seznámeného s touto problematikou.

FV ZM se bude problematikou ekonomiky nájemních bytů ve vlastnictví města dále zabývat.

### 5. Přehled nejvýznamnějších akcí oprav a investic nad 10 mil. CZK

Ing. Anděl informoval, že materiál (TAB) byl poskytnut radě města. Po projednání na poradě týkající se projektů města by mělo dojít ke sjednocení požadavků a stanovení priorit.

Ing. Anděl dále podal informaci, že v dubnu 2020 se bude posilovat rozpočet o zůstatky na účtech. Předpoklad k rozdělení více než 100 mil. Kč (včetně převodů z rozestavěných akcí předchozích let).

Ing. Anděl doplnil, že je ambice zlepšit průběžný systém údržby majetku a současně mít připraveno ještě více akcí k realizaci, než činí výše finančních prostředků, které máme k dispozici.

FV ZM se bude záležitostmi dále zabývat.

## 6. Kontrola Zámek Děčín – kontrolní protokoly oddělení kontrolního a právního

Ing. Anděl informoval, že v p.o. Zámek Děčín bude provedena detailní kontrola a vyčíslení prokazatelně vzniklé škody, bude-li tato zjištěna.

FV obdržel protokoly o veřejnoprávních kontrolách, provedených dle zák. 320/2001 Sb. odd. kontrolním a právním magistrátu. Bylo konstatováno, že provedené kontroly byly zaměřeny zejména na účetnictví dle dané osnovy a nepodávají komplexní obraz.

FV byl Ing. Andělem informován o návrhu RM na provedení kontroly u dalších 5 příspěvkových organizací.

*Pozn.: Tento návrh je v souladu s usn. FV ZM č. 3/1/2020*

## 7. Různé

Dále bylo diskutováno:

- V roce 2019 byl zaznamenán pokles výsledného počtu obyvatel Děčína o 216 osob. Tabulka detailně popisující jednotlivé položky (Pohyb obyvatel za rok 2019) - viz příloha č. 2  
Vývoj potvrzuje, že je nutné se zabývat systémovým plánem stabilizace počtu obyvatel, viz příslušná usnesení FV ZM v předešlém období.
- Záměr vytvoření pracovní skupiny k přípravě návrhu rozpočtu na rok 2021. Ing. Anděl informoval, že k účasti v této pracovní skupině budou osloveni i členové FV.

Přílohy:

č. 1 - tab. Finanční vypořádání přijatých dotací v roce 2019

č. 2 - tab. Pohyb obyvatel za rok 2019

**Konec jednání: 17,25 hod.**

V Děčíně dne 4. 2. 2020

Ing. Pavel Herites, v. r.  
předseda FV ZM

## PREZENČNÍ LISTINA

z jednání komise/výboru: FINANČNÍ VÝBOR ZASTUPITELSTVA MĚSTA  
konané/konaného dne: 03. 02. 2020  
místo konání: zasedací místnost budovy A1 Magistrátu města Děčín, 2.25  
Mírové nám. 1175/5, Děčín 4, v době od 15 hod. do 17.25 hod.

Všichni členové komise/výboru odpracovali v měsíci únor 2020 2.25.....hod.

### Členové komise/výboru:

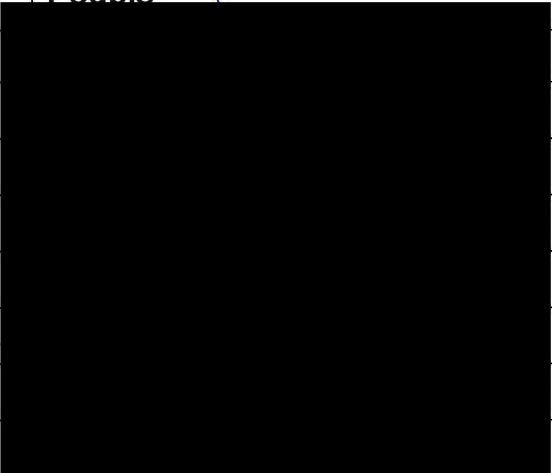
Jméno, příjmení	Podpis
Ing. Pavel Herites	
RSDr. Jaroslav Horák	
Ing. Miroslava Poskočilová	
Ing. Dana Jirchářová, MBA	
Ing. Martin Vošta	
Ing. Jiří Chára	
Ing. Zdeněk Machala, Ph.D.	

### Přizvaní hosté:

Jméno, příjmení	Podpis
Jaroslav Hrouda	
Ing. Jiří Anděl, CSc.	
Ing. Martin Kříž	
Ing. Ondřej Smíšek	
Ing. Zdeňka Čecháková	
Ing. Marcela Tomanová	

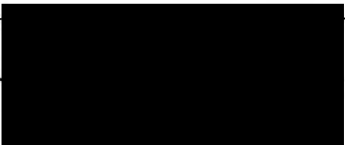
Za správnost........

## Finanční vypořádání přijatých dotací v roce 2019

	Poskytovatel	Položka	ÚZ	Text	Poskytnuto
1	JOB ASISTENT, s.r.o. Teplice	2324		Zpět k jistotám - příspěvek na mzdové náklady	13 600,00
2	Evropský sociální fond			Projekt "Zdravotně znevýhodnění uchazeči s nízkou úrovní kvalifikace zpět na regionální trh práce - NADĚJE"	104 082,00
4	MAS Labské skály			Místní akční plán II.	484 713,60
		<b>Celkem</b>			<b>602 395,60</b>
5	VPS	4111	98348	Volby do Evropského parlamentu	1 610 000,00
6	VPS		98018	Dotace na krytí výdajů obcí souvisejících s jejich spoluprací při přípravě SLBD 2021	36 260,00
		<b>Celkem</b>			<b>1 646 260,00</b>
7	SFŽP	4113	90002	Výstavba dětského hřiště MŠ Tylova	2 866,00
					<b>2 866,00</b>
8	MPSV	4116	13013,13101	Úřad práce	7 145 723,00
9	MPSV		13013	Efektivní strategické řízení veř. správy v dopravě a mobilitě města Děčín	1 615 194,08
10	MPSV		13011	Výkon agendy sociálně-právní ochrany dětí	11 677 760,00
11	MK		34070	Rozvoj čtenářství a vzdělávání v Městské knihovně Děčín (MK Děčín)	30 000,00
12	MPSV		13015	Výkon sociální práce	3 450 176,00
13	MPSV		13013	Zvýšení uplatnitelnosti osob ze SVL na trhu práce	369 400,61
14	MPSV		13013	Zlepšení kvality bydlení prostřednictvím domovníků	472 524,06
15	MPSV		13013	Koordinátor terénní práce v Děčíně	456 249,37
16	MŠMT		33063	OP Výzkum, vývoj a vzdělávání (ZŠ a MŠ)	21 888 181,00
17	Úřad vlády		4359	Zabezpečení programu následné péče závislých osob (CSS Děčín)	193 000,00
18	Úřad vlády		4359	Zabezpečení provozu K-centra (CSS Děčín)	172 000,00
19	MMR		17051	Šlechtické poklady - sběratelské radosti v Sasku a v Čechách (Zámek DČ)	67 800,50
20	MPSV		13013	Asistent prevence kriminality	2 645 550,49
21	MŽP		15011	Zajištění skal v lokalitě Chlum	26 226,75
22	MPSV		13013	ITI - Prostupné zaměstnávání ve středisku městských služeb	6 424 355,89
23	MK		34053	Záznam, produkce a streamování akcí z Městské knihovny Děčín (MK DČ)	27 000,00
24	MŽP		15065	Dotace zoologickým a botanickým zahradám (ZOO DČ)	436 188,00
25	MŠMT		33063	Škola pro všechny	7 290 496,31
26	MPSV		13017	Příspěvek na ochranné pomůcky a pracovní prostředky	7 000,00
27	Mze		29014	Příspěvek na obnovu, zajištění a výchovu porostů (Lesní úřad DČ)	425 500,00
28	Mze		29015	Příspěvek na ekologické a k přírodě šetrné technologie při hospodaření v lesích (Lesní úřad DČ)	56 520,00
29	Mze		29030	Příspěvek na zmírnění dopadů kůrovcové kalamity v lesích (Lesní úřad DČ)	1 437 186,00
30	MV		14004	Dotace na výdaje jednotek Sboru dobrovolných hasičů obcí na rok 2019	418 144,00
		<b>Celkem</b>			<b>66 732 176,06</b>
31	ÚK	4122	13305	Podpora sociálních služeb (CSS Děčín)	37 326 400,00
32	ÚK		13013	Podpora sociálních služeb POSOSUK 2 (CSS Děčín)	1 472 100,00
33	ÚK		195	Podpora vybraných sociálních služeb v ÚK (CSS Děčín)	402 050,00
34	ÚK		311	Dotace na zajištění regionálních funkcí knihoven (MK DČ)	1 530 000,00
35	ÚK		91	Dotace na "Projekt požárního sportu" (DDM DČ)	30 000,00
36	ÚK		91	Dotace na "Letní tábor na tatami - JUDO soustředění" a "DC Open aneb 10 dní florbalu v Děčíně" (DDM DČ)	60 000,00
37	ÚK		222	Noc snů (ZOO DČ)	70 000,00
38	ÚK		91	SPORT 2019 - "Sportovní olympiáda ZŠ" (Děčínská sportovní)	30 000,00
39	ÚK		96	Volný čas 2019 (DDM DČ)	30 000,00
40	ÚK		95	Dotace na projekt "Kdo si tančí, nezlobí" (DDM DČ)	31 000,00
41	ÚK		33064, 73	Dotace na projekty "Korfbal mánie" a "Duhový běh" (DDM DČ)	146 200,00
42	ÚK		13014	ÚK - obědy do škol (ZŠ a MŠ)	279 354,60
43	ÚK		193	Podpora ÚK na sociální služby 2020 - malý dotační program (CSS Děčín)	415 780,00
44	ÚK		194	Podpora ÚK na sociální služby protidrogové politiky 2020 (CSS Děčín)	325 010,00
		<b>Celkem</b>			<b>42 147 894,60</b>
				<b>Provozní transfery celkem</b>	<b>111 131 592,26</b>
45	SFŽP	4213	90992	Výstavba dětského hřiště MŠ Tylova	497 134,00
		<b>Celkem</b>			<b>497 134,00</b>
46	MMR	4216	17968,69	Rekonstrukce bytových jednotek v ul. Krokova 825/17, Děčín na sociální bydlení	1 713 315,31
47	MŽP		15974	Zajištění nestabilního skalního svahu v lokalitě Chlum	2 787 856,76
48	MV		14984	Děčín - Staré město - Dopravní automobil	450 000,00
49	MŠMT		33502	Multifunkční hřiště u zimního stadionu	16 213 371,00
		<b>Celkem</b>			<b>21 164 543,07</b>

	Poskytovatel	Položka	ÚZ	Text	Poskytnuto
50	ÚK	4222	22	Nákup dopravního automobilu pro JSDH Děčín III - Staré Město	300 000,00
					<b>300 000,00</b>
				<b>Kapitálové transfery celkem</b>	<b>21 961 677,07</b>
				Dotace celkem	<b>133 093 269,33</b>

**Pohyb obyvatel za rok 2019**  
(údaje OSČ - oddělení správních agend)

počet obyvatel k 1.1.2019	48 607
počet obyvatel k 30. 6. 2019	
počet obyvatel k 31. 12. 2019	48 391
pokles za rok 2019	-216

	celkem	z toho žen
počet obyvatel k 31. 12. 2019	48 391	24 924
počet narozených	759	
počet přihlášených	838	
počet zemřelých	835	
počet odhlášených	978	

počet přestěhovaných v Děčíně	3 459
-------------------------------	-------

počet cizinců k 31. 12. 2019	1 624
------------------------------	-------

<b>Konané dne:</b>	20. 2. 2020
--------------------	-------------

ZM	20	01	05	21
----	----	----	----	----

**Název:**

Žádosti o dotace nad 50.000,00 Kč pro sportovní kluby na činnost v roce 2020

**Mimořádný materiál:** ☐

## Návrh usnesení:

Zastupitelstvo města projednalo žádosti o dotace nad 50.000,00 Kč pro sportovní kluby na činnost v roce 2020 a

### rozhodlo

o poskytnutí dotací nad 50.000,00 Kč na činnost v roce 2020 těmto subjektům pracujícím v oblasti sportu:

- 01) Basketbalový klub Děčín z.s., IČ: 49888366; PYRAMIDA - koncepce basketbalové mládeže: 1.156.774,00 Kč
- 02) ČSS, z.s. - sportovně střelecký klub Boletice n/L., IČ: 46717757; Dlouhodobá systematická činnost s dětmi a mládeží ve věku do 21 let: 54.049,00 Kč
- 03) FaJIn aerobik Děčín, z.s., IČ: 04608909; Sportovní aerobik - dlouhodobá systematická činnost, soutěže, oddílová soustředění; Vánoční soutěž v aerobiku pro MŠ a ZŠ v Ústeckém kraji: 250.000,00 Kč
- 04) FK JUNIOR Děčín z.s., IČ:66105609; ZAJIŠTĚNÍ FOTBALU MLÁDEŽE; FOTBAL - ZÁBAVA PRO VŠECHNY: 703.000,00 Kč
- 05) Fotbalová akademie Petra Voříška, IČ:22893849; Výchova fotbalové mládeže: 410.000,00 Kč
- 06) HC Děčín z.s., IČ: 69387605; Sportovní činnost HC Děčín 2020: 830.716,00 Kč
- 07) KARATE SPORT RELAX Děčín z.s., IČ: 69292272; BOJOVÁ UMĚNÍ - CESTA SYSTEMATICKÉHO ROZVOJE OSOBNOSTI K DOKONALOST:162.148,00 Kč
- 08) Karatedó Steklý,z.s., IČ: 66102014; Bojová umění a sporty pro Děčín 2020: 226.000,00 Kč
- 09) Plavecký klub Děčín z. s., IČ: 04807219; Plavecký klub Děčín z.s.; Pořádání plaveckých závodů - Děčínský pohár 2020 a Děčínské sprinty 2020: 356.000,00 Kč
- 10) SK BŘEZINY z.s., IČ: 46717161; Mládež 2020: 136.000,00 Kč
- 11) SK Kraso Děčín, z.s., IČ: 68954123; Příprava žákovských kategorií pro reprezentaci města Děčín a Ústeckého kraje: 65.799,00 Kč
- 12) SKST Děčín, z.s., IČ:63782472; Zajištění podmínek pro výkonnostní růst mládeže v SKST Děčín, z.s.: 129.000,00 Kč
- 13) Sportovní klub Děčín, z.s., IČ: 00524417; Sport mládeže 2020; Sportování minižactva 2020; Děčínský běžecký pohár; Kočův memoriál a náborové závody žactva - Děčín září 2020; Turnaj mládeže U15-LABE Děčín: 862.092,00 Kč
- 14) Sportovní klub dětí a mládeže Děčín, z.s., IČ: 00527076; Dlouhodobá systematická činnost dětí a mládeže: 389.508,00 Kč
- 15) Sportovní klub TKC Děčín, z. s., IČ: 18385532; Hejbní kostrou...a zkus to třeba s korfbalem 2020; ELBE CUP 2020; Finále korfbalové ligy minižáků 2020: 250.310,00 Kč
- 16) Tělocvičná jednota Sokol Maxičky, IČ: 18382185; Celoroční činnost Canicross - B; Běh republiky: 121.924,00 Kč
- 17) TJ Gymnastika Děčín, z.s., IČ: 46797696; Dlouhodobá systematická činnost dětí a mládeže: 220.000,00 Kč
- 18) TJ Kajak Děčín z.s., IČ: 00554472; Dlouhodobá systematická činnost dětí a mládeže; Mediálně a divácky atraktivní sporty: 371.510,00 Kč
- 19) TJ Slavoj Děčín, z.s., IČ: 40229734; Celoroční systematická činnost s dětmi a mládeží v oddíle házené; Házenkářská školní liga: 267.600,00 Kč
- 20) TJ Spartak Boletice n.L.,z.s.; IČ: 14868156; Podpora mládeže v oddílu kopané na rok 2020: 278.400,00 Kč
- 21) TJ Union Děčín - spolek, IČ: 46797777; Systematická příprava fotbalových družstev mládeže 2020: 254.972,00 Kč
- 22) Veslařský klub Slavia Děčín z.s., IČ: 01261045; Dlouhodobá systematická činnost s dětmi a mládeží ve věku do 21let; Akce sportovního kalendáře-podpora pořádání sportovních akcí mimořádného charakteru: 201.261,00 Kč
- 23) Volejbalový sportovní klub Spartak Děčín z.s., 44224818; Dlouhodobá systematická činnost s dětmi a mládeží ve věku do 21 let; Turnaje Českého poháru žákyň a kadetek a juniorek a ml. žákyň, MČR ml. žákyň: 348.109,00 Kč
- 24) HC Grizzly Děčín s.r.o., 28717546; II. NHL 2020: 1.000.000,00 Kč
- 25) BK Děčín s.r.o., IČ: 62740971; BK ARMEX Děčín - KNBL (nejvyšší soutěž mužů v basketbalu v ČR):

2.900.000,00 Kč

26) BC Armex Děčín z.s., IČ: 22611983; Rozvoj boxu v Děčíně: 300.000,00 Kč

27) Triatlonový klub Triade Děčín o.s., IČ: 22761217; DĚČÍN SPORT FEST 2020 - seriál sportovních akcí pro děti a širokou veřejnost: 90.000,00 Kč

28) WINTERMAN s.r.o., IČ: 05537321; WINTERMAN XTREME TRIATHLON: 60.000,00 Kč

29) TJ Sokol Bělá, IČ: 46797831; Horoškola pro děti a mládež: 70.000,00 Kč

30) Život na hraně o.s., IČ: 27057496; PRESTIGE REPREZENTUJE: 70.000,00 Kč a

o uzavření veřejnoprávních smluv o poskytnutí dotací pro uvedené subjekty v předloženém znění.

#### Stanovisko RM:

Rada města usnesením č. RM 20 03A 39 01 ze dne 11.02.2020 doporučila zastupitelstvu města rozhodnout o poskytnutí dotací nad 50.000,00 Kč na činnost v roce 2020 uvedeným subjektům pracujícím v oblasti sportu.

<b>Cena:</b>	<b>12 535 172,00</b>
<b>Návrh postupu:</b>	RM doporučuje rozhodnout

#### Důvodová zpráva:

Odbor školství a kultury předkládá zastupitelstvu města žádosti o dotace v rámci vyhlášeného dotačního programu statutárního města Děčín „Podpora aktivit v oblasti sportu“ v roce 2020, který byl schválen zastupitelstvem města usnesením č. ZM 19 10 05 09 dne 12.12.2020.

Jedná se celkem o 30 subjektů s žádostmi nad 50.000,00 Kč, které jsou zaměřeny především na podporu činnosti dětí a mládeže.

Komise sportovní na svém zasedání dne 05.02.2020 podrobně projednávala a posuzovala jednotlivé žádosti podle nových kritérií pro rozdělování finančních prostředků.

V návaznosti na vyhlášení dotačního programu v oblasti sportu byla připravena webová stránka **decinsportuje.cz**, která byla zároveň určena pro registraci dat o činnosti a členské základně jednotlivých spolků a klubů. Bez této registrace nemohl spolek, TJ, SK podat žádost o dotaci na rok 2020.

Komise sportovní na základě získaných informací připravila koeficient k výpočtu poskytnutí výše dotace na činnost podle registrované členské základny jednotlivých klubů.

Projednávané dotace na činnost dle členské základny v rámci programu - Dlouhodobá systematická činnost s dětmi a mládeží ve věku do 21 let jsou v příložené tabulce označeny **I.Typ**.

Komise dále posuzovala žádosti:

- **II.Typ** Mimořádná reprezentace města; Akce sportovního kalendáře - podpora pořádání sportovních akcí mimořádného a reprezentativního charakteru

- **III.Typ** - Mediálně a divácky atraktivní sporty.

Pro uvedených 30 subjektů členové komise sportovní navrhli k rozdělení částku ve výši 12.535.172,00 Kč pro rok 2020.

Vyjádření: ☐

#### Schvalovací cesta:

<b>Zpracoval:</b>			
<b>Předkladatel:</b>			

typ zobrazení      anonymně

**Postoupit materiál:**

**Poznámka k postoupení:**

## MATERIÁL DO JEDNÁNÍ ZM

Konané dne: 20. 2. 2020

ZM 20 01 05 22

### Název:

Plán udržitelné městské mobility

Mimořádný materiál: ☐

---

### Návrh usnesení:

Zastupitelstvo města se seznámilo s Plánem udržitelné městské mobility města Děčín a

**schvaluje**

Plán udržitelné městské mobility města Děčín.

---

### Stanovisko RM:

Rada města se seznámila s Plánem udržitelné městské mobility města Děčín a svým usnesením č. RM 20 03A 36 01 ze dne 11.02.2020 doporučuje zastupitelstvu města Plán udržitelné městské mobility města Děčín schválit.

---

Cena:	
Návrh postupu:	RM doporučuje schválit

### Důvodová zpráva:

Plán udržitelné městské mobility města Děčín je strategický dokument, který má za hlavní cíl vytvořit vhodné podmínky pro uspokojení potřeb mobility osob ve městě a jeho okolí a tím také přispět ke zlepšení kvality života v našem městě.

Zastupitelstvo města dne 12.12.2019 usnesením č. RM 19 10 05 07 schválilo analytickou část, návrhovou část a komunikační strategii Plánu udržitelné městské mobility města Děčín (SUMP).

Dne 30.1.2020 schválila tyto části SUMP na svém zasedání Komise pro posuzování dokumentů městské mobility MD ČR.

Dne 4.2.2020 zaslal Krajský úřad Ústeckého kraje souhlasné stanovisko k procesu SEA, který je nedílnou součástí Plánu udržitelné městské mobility města Děčín. Stanovisko Krajského úřadu je v příloze společně se zohledněním podmínek a připomínek Stanoviska ke koncepci. Všechny podmínky a připomínky jsou akceptovány, jelikož jsou povinné ze zákona nebo deklaratorní.

Podmínkou pro splnění dotačních podmínek projektu „Efektivní strategické řízení veřejné správy v dopravě a mobilitě města Děčín“, jehož výsledkem je zpracovaný SUMP, je jeho schválení v zastupitelstvu města v termínu do 28.02.2020.

\*\*\*\*\*

\*\*\*\*\*

\*\*\*\*\*

**Vyjádření:** ☐

**Příloha:**

Stanovisko\_-\_PUMM\_Dec  
in.pdf

**Komentář:**

**Příloha:**

Zohledneni\_stanoviska.p  
df

**Komentář:**

### Schvalovací cesta:

<b>Zpracoval:</b>	Mgr. Bc. Petr Kužel	OR	12.2.2020 08:28 podepsáno	
<b>Předkladatel:</b>	Ing. Vladislav Raška		12.2.2020 08:49 podepsáno	

# Krajský úřad Ústeckého kraje

Velká Hradební 3118/48, 400 02 Ústí nad Labem  
odbor životního prostředí a zemědělství

dle rozdělovníku

Datum: 30. ledna 2020  
Spisová značka: KUUK/009057/2020/ZPZ/ULK022K  
Jednací číslo: KUUK/020330/2020/ZPZ  
Vyřizuje/linka: Ing. Petra Tóth Sikorová / 652  
Počet listů/příloh: 7/0

## STANOVISKO

podle § 10g zákona č. 100/2001 Sb., o posuzování vlivů na životní prostředí, ve znění pozdějších předpisů (dále jen zákon)

k návrhu koncepce

### „Plán udržitelné městské mobility města Děčín“

**Předkladatel:** Statutární město Děčín  
Mírové nám. 1175/5  
405 38 Děčín IV  
zastoupen Jaroslavem Hroudou, primátor

**Zpracovatel:** ENVIROS, s.r.o.  
Dykova 53/10, 101 00 Praha 10

**Zpracovatel posouzení:** RADDIT consulting s.r.o.  
Mgr. Zdeněk Frélich  
*(držitel osvědčení o odborné způsobilosti č. j. 39949/ENV/14. Rozhodnutí o prodloužení autorizace ke zpracování dokumentace a posudku na dobu pěti let vydalo MŽP pod č. j. MZP/2019/710/740 s platností do 20. 7. 2024.)*  
Mgr. Zdeněk Frélich  
*(osoba autorizovaná k provádění posouzení podle §45i zákona č. 114/1992 Sb., v platném znění (č. j.: 101346/ENV/09-3093/630/09; 73460/ENV/14-3893/630/14; MZP/2019/630/2565 s platností do 11. 12. 2024)*

**Řešitelský tým:** Martina Blahová  
Mgr. Zdeněk Frélich  
Mgr. Zuzana Karkoszková  
RNDr. Radim Misiaček  
Mgr. Lenka Trojáčková

### Stručný popis koncepce:

Plán udržitelné městské mobility města Děčín (dále jen „PUMM Děčín“) je střednědobý strategický dokument, který řeší oblast dopravy, resp. udržitelné mobility. Důležité pro PUMM

Ústecký kraj, Velká Hradební 3118/48, 400 02 Ústí nad Labem

Tel.: +420 475 657 111  
Fax: +420 475 200 245

Url: [www.kr-ustecky.cz](http://www.kr-ustecky.cz)

E-mail: [urad@kr-ustecky.cz](mailto:urad@kr-ustecky.cz)

IČ: 70892156

DIČ: CZ70892156

Bankovní spojení: č. ú. 882733379/0800

Datová schránka: t9zbsva

Děčín je řešení všech módů dopravy (pěší, cyklistická, veřejná, automobilová, nákladní doprava), které jsou sdruženy do jednoho provázaného dobře fungujícího systému. Dokument bude sloužit k naplnění vize města Děčín jako dostupného a prosperujícího města s multimodální dopravou, odpovědným dopravním chováním a ekologickou veřejnou dopravou.

Hlavním cílem PUMM Děčín je najít taková řešení, která v návrhových obdobích pomohou zmírňovat nežádoucí účinky dopravy, motivovat obyvatele k preferování udržitelných forem dopravy pro své každodenní cesty, vytvářet podmínky pro rozvoj kvalitní dopravní soustavy postavené na využití technicko – ekonomických vlastností jednotlivých druhů dopravy, vytvářet předpoklady pro snižování emisí, hluku a jiných škodlivých látek v plném souladu s evropskými právními předpisy s ohledem na minimalizaci dopadů na veřejné zdraví a životní prostředí.

PUMM Děčín se skládá z následujících dílčích částí:

- Analytická část – Cílem této části bylo shromáždění a analýza dostupných informací o stávajícím stavu a fungování všech dopravních módů v řešeném území, analýza možností jejich rozvoje ve vzájemných souvislostech, analýza všech nadřazených dokumentů v různých úrovních a provedení dopravních průzkumů za účelem zjištění nabídky a poptávky všech dopravních módů. Součástí analýzy je SWOT analýza jednotlivých druhů dopravy, celkového systému dopravy ve městě a také zhodnocení vlivu na životní prostředí.
- Návrhová část – se snaží navrhnout strategii vývoje všech módů dopravy v následujících obdobích. Vize, cíle a opatření jsou navrženy s důrazem na dostupnost, bezpečnost, ekologičnost, ekonomičnost, plynulost a kvalitu. Opatření jsou rozdělena tak, aby se jejich postupnou realizací podařilo naplnit stanovené specifické i strategické cíle a společnou vizi mobility. Smyslem opatření je motivovat obyvatele i návštěvníky města k využití udržitelných dopravních módů pro své cesty, což povede k dramatickému zvýšení udržitelného dopravního chování a k rozvoji udržitelného dopravního systému města. V návrhové části koncepce je rozvedeno, jakými strategickými a specifickými cíli bude plán udržitelné městské mobility prezentován. Součástí návrhové části je Akční plán, který rozděluje navržená opatření dle předpokladu jejich realizace do třech návrhových horizontů (krátkodobý do roku 2022, střednědobý až dlouhodobý do roku 2030, výhledový do roku 2050). Poslední součástí návrhové části je nastavení procesu realizace, monitoringu a evaluace – zde jsou nastaveny principy a nástroje pro zpětné hodnocení realizovaných opatření a projektů

Vize mobility statutárního města Děčín ukazuje ideální stav, kterého chce město dosáhnout, je formulována obecně a cílí především k podpoře rozmanitosti města a zkvalitnění života v něm, vyzdvihuje atraktivitu veřejné dopravy, podporu nemotorové dopravy, udržitelnou mobilitu, využití prvků Smart City, inteligentních dopravních systémů a bezpečnosti obyvatel. Koncepce byla předložena v jedné variantě.

### **Průběh posuzování:**

Oznámení koncepce, zpracované dle přílohy č. 7 k zákonu č. 100/2001 Sb., o posuzování vlivů na životní prostředí, ve znění pozdějších předpisů (dále jen „zákon o posuzování vlivů na životní prostředí“), bylo dne 15. 8. 2019 předloženo příslušnému úřadu, Krajskému úřadu Ústeckého kraje, odboru životního prostředí a zemědělství. Po kontrole náležitostí bylo rozesláno k vyjádření dotčeným úřadům, do jejichž správního území zasahuje zájmové území předkládané koncepce, a dotčeným územním samosprávným celkům. Oznámení koncepce bylo zveřejněno v Informačním systému SEA.

Zjišťovací řízení dle § 10d zákona o posuzování vlivů na životní prostředí k předmětné koncepci bylo zahájeno dne 26. 8. 2019 zveřejněním informace o oznámení koncepce a o tom, kdy a kde je možno do něj nahlížet, na úřední desce Ústeckého kraje. Informace byla rovněž zveřejněna v Informačním systému SEA ([http://portal.cenia.cz/eiasea/view/sea100\\_koncepce](http://portal.cenia.cz/eiasea/view/sea100_koncepce)), pod kódem koncepce ULK022K, a zaslána dotčeným územním samosprávným celkům pro zveřejnění na úředních deskách. Zjišťovací řízení bylo ukončeno dne 7. 10. 2019 vydáním závěru zjišťovacího řízení s konstatováním, že koncepce bude dále posuzována podle zákona o posuzování vlivů na životní prostředí, a to vzhledem ke skutečnosti, že koncepce může mít významný vliv na životní prostředí.

Krajský úřad, jako příslušný orgán dle § 22 písm. b) zákon o posuzování vlivů na životní prostředí, obdržel dne 12. 11. 2019 návrh koncepce. Součástí bylo také vyhodnocení vlivů koncepce na evropsky významné lokality a ptáčích oblastí postupem podle § 45i odst. 2 a odst. 13 zákona č. 114/1992 Sb., o ochraně přírody a krajiny, ve znění pozdějších předpisů. Po kontrole náležitostí byla dotčeným orgánům a dotčeným územním samosprávným celkům rozeslána informace o návrhu koncepce spolu s upozorněním na možnost vyjádřit se k návrhu koncepce. Návrh koncepce včetně vyhodnocení SEA byl zveřejněn dle ustanovení § 16 zákona o posuzování vlivů na životní prostředí. Vypořádání doručených vyjádření, které je jedním z nezbytných podkladů pro vydání stanoviska SEA, včetně upraveného návrhu koncepce a vyhodnocení SEA obdržel Krajský úřad Ústeckého kraje, odbor životního prostředí a zemědělství, od předkladatele koncepce dne 13. 1. 2020.

### **Stručný popis posuzování:**

Vyhodnocení SEA bylo zpracováno v souladu se zákonem o posuzování vlivů na životní prostředí, v rozsahu přílohy č. 9 zákona o posuzování vlivů na životní prostředí, která stanoví náležitosti vyhodnocení koncepce z hlediska vlivů na životní prostředí a veřejné zdraví, a dle požadavků na jeho obsah a rozsah uvedených v závěru zjišťovacího řízení vydaného podle § 10d zákon o posuzování vlivů na životní prostředí. Pro posouzení byla využita metoda referenčních cílů ochrany životního prostředí a veřejného zdraví, vytvořených na základě platných strategických dokumentů na regionální a národní úrovni, a to především porovnáváním možného vlivu cílů a opatření koncepce se stanovenými referenčními cíli ochrany životního prostředí a veřejného zdraví a dále s možnými vlivy na jednotlivé složky životního prostředí. Hodnocen byl rovněž rozsah vlivů, spolupůsobení a časový horizont působení.

Základním metodickým východiskem pro zpracování vyhodnocení SEA bylo:

- Metodické doporučení pro posuzování vlivů obecných koncepcí na životní prostředí (Věstník MŽP č. 1/2019),

Hodnocení vlivů na životní prostředí a veřejné zdraví vycházelo z:

- Analýzy stavu životního prostředí dotčeného území (včetně charakteristik hlavních trendů vývoje).
- Analýzy relevantních strategických koncepčních rozvojových dokumentů na místní, regionální, národní i mezinárodní úrovni.
- Stanovení referenčního hodnotícího rámce (sady referenčních cílů ochrany životního prostředí a veřejného zdraví) na základě vybraných koncepčních dokumentů (včetně dokumentů doporučených ze strany orgánů veřejné správy).
- Tabulkového a slovního hodnocení cílů koncepce ve vztahu k referenčním cílům ochrany životního prostředí včetně hodnocení rozsahu vlivů, jejich spolupůsobení a časového rozsahu atd.

- Doporučení k vyloučení, minimalizaci, zmírnění nebo kompenzaci potenciálně negativních vlivů a návrhů úprav textu koncepce na základě výše uvedených kroků.
- Návrhu environmentálních indikátorů pro sledování vlivů realizace koncepce na životní prostředí a veřejné zdraví.
- Návrhu environmentálních kritérií pro výběr projektů, jako případný návod pro výběr projektů podporovaných nižšími souvisejícími koncepcemi (strategie rozvoje krajů).

Hodnocení analýzy a vize bylo provedeno slovně. Hodnocení strategických cílů proběhlo prostřednictvím podrobného hodnocení specifických cílů a opatření, to bylo provedeno tabulárně porovnáním s vybranými deseti referenčními cíli a následným slovním komentářem.

Pro identifikaci vlivů, resp. potenciálních rizik negativních dopadů koncepce na životní prostředí a veřejné zdraví byly využity hodnotící tabulky. Při hodnocení strategických a specifických cílů bylo posouzeno očekávané ovlivnění jednotlivých složek životního prostředí a veřejné zdraví, přičemž byla použita stupnice zahrnující hodnoty od -2, -1, 0, +1 do +2. Rozlišovány tedy byly vlivy potenciálně pozitivní (+) a negativní (-) a jejich významnost byla kvantifikována číselně hodnotami 1 a 2. Hodnota „0“ indikuje žádné či zanedbatelné vlivy. Vlivy byly rovněž rozlišovány z hlediska rozsahu (bodový, lokální a regionální) a doby působení (krátkodobé, střednědobé, dlouhodobé). Kumulativní a synergické vlivy byly vyhodnoceny na základě identifikace stávajících a navrhovaných záměrů s potenciálními kumulativními a synergickými vlivy, dále pak souhrnně na jednotlivé složky životního prostředí a také ve vztahu k jednotlivým cílům navrhovaným koncepcí. Na úrovni koncepce byla navržena vhodná opatření k eliminaci, minimalizaci a kompenzaci zjištěných potenciálních negativních vlivů, přičemž další opatření mohou být navrhována postupně při zjištění dalších možných potenciálních negativních vlivů na dalších úrovních plánování nebo projektové přípravy.

Příslušné úřady ochrany přírody a krajiny (Správa národního parku České Švýcarsko) nevykloučily významný vliv na předmět ochrany a celistvost evropsky významné lokality (dále jen „EVL“) a ptačí oblasti (dále jen „PO“), a proto součástí procesu posuzování vlivů koncepce na životní prostředí bylo posouzení vlivu koncepce na předmět ochrany a celistvost EVL a PO (dále jen „naturové posouzení“) ve smyslu ustanovení § 45i odst. 2 a odst. 13 zákona č. 114/1992 Sb., o ochraně přírody a krajiny, ve znění pozdějších předpisů (dále jen „zákon o ochraně přírody a krajiny“), které zpracoval Mgr. Zdeněk Frélich, držitel autorizace k provádění posouzení podle § 45i zákona o ochraně přírody a krajiny. Posouzení bylo zaměřeno na vyhodnocení vlivu specifických cílů PUMM Děčín a byly definovány případné potenciální prostorové střety ve vztahu k plochám EVL a PO s tabelárním vyhodnocením a slovním komentářem k možnému vlivu na soustavu Natura 2000.

Podkladem pro vydání tohoto stanoviska byly kromě návrhu koncepce, jehož nedílnou součástí je vyhodnocení SEA, také vyjádření k němu podaná a vypořádání veškerých obdržených vyjádření.

### **Závěry posuzování:**

Koncepce PUMM Děčín je předložena v jedné variantě řešení. V rámci posouzení vlivu PUMM Děčín na veřejné zdraví nebyl identifikován žádný významný negativní vliv na veřejné zdraví. Z vyhodnocení vlivů koncepce vyplynulo, že žádný z předkládaných strategických nebo specifických cílů nebo opatření uvedených v koncepci, nepředstavuje významný negativní vliv na některou ze složek životního prostředí nebo na veřejné zdraví. Mírné vlivy lze do značné míry eliminovat zmírňujícími opatřeními. Na základě posouzení lze předpokládat, že potenciální vlivy, budou minimální nebo mírné a ve většině případů budou vyřešeny v rámci standardního procesu tvorby územního plánu nebo na úrovni řešení konkrétního záměru a jeho lokalizace. V koncepci nebyly zjištěny žádné přeshraniční vlivy.

Na základě výše uvedených skutečností lze jednoznačně konstatovat, že předložená koncepce, ani jednotlivé cíle v ní uvedené, nebudou mít významně negativní vliv na celistvost a předměty ochrany evropsky významných lokalit a ptačích oblastí v rámci soustavy Natura 2000.

Krajský úřad Ústeckého kraje jako příslušný úřad podle § 22 písmena b) zákona o posuzování vlivů na životní prostředí na základě upraveného návrhu koncepce včetně vyhodnocení vlivu na životní prostředí a veřejné zdraví a vyjádření k němu podaných vydává postupem podle ustanovení § 10g tohoto zákona z hlediska přijatelnosti vlivů na životní prostředí:

## **SOUHLASNÉ STANOVISKO**

### **k návrhu koncepce**

#### **„Plán udržitelné městské mobility města Děčína“**

**a stanoví podle § 10g odst. 2 zákona následující požadavky a doporučení, kterými budou zároveň zajištěny minimální možné dopady realizace koncepce na životní prostředí a veřejné zdraví:**

1. Při výběr projektů k podpoře v rámci koncepce preferovat projekty s nejvyššími pozitivními přínosy a minimálními negativními vlivy z hlediska životního prostředí.
2. Respektovat předměty ochrany zvláště chráněných území a zamezit antropogennímu tlaku na jejich území. Konkrétní projekty posoudit z hlediska jejich vlivu na přírodu a krajinu. Jakékoliv aktivity/projekty, u nichž by se očekávaly negativní vlivy (i zprostředkované) na zvláště chráněná území a soustavu Natura 2000, konzultovat s orgány ochrany přírody.
3. Umisťovat novou infrastrukturu s ohledem na chráněné části přírody, zachovávat krajinný ráz, omezit fragmentaci krajiny a zajistit migrační prostupnost území.
4. U relevantních projektů posoudit jejich vlivy na životní prostředí v rámci procesu EIA, případně biologického či naturového hodnocení.
5. Při přípravě nových úseků komunikací nebo navýšení přepravy na železnici, řešit rovněž protihluková opatření, výsadbu izolační zeleně aj.
6. U vozidel v lodní dopravě podporovat prostředky s co nejnižšími emisemi znečišťujících látek.
7. V rámci výstavby záchytných parkovišť, parkovacích domů a podpory veřejné hromadné dopravy do obcí mimo území města Děčína dbát na soulad s principy obsluhy širšího území, zejména s přihlédnutím k potenciálu dopravy do atraktivních lokalit v blízkosti Děčína (NP České Švýcarsko, CHKO Labské pískovce, CHKO České středohoří).
8. V případě rozvoje turismu spolupracovat se správou NP České Švýcarsko a obcemi v regionu NP České Švýcarsko, dotčenými orgány ochrany přírody a Ústeckým krajem na možnostech omezení individuální automobilové dopravy v nejcennějších územích NP ve prospěch veřejné hromadné dopravy.
9. Při úpravách veřejných prostranství zajistit ochranu hodnotnějších ploch zeleně zachovalých v rámci stávající zástavby.
10. Dbát na ochranu zemědělské a lesní půdy, minimalizovat zábory půdního fondu především v I. a II. třídě ochrany ZPF. Pro výstavbu nové infrastruktury přednostně využívat plochy brownfields, případně výstavbu směřovat do ploch s nižší bonitou půdy.

11. Při výstavbě nových či regeneraci stávajících budov uplatňovat adaptační prvky. V rámci modernizace budov preferovat energeticky úsporné instalace a tím snižovat i vlivy na klima.
12. Zajistit odborný a odpovědný výběr investic, pro které budou vytvářeny podmínky, s ohledem také na jejich vlivy na životní prostředí. Nevytvářet podmínky pro investice s malou přidanou hodnotou ani pro investice s potenciálně významnými negativními vlivy na životní prostředí.
13. V průběhu realizací stavebních prací v území je nutno zajistit, že budou eliminovány nebo alespoň minimalizovány negativní dopady jejich provádění na životní prostředí. Je potřeba zohlednit principy adaptace na klimatickou změnu.
14. Případné zásahy do kulturních památek (včetně jejich ochranného pásma) je nutné konzultovat s Národním památkovým ústavem.
15. Celé území je nutné chápat jako území s archeologickými nálezy. Z tohoto důvodu je nutné ohlásit písemně s dostatečným časovým předstihem zahájení výkopových prací Archeologickému ústavu Akademie věd ČR a následně umožnit některé z oprávněných organizací provedení záchranného archeologického výzkumu. Obdobně je třeba postupovat, má-li se na takovém území provádět jiná činnost, kterou by mohlo být ohroženo provádění archeologických výzkumů.
16. Rozvíjet environmentální vědomí obyvatel, zejména v oblasti omezování vlivů dopravy na životní prostředí.
17. Všechny cíle koncepce budou respektovat podmínky ochrany lokalit soustavy Natura 2000 včetně doporučení obsažených v souborech doporučených opatření a podmínky ochrany zvláště chráněných území včetně plánů péče pro tato území. V maximální možné míře pak budou respektovány rovněž další složky prostředí chráněné zákonem.
18. Při případné realizaci konkrétních nových záměrů odstranit či minimalizovat eventuální kolizi záměru s předměty ochrany lokalit soustavy Natura 2000 a provést posouzení dle § 45i zákona o ochraně přírody a krajiny.
19. Při realizaci koncepce, tj. při přípravě a realizaci jednotlivých projektů a aktivit, jež budou naplňovat navrhované cíle a opatření předmětné koncepce, uplatňovat kritéria pro výběr projektů dle kapitoly 11 vyhodnocení SEA.
20. V případě zásadních změn koncepce provést opětovné posouzení v rámci procesu SEA. Novou Koncepci zpracovat v dostatečném předstihu před uplynutím platnosti této koncepce.
21. Zajistit a zveřejnit opatření pro sledování a rozbor vlivů koncepce na životní prostředí a veřejné zdraví dle § 10h zákona. Sledovat vývoj kvality životního prostředí v dotčeném území na základě monitorovacích indikátorů uvedených v kapitole 9 vyhodnocení SEA.
22. V pravidelných intervalech vyhodnocovat vliv implementace koncepce včetně vlivů na životní prostředí se zveřejňováním souhrnné zprávy. V případě zjištění významných negativních vlivů na životní prostředí provádět průběžnou aktualizaci této koncepce a dodržovat další povinnosti vyplývající z výše uvedeného ustanovení.

**Podmínky stanoviska z hlediska vlivů na předměty ochrany a celistvost lokalit soustavy Natura 2000:**

23. S ohledem na to, že Děčín je dopravním centrem regionu a výchozí místem pro návštěvníky/turisty do přírodních cenných lokalit v okolí (NP, CHKO – které jsou současně naturovým územím), které jsou tímto velmi zatížené individuální automobilovou dopravou, doporučujeme rozvíjet veřejnou dopravu ve spolupráci s okolními obcemi a správou NP České Švýcarsko pro omezení dopravní zátěže těchto území individuální automobilovou dopravou.

24. V rámci modernizace I. železničního koridoru Břeclav – Praha – Děčín – Německo je nutné posouzení dle § 45i zákona č. 114/1992 Sb., o ochraně přírody a krajiny a v rámci EIA dle zákona č. 100/2001 Sb., o posuzování vlivů na životní prostředí, s cílem minimalizovat negativní dopady na předměty ochrany a celistvost soustavy Natura 2000.
25. Při řešení záměru Zdvojkolejnění železniční spojky Děčín hl.n. – Děčín východ minimalizovat zásahy do EVL Porta Bohemica.
26. Při přípravě a řešení záměru Přestavba a rozšíření kolejiště v Prostředním Žlebu východ minimalizovat zásahy do EVL Porta Bohemica.
27. Při přípravě konkrétního záměru přestavby železničního uzlu Děčín východ minimalizovat (vyhnout se) zásahům do EVL Dolní Ploučnice.
28. Při rekonstrukci lesní cesty z Maxiček do Dolního Žlebu spolupracovat na výběru finální trasy se správou NP České Švýcarsko s cílem minimalizovat riziko vyrušování předmětů ochrany v ptačí oblasti Labské pískovce.
29. U opatření naplňujících specifický cíl Využití potenciálu řeky Labe doporučujeme nepodmiňovat jejich realizaci zajištěním celoroční splavnosti Labe s ohledem na vysokou problémovost a střety této podmínky s cíli ochrany soustavy Natura 2000 v daném regionu.
30. Při přípravě nových úseků cyklostezek spolupracovat v případě zásahu do některé z evropsky významných lokalit s příslušnými orgány ochrany přírody na vymezení vhodné trasy a dílčích řešení.

Toto stanovisko není závazným stanoviskem ani rozhodnutím vydaným ve správním řízení a nelze se proti němu odvolat.

Ing. Monika Zeman, MBA  
zástupkyně ředitele KÚ pro přenesenou působnost  
vedoucí odboru životního prostředí a zemědělství

Doporučení pro zohlednění požadavků a podmínek Stanoviska  
Krajského úřadu Ústeckého kraje  
č.j. KUUK/020330/2020/ZPZ, ze dne 30. 1. 2020

k návrhu koncepce  
*„Plán udržitelné městské mobility města Děčína“*

dle § 10g, odst. 4 zákona č. 100/2001 Sb., ve znění pozdějších předpisů

Požadavek/podmínka	Doporučení
Požadavky z hlediska vlivů na životní prostředí a veřejné zdraví	
1. Při výběr projektů k podpoře v rámci koncepce preferovat projekty s nejvyššími pozitivními přínosy a minimálními negativními vlivy z hlediska životního prostředí.	<b>Akceptováno.</b> Výběr projektů bude podléhat environmentálním kritériím pro výběr projektů, na jejichž základě budou následně schvalovány či doporučený k realizaci pouze ty projekty, které nebudou mít významný negativní vliv na životní prostředí a současně preferovány projekty s pozitivními vlivy na životní prostředí.
2. Respektovat předměty ochrany zvláště chráněných území a zamezit antropogennímu tlaku na jejich území. Konkrétní projekty posoudit z hlediska jejich vlivu na přírodu a krajinu. Jakékoliv aktivity/projekty, u nichž by se očekávaly negativní vlivy (i zprostředkované) na zvláště chráněná území a soustavu Natura 2000, konzultovat s orgány ochrany přírody.	<b>Akceptováno.</b> Předměty ochrany zvláště chráněných území (ZCHÚ) budou při realizaci koncepce plně respektovány a konkrétní projekty či aktivity, které by vyvolávaly potenciální negativní dopady, budou podléhat rozhodnutí orgánů ochrany přírody (v rámci ZCHÚ i lokalit soustavy Natura 2000).
3. Umisťovat novou infrastrukturu s ohledem na chráněné části přírody, zachovávat krajinný ráz, omezit fragmentaci krajiny a zajistit migrační propustnost území.	<b>Akceptováno.</b> Výběr projektů bude podléhat environmentálním kritériím pro výběr projektů, na jejichž základě budou následně schvalovány či doporučený k realizaci ty projekty, při jejichž zpracování budou respektovány chráněné části přírody a minimalizovány vlivy na krajinný ráz a fragmentaci krajiny, přičemž bude zachována migrační propustnost území.
4. U relevantních konkrétních projektů posoudit jejich vlivy na životní prostředí v rámci procesu EIA, případně biologického či naturového hodnocení.	<b>Akceptováno.</b> V rámci Vyhodnocení vlivu koncepce na životní prostředí byly stanoveny podmínky a doporučení pro předcházení, vyloučení, snížení a kompenzaci potenciálně negativních vlivů koncepce. Konkrétní projekty, u kterých to budou vyžadovat příslušné právní předpisy, budou posuzovány dle zákona č. 100/2001 Sb., o posuzování vlivů na životní prostředí, ve znění pozdějších předpisů, případně bude provedeno biologické hodnocení dle § 67 zákona č. 114/1991 Sb., o ochraně přírody a krajiny, ve znění pozdějších předpisů, či naturové hodnocení dle § 45i téhož zákona. V ostatních případech budou environmentální dopady projektů hodnoceny v rámci stavebního zákona.
5. Při přípravě nových úseků komunikací nebo navýšení přepravy na železnici, řešit rovněž protihluková opatření, výsadbu izolační zeleně aj.	<b>Akceptováno.</b> Při přípravě projektů budou zohledněna environmentální kritéria pro výběr projektů, k realizaci tedy budou vybrány takové projekty, které budou respektovat opatření pro minimalizaci negativních vlivů projektů na životní prostředí a veřejné zdraví, tj. s ohledem na

Požadavek/podmínka	Doporučení
	zabezpečení dodržování hlukových limitů.
6. U vozidel v lodní dopravě podporovat prostředky s co nejnižšími emisemi znečišťujících látek.	<b>Akceptováno.</b> Prostředky pro lodní přepravu budou rovněž posuzovány prostřednictvím environmentálních kritérií. Budou vybrány takové formy dopravních prostředků, které budou vykazovat co nejnižší emise znečišťujících látek.
7. V rámci výstavby záchytných parkovišť, parkovacích domů a podpory veřejné hromadné dopravy do obcí mimo území města Děčína dbát na soulad s principy obsluhy širšího území, zejména s přihlédnutím k potenciálu dopravy do atraktivních lokalit v blízkosti Děčína (NP České Švýcarsko, CHKO Labské pískovce, CHKO České středohoří).	<b>Akceptováno.</b> Koncepce se mimo jiné zabývá také podporou spojení okolních obcí hromadnou dopravou (specifické cíle: <i>Podpora využívání spojů IDS do okolních obcí, Zvýšení a zlepšení dostupnosti území pomocí udržitelných forem dopravy</i> ) a je předpokládáno také umožnění spojení VHD i do atraktivních lokalit (NP, CHKO) (specifický cíl <i>Podpora turistických linek VHD</i> ).
8. V případě rozvoje turismu spolupracovat se správou NP České Švýcarsko a obcemi v regionu NP České Švýcarsko, dotčenými orgány ochrany přírody a Ústeckým krajem na možnostech omezení individuální automobilové dopravy v nejceněnějších územích NP ve prospěch veřejné hromadné dopravy.	<b>Akceptováno.</b> K uvedenému bodu již proběhla jednání mezi zástupci Správy NPČŠ, Ústeckého kraje, Statutárního města Děčína a Českého Švýcarska, o.p.s.
9. Při úpravách veřejných prostranství zajistit ochranu hodnotnějších ploch zeleně zachovalých v rámci stávající zástavby.	<b>Akceptováno.</b> Při přípravě projektů budou zohledněna environmentální kritéria pro výběr projektů, k realizaci tedy budou vybrány takové projekty, které budou respektovat opatření pro minimalizaci negativních vlivů projektů na životní prostředí a veřejné zdraví. Koncepce se zabývá podporou zeleně ve městě také v rámci specifického cíle <i>Rozšiřování zelených ploch a podpora výsadby zeleně</i> .
10. Dbát na ochranu zemědělské a lesní půdy, minimalizovat zábory půdního fondu především v I. a II. třídě ochrany ZPF. Pro výstavbu nové infrastruktury přednostně využívat plochy brownfields, případně výstavbu směřovat do ploch s nižší bonitou půdy.	<b>Akceptováno.</b> Výběr projektů bude podléhat environmentálním kritériím pro výběr projektů, na jejichž základě budou následně doporučeny k realizaci ty projekty, při jejichž realizaci budou minimalizovány zábory půdního fondu v I. a II. třídě ochrany ZPF. Pro realizaci projektů budou vybírány přednostně plochy brownfields, případně méně bonitní půdy.
11. Při výstavbě nových či regeneraci stávajících budov uplatňovat adaptační prvky. V rámci modernizace budov preferovat energeticky úsporné instalace a tím snižovat i vlivy na klima.	<b>Akceptováno.</b> Výběr projektů bude podléhat environmentálním kritériím pro výběr projektů, na jejichž základě budou následně schvalovány či doporučeny k realizaci ty projekty, při jejichž zpracování budou uplatňovány adaptační a mitigační principy.
12. Zajistit odborný a odpovědný výběr investic, pro které budou vytvářeny podmínky, s ohledem také na jejich vlivy na životní prostředí. Nevytvářet podmínky pro investice s malou přidanou hodnotou ani pro investice s potenciálně významnými negativními vlivy na životní prostředí.	<b>Akceptováno.</b> Výběr investic bude podléhat environmentálním kritériím pro výběr projektů, na jejichž základě budou následně schvalovány či doporučeny k realizaci pouze ty, které nebudou mít významný negativní vliv na životní prostředí.
13. V průběhu realizací stavebních prací v území je nutno zajistit, že budou eliminovány nebo alespoň minimalizovány negativní dopady jejich provádění na životní prostředí. Je potřeba zohlednit principy adaptace na klimatickou změnu.	<b>Akceptováno.</b> Realizace stavebních prací podléhá podmínkám stavebního zákona, případně požadavkům EIA (přípravná fáze stavby), tam, kde je EIA legitimní. Při plánování staveb bude přihlédnuto k principům adaptace na klimatickou změnu.

Požadavek/podmínka	Doporučení
14. Případné zásahy do kulturních památek (včetně jejich ochranného pásma) je nutné konzultovat s Národním památkovým ústavem.	<b>Akceptováno.</b> Výběr projektů bude podléhat environmentálním kritériím pro výběr projektů, na jejichž základě budou následně schvalovány či doporučeny k realizaci ty projekty, které nebudou mít významný negativní dopad na kulturní památky (včetně jejich ochranného pásma). Výběr a postup realizace projektů budou konzultovány také s Národním památkovým ústavem.
15. Celé území je nutné chápat jako území s archeologickými nálezy. Z tohoto důvodu je nutné ohlásit písemně s dostatečným časovým předstihem zahájení výkopových prací Archeologickému ústavu Akademie věd ČR a následně umožnit některé z oprávněných organizací provedení záchranného archeologického výzkumu. Obdobně je třeba postupovat, má-li se na takovém území provádět jiná činnost, kterou by mohlo být ohroženo provádění archeologických výzkumů.	<b>Akceptováno.</b> Před zahájením realizace projektů bude Archeologický ústav Akademie věd ČR o tomto informován s dostatečným předstihem tak, aby byl umožněn záchranný archeologický průzkum.
16. Rozvíjet environmentální vědomí obyvatel, zejména v oblasti omezování vlivů dopravy na životní prostředí.	<b>Akceptováno.</b> Koncepce se zabývá rozvíjením povědomí obyvatel o udržitelné dopravě a omezování vlivů dopravy na životní prostředí v rámci strategického cíle <i>Management mobility</i> .
17. Všechny cíle koncepce budou respektovat podmínky ochrany lokalit soustavy Natura 2000 včetně doporučení obsažených v souborech doporučených opatření a podmínky ochrany zvláště chráněných území včetně plánů péče pro tato území. V maximální možné míře pak budou respektovány rovněž další složky prostředí chráněné zákonem.	<b>Akceptováno.</b> Z naturového hodnocení vyplývá, že koncepce, včetně cílů, nebude mít významný vliv na lokality EVL a PO. Při realizaci projektů bude jejich schvalování podléhat zákonným principům ochrany soustavy Natura 2000.
18. Při případné realizaci konkrétních nových záměrů odstranit či minimalizovat eventuální kolizi záměru s předměty ochrany lokalit soustavy Natura 2000 a provést posouzení dle § 45i zákona o ochraně přírody a krajiny.	<b>Akceptováno.</b> V rámci Vyhodnocení vlivu koncepce na životní prostředí byly stanoveny podmínky a doporučení pro předcházení, vyloučení, snížení a kompenzaci potenciálně negativních vlivů koncepce. Konkrétní projekty, u kterých to budou vyžadovat příslušné právní předpisy, budou posuzovány dle § 45i zákona č. 114/1991 Sb., o ochraně přírody a krajiny, ve znění pozdějších předpisů.
19. Při realizaci koncepce, tj. při přípravě a realizaci jednotlivých projektů a aktivit, jež budou naplňovat navrhované cíle a opatření předmětné koncepce, uplatňovat kritéria pro výběr projektů dle kapitoly 11 vyhodnocení SEA.	<b>Akceptováno.</b> Výběr projektů bude podléhat environmentálním kritériím pro výběr projektů, uvedeným v kapitole 11 Vyhodnocení SEA, na jejichž základě budou následně schvalovány či doporučeny k realizaci pouze ty projekty, které nebudou mít významný negativní vliv na životní prostředí a současně preferovány projekty s pozitivními vlivy na životní prostředí.
20. V případě zásadních změn koncepce provést opětovné posouzení v rámci procesu SEA. Novou koncepci zpracovat v dostatečném předstihu před uplynutím platnosti této koncepce.	<b>Akceptováno.</b> V případě zjištění nutnosti aktualizace koncepce, bude tato aktualizace posouzena dle zákona č. 100/2001 Sb., o posuzování vlivů na životní prostředí, ve znění pozdějších předpisů. Nová koncepce bude zpracována v dostatečném předstihu před uplynutím platnosti této koncepce.
21. Zajistit a zveřejnit opatření pro sledování a rozbor vlivů koncepce na životní prostředí a veřejné zdraví dle § 10h zákona. Sledovat vývoj kvality životního prostředí	<b>Akceptováno.</b> Zajistit a zveřejnit opatření pro sledování a rozbor vlivů koncepce na životní prostředí a veřejné zdraví vyplývá z § 10 h) zákona

Požadavek/podmínka	Doporučení
v dotčeném území na základě monitorovacích indikátorů uvedených v kapitole 9 vyhodnocení SEA.	č. 100/2001 Sb., o posuzování vlivů na životní prostředí, ve znění pozdějších předpisů. Statutární město Děčín, jako předkladatel koncepce „Plán udržitelné městské mobility města Děčín“ bude 1 x za rok (od roku 2020), vyhodnocovat vliv provádění uvedené koncepce na životní prostředí a veřejné zdraví. Provádění koncepce, především vlivy zařazených projektů na životní prostředí a veřejné zdraví, bude hodnoceno na základě požadavků stanoviska příslušného úřadu k Vyhodnocení koncepce na základě uvedených indikátorů (viz kap. 9 Vyhodnocení SEA).
22. V pravidelných intervalech vyhodnocovat vliv implementace koncepce včetně vlivů na životní prostředí se zveřejňováním souhrnné zprávy. V případě zjištění významných negativních vlivů na životní prostředí provádět průběžnou aktualizaci této koncepce a dodržovat další povinnosti vyplývající z výše uvedeného ustanovení.	<b>Akceptováno.</b> Výsledky pravidelného monitoringu budou předkládány vedení Statutárního města Děčína a zveřejňovány na Internetových stránkách města v sekci, kde je zveřejněna samotná koncepce. Pokud bude zjištěno, že provádění Strategie má nepředvídané významné negativní vlivy na životní prostředí nebo veřejné zdraví, bude zajištěno přijetí opatření k odvrácení nebo zmírnění takových vlivů, informování příslušného úřadu a dotčených orgánů a současně bude rozhodnuto o změně koncepce.
<b>Podmínky stanoviska z hlediska vlivů na lokality soustavy Natura 2000</b>	
23. S ohledem na to, že Děčín je dopravním centrem regionu a výchozí místem pro návštěvníky/turisty do přírodně cenných lokalit v okolí (NP, CHKO – které jsou současně naturovým územím), které jsou tímto velmi zatížené individuální automobilovou dopravou, doporučujeme rozvíjet veřejnou dopravu ve spolupráci s okolními obcemi a správou NP České Švýcarsko pro omezení dopravní zátěže těchto území individuální automobilovou dopravou.	<b>Akceptováno.</b> K uvedenému bodu již proběhla jednání mezi zástupci Správy NPČŠ, Ústeckého kraje, Statutárního města Děčína a Českého Švýcarska, o.p.s.
24. V rámci modernizace I. železničního koridoru Břeclav – Praha – Děčín – Německo je nutné posouzení dle § 45i zákona č. 114/1992 Sb., o ochraně přírody a krajiny a v rámci EIA dle zákona č. 100/2001 Sb., o posuzování vlivů na životní prostředí, s cílem minimalizovat negativní dopady na předměty ochrany a celistvost soustavy Natura 2000.	<b>Akceptováno.</b> Modernizace I. železničního koridoru Břeclav – Praha – Děčín – bude posouzeno dle § 45i zákona č. 114/1992 Sb., o ochraně přírody a krajiny a v rámci EIA dle zákona č. 100/2001 Sb., o posuzování vlivů na životní prostředí, s cílem minimalizovat negativní dopady na předměty ochrany a celistvost soustavy Natura 2000.
25. Při řešení záměru Zdvojkolejnění železniční spojky Děčín hl.n. – Děčín východ minimalizovat zásahy do EVL Porta Bohemica.	<b>Akceptováno.</b> Konkrétní aktivity, které by vyvolávaly potenciální negativní dopady na EVL Porta Bohemica, budou podléhat rozhodnutí orgánů ochrany přírody, s nimiž bude předkladatel záměru v souladu se zákonem od počátku spolupracovat (viz § 45i zákona č. 114/1992 Sb., ve znění pozdějších předpisů).
26. Při přípravě a řešení záměru Přestavba a rozšíření kolejíště v Prostředním Žlebu východ minimalizovat zásahy do EVL Porta Bohemica.	<b>Akceptováno.</b> Konkrétní aktivity, které by vyvolávaly potenciální negativní dopady na EVL Porta Bohemica, budou podléhat rozhodnutí orgánů ochrany přírody, s nimiž bude předkladatel záměru v souladu se zákonem od počátku spolupracovat (viz § 45i zákona č. 114/1992 Sb., ve znění pozdějších předpisů).

Požadavek/podmínka	Doporučení
27. Při přípravě konkrétního záměru přestavby železničního uzlu Děčín východ minimalizovat (vyhnout se) zásahům do EVL Dolní Ploučnice.	<b>Akceptováno.</b> Konkrétní aktivity, které by vyvolávaly potenciální negativní dopady na EVL Dolní Ploučnice, budou podléhat rozhodnutí orgánů ochrany přírody, s nimiž bude předkladatel záměru v souladu se zákonem od počátku spolupracovat (viz § 45i zákona č. 114/1992 Sb., ve znění pozdějších předpisů).
28. Při rekonstrukci lesní cesty z Maxiček do Dolního Žlebu spolupracovat na výběru finální trasy se správou NP České Švýcarsko s cílem minimalizovat riziko vyrušování předmětů ochrany v ptačí oblasti Labské pískovce.	<b>Akceptováno.</b> Projekt rekonstrukce předmětné komunikace bude konzultován se správou NP České Švýcarsko.
29. U opatření naplňujících specifický cíl Využití potenciálu řeky Labe doporučujeme nepodmiňovat jejich realizaci zajištěním celoroční splavnosti Labe s ohledem na vysokou problémovost a střety této podmínky s cíli ochrany soustavy Natura 2000 v daném regionu.	<b>Akceptováno.</b> Předkladatel koncepce vypustí z komentáře specifického cíle zmínku o podmínění Využití potenciálu řeky Labe celoroční splavností Labe.
30. Při přípravě nových úseků cyklostezek spolupracovat v případě zásahu do některé z evropsky významných lokalit s příslušnými orgány ochrany přírody na vymezení vhodné trasy a dílčích řešení.	<b>Akceptováno.</b> Výběr projektů bude podléhat environmentálním kritériím pro výběr projektů, uvedeným v kapitole 11 Vyhodnocení SEA, na jejichž základě budou následně schvalovány či doporučeny k realizaci pouze ty projekty, které nebudou mít významný negativní vliv na EVL. Konkrétní projekty a aktivity zahrnující výstavbu a vytyčování nových tras pro cyklostezky zasahující do EVL budou konzultovány s příslušnými orgány ochrany přírody.

**Všechny podmínky Stanoviska Krajského úřadu Ústeckého kraje ze dne 30. 1. 2020 č.j. KUUK/020330/2020/ZPZ, dle zákona č. 100/2001 Sb., o posuzování vlivů na životní prostředí, ve znění pozdějších předpisů, budou při realizaci koncepce „Plán udržitelné městské mobility města Děčín“**

**p l n ě r e s p e k t o v á n y**

**s následující výjimkou:**

Podmínka č.:

Znění podmínky:

Omezení respektování podmínky:

Zdůvodnění:

## MATERIÁL DO JEDNÁNÍ ZM

**Konané dne:** 20. 2. 2020

ZM 20 01 06 01

### Název:

Akceptace architektonické studie zástavby pozemku p.č. 118 k.ú. Děčín

**Mimořádný materiál:** ☐

### Návrh usnesení:

Zastupitelstvo města projednalo návrh na akceptaci záměru architektonické studie zástavby na pozemku p.č. 118 k.ú. Děčín a

**schvaluje**

akceptaci architektonické studie „Novostavba polyfunkčního domu Děčín, Masarykovo náměstí, p.č. 118“ vypracovanou autorem PETR LÉDL ARCHITEKTI, říjen 2019.

### Stanovisko RM:

Rada města projednala dne 04. 02. 2020 návrh na akceptaci záměru architektonické studie zástavby na pozemku p.č. 118 k.ú. Děčín a usnesením č. RM 20 03 37 07 doporučila zastupitelstvu města schválit akceptaci architektonické studie „Novostavba polyfunkčního domu Děčín, Masarykovo náměstí, p.č. 118“ vypracovanou autorem PETR LÉDL ARCHITEKTI, říjen 2019, tj. variantu č. 1.

Dále RM projednala variantu č. 2, tj. nedoporučit zastupitelstvu města schválit akceptaci architektonické studie „Novostavba polyfunkčního domu Děčín, Masarykovo náměstí, p.č. 118“ vypracovanou autorem PETR LÉDL ARCHITEKTI, říjen 2019.

<b>Cena:</b>	<b>0,00</b>
<b>Návrh postupu:</b>	RM doporučuje schválit akceptaci architektonické studie

## Důvodová zpráva:

### Důvodová zpráva:

- usn. č. ZM 18 07 06 21 ze dne 20.9.2018 byl schválen prodej pozemku p.č. 118 k.ú. Děčín pro Office House Masaryk Square DC s.r.o., IČO 05697948, Hálkova 269/4, Děčín za cenu 901.600,00 Kč + ostatní náklady spojené s převodem + platná sazba DPH

- s podmínkou zatížení části pozemku p.č. 118 k.ú. Děčín věcným břemenem práva chůze a jízdy (služebnost cesty) k nemovitostem na pozemcích p.č. 117, p.č. 119 a p.č. 123/3 k.ú. Děčín;

- s podmínkou, že nabytí účinnosti kupní smlouvy je předložení studie zástavby pozemku p. č. 118 v k.ú. Děčín ze strany kupujícího ve lhůtě 6 měsíců ode dne uzavření kupní smlouvy, přičemž záměr uvedený ve studii bude předložen k vyjádření několika subjektům (městský architekt, komise pro urbanistiku a další). Prodávající na základě vyjádření těchto subjektů rozhodne, zda je záměr kupujícího uvedený ve studii pro prodávajícího akceptovatelný. Jestliže prodávající rozhodne, že záměr kupujícího je pro něj akceptovatelný, potvrdí toto kupujícímu písemně, studie zástavby a souhlas prodávajícího se stanou přílohami této smlouvy a smlouva nabývá účinnosti. Jestliže prodávající rozhodne, že záměr kupujícího pro něj akceptovatelný není, sdělí toto kupujícímu písemně, smlouva nenabude účinnosti a jako celek se k tomuto okamžiku smlouva ruší. Náklady na zpracování studie zástavby hradí kupující. Kupující nemá právo na úhradu těchto nákladů ze strany prodávajícího ani v případě akceptování záměru ze strany prodávajícího ani v případě jeho neakceptování. Kupující nemá právo na úhradu těchto nákladů ze strany prodávajícího ani v případě, že bude tato smlouva zrušena či jinak odpadne. V případě, že kupující započne na pozemku p. č. 118 v k. ú. Děčín realizovat jiný záměr, než který předloží prodávajícímu ve studii zástavby, která bude přílohou kupní smlouvy, má prodávající právo od této smlouvy odstoupit. V případě odstoupení od smlouvy je kupující povinen předat prodávajícímu pozemek v původním stavu ke dni podpisu této smlouvy.

- s podmínkou zřízení předkupního práva dle „Zásad“ ve prospěch statutárního města Děčín, a to na dobu 10 let. Předkupní právo bude smluvními stranami dohodnuto jako právo věcné a bude vloženo do katastru nemovitostí.

- dne 30.7.2019 byla uzavřena Kupní smlouva a smlouva o zřízení předkupního práva č. 2019-0631/OMH s výše uvedenými podmínkami - viz. čl. IV a V citované kupní smlouvy (viz. příloha);

- kupující předložil architektonickou studii “Novostavba polyfunkčního domu Děčín, Masarykovo náměstí, p.č. 118“ k akceptaci prodávajícímu (viz. příloha);

- OMH postoupil v souladu s čl. IV kupní smlouvy výše uvedenou architektonickou studii k vyjádření městskému architektovi;

- architekt \*\*\*\*\* předložil vyjádření k architektonické studii na novostavbu polyfunkčního domu (viz. příloha);

- v případě schválení akceptace předložené architektonické studie bude dále postupováno v souladu s čl. IV odst. 2 a 5 Kupní smlouvy a smlouvy o zřízení předkupního práva č. 2019-0631/OMH.

Pro úplnost OMH uvádí, že architektonická studie byla předložena k vyjádření pouze městskému architektovi, jelikož komise pro urbanistiku již není.

Vyjádření: ☐

Příloha:

Komentář:

**Příloha:**

**Komentář:**

**Příloha:**

**Komentář:**

**Příloha:**

**Komentář:**

**Schvalovací cesta:**

<b>Zpracoval:</b>	Ing. Martin Kříž	OMH	7.2.2020 13:04 podepsáno	
<b>Předkladatel:</b>	Ing. Jiří Anděl CSc.		7.2.2020 14:05 podepsáno	

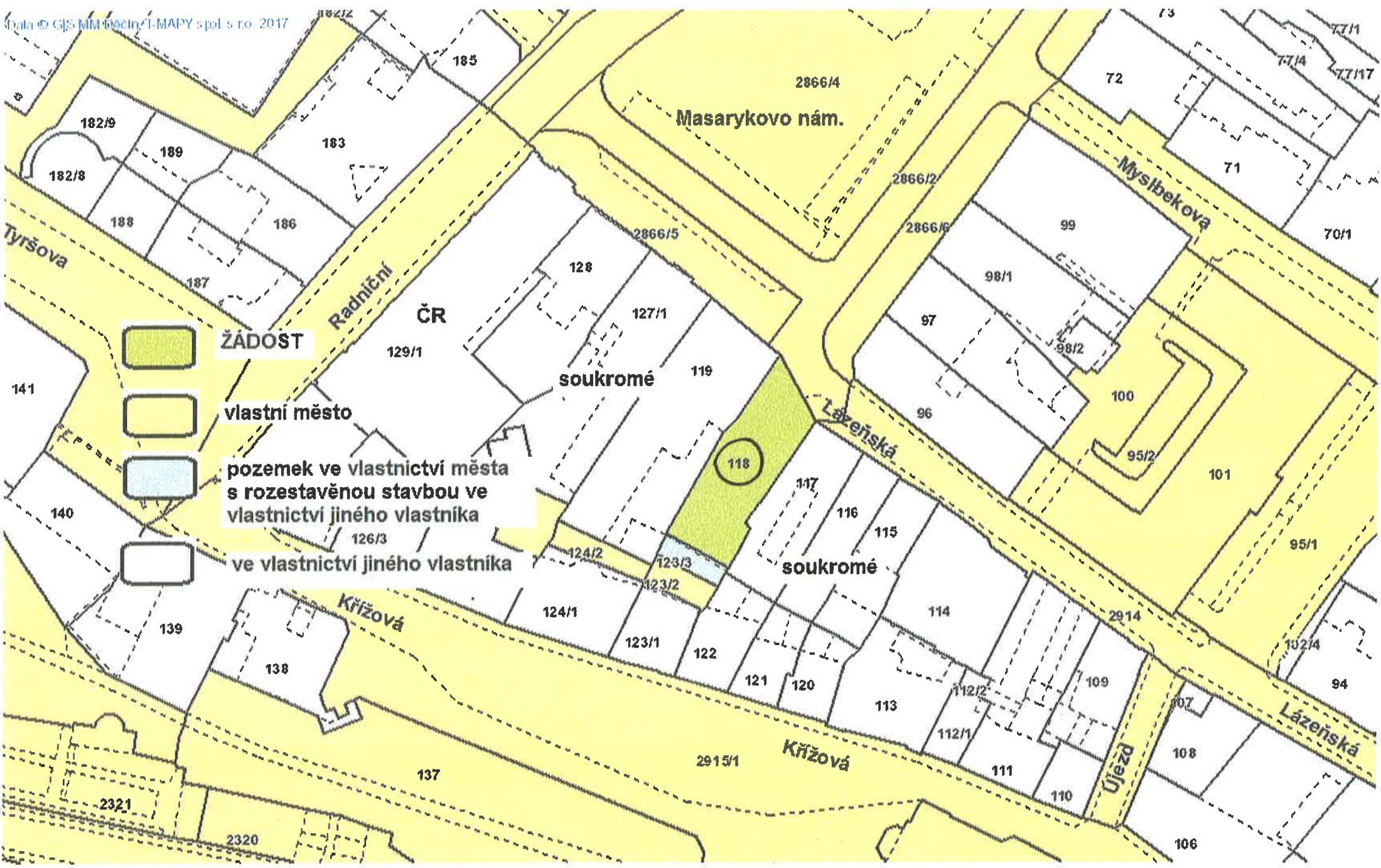

**ŽÁDOST**

**vlastní město**

**pozemek ve vlastnictví města  
s rozestavěnou stavbou ve  
vlastnictví jiného vlastníka**

**ve vlastnictví jiného vlastníka**

**Masarykovo nám.**

**Mysibekova**

**Lázeňská**

**Křížová**

**Křížová**

**Lázeňská**

**Újezd**

**soukromé**

**soukromé**

ARCHITEKTONICKÁ STUDIE

NOVOSTAVBA POLYFUNKČNÍHO DOMU DĚČÍN, MASARYKOVO NÁMĚSTÍ, P.Č. 118

AUTOR: PETR LÉDL ARCHITEKTI, ŘÍJEN 2019

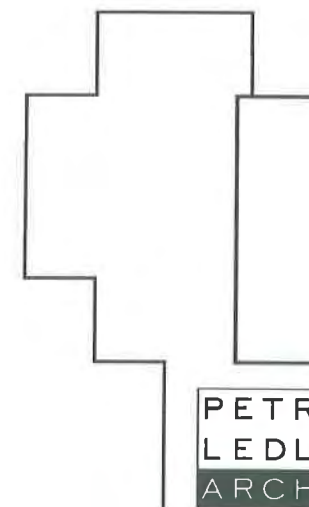



Informace o projektu "NOVOSTAVBA POLYFUNKČNÍHO DOMU DĚČÍN,  
MASARYKOVO NÁMĚSTÍ, P.Č. 118":



projektanti:

Petr Lédla architekti

objednatel:

Office House Masaryk Square DC s.r.o.  
Hájkova 269/4, Děčín, 405 02  
IČ: 05697984  
Ing. Viktor Rejthar, Daniel Rejthar, Mgr. Arnošt Spaček

vedoucí projektant

Ing.arch. Petr Lédla, Ph.D.

místo stavby:

Děčín [562335]  
Děčín [624926]  
P.č. 118  
Masarykovo náměstí

úroveň projektu

architektonická studie

datum

říjen 2019

ARCHITEKTONICKÁ STUDIE

ZÁKLADNÍ ÚDAJE, OBSAH

- 01 SITUACE ŠIRŠÍCH VZTAHŮ
- 02 ZÁKRES DO KATASTRÁLNÍ MAPY
- 03 ARCHITEKTONICKÁ SITUACE STAVBY
- 04 BILANCE STAVBY
- 05 PŮDORYS PŘÍZEMÍ
- 06 PŮDORYS MEZANIN
- 07 PŮDORYS 1. PATRO
- 08 PŮDORYS 2. PATRO
- 09 PŮDORYS 3. PATRO
- 10 PŮDORYS 4. PATRO
- 11 ŘEZ A-A'
- 12 POHLED SEVERO-VÝCHODNÍ
- 13 POHLED JIHO-ZÁPADNÍ
- 14 POHLED JIHO-VÝCHODNÍ
- 15 VIZUALIZACE Z NÁMĚSTÍ 1
- 16 VIZUALIZACE Z NÁMĚSTÍ 2
- 17 VIZUALIZACE Z ULICE LÁZEŇSKÁ
- 18 NADHLEDOVÁ VIZUALIZACE



ARCHITEKTONICKÁ STUDIE - NOVOSTAVBA  
POLYFUNKČNÍHO DOMU DĚČÍN, MASARYKOVO NÁM.  
ŘÍJEN 2019

investor: Office House Masaryk Square DC s.r.o., Ing. Viktor Rejthar, Daniel Rejthar, Mgr. Arnošt Spaček  
autor: PETR LÉDL ARCHITEKTI



0 10 20 50  
M 1 : 1000 [m]

SITUACE ŠIRŠÍCH VZTAHŮ

PETR  
LEDL  
ARCH

128

127/1

119

97

96

**98** Seznam pozemků stavby

Parcelní číslo: 118  
 Katastr. území: Děčín  
 Výměra: 392 m<sup>2</sup>  
 Vlastník:  
 Statutární město Děčín, Mírové nám.  
 1175/5, Děčín IV-Podmokly, 40502 Děčín

## Seznam sousedních pozemků

Parcelní číslo: 117  
 Katastr. území: Děčín  
 Výměra: 319 m<sup>2</sup>  
 Vlastník:

Parcelní číslo: 119  
 Katastr. území: Děčín  
 Výměra: 724 m<sup>2</sup>  
 Vlastník:

Parcelní číslo: 123/3  
 Katastr. území: Děčín  
 Výměra: 46 m<sup>2</sup>  
 Vlastník:  
 Statutární město Děčín, Mírové nám.  
 1175/5, Děčín IV-Podmokly, 40502 Děčín

Parcelní číslo: 2866/2  
 Katastr. území: Děčín  
 Výměra: 1457 m<sup>2</sup>  
 Vlastník:  
 Statutární město Děčín, Mírové nám.  
 1175/5, Děčín IV-Podmokly, 40502 Děčín

Parcelní číslo: 2914  
 Katastr. území: Děčín  
 Výměra: 1197 m<sup>2</sup>  
 Vlastník:  
 Statutární město Děčín, Mírové nám.  
 1175/5, Děčín IV-Podmokly, 40502 Děčín



Křížová



M 1 : 300

Zákres do katastrální mapy

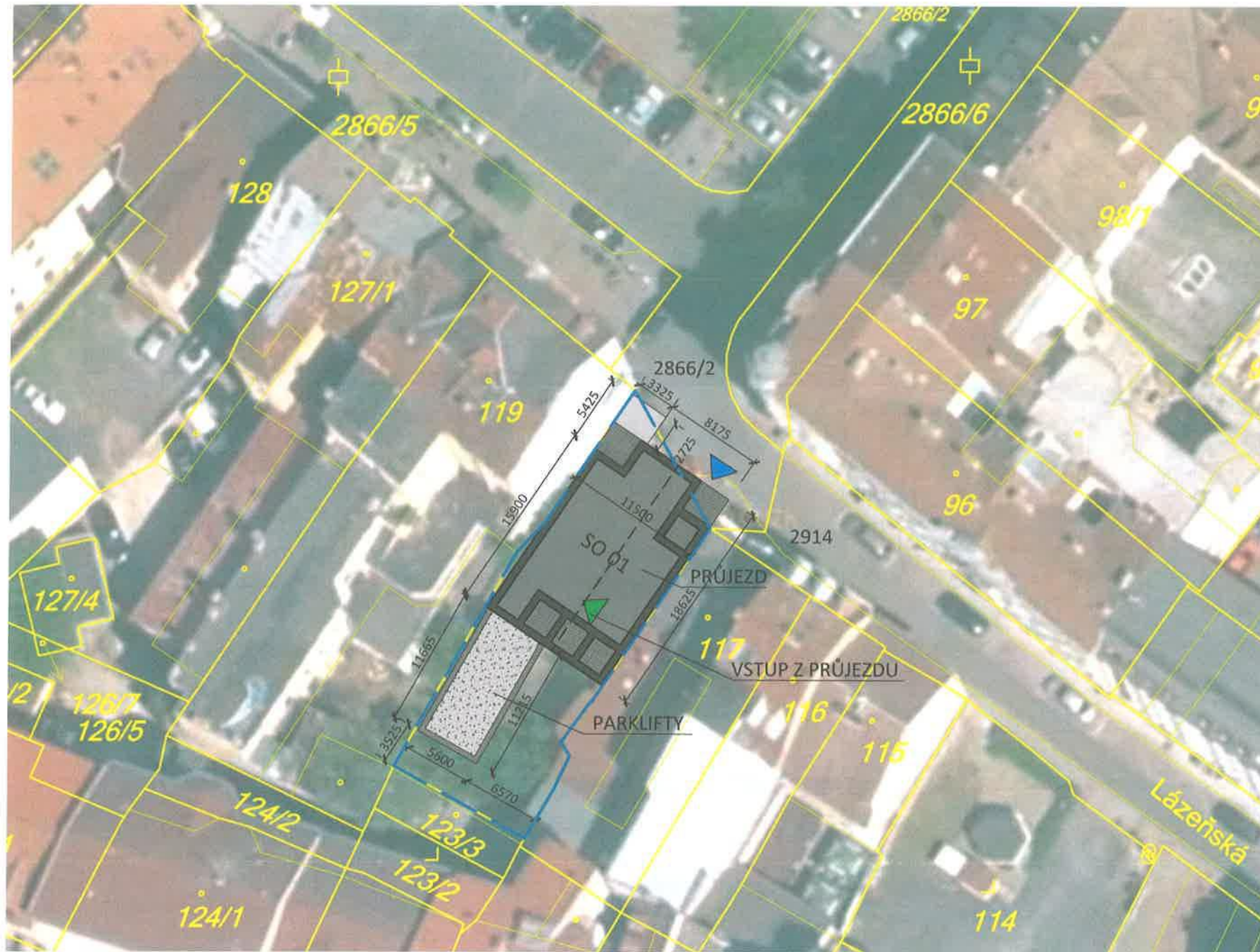

## LEGENDA:

-  pozemky investora
-  terasová prkna
-  zatravněná plocha
-  objekt
-  betonová dlažba
-  hranice objektu
-  hranice katastru
-  vjezdy
-  vstupy



# PŮDORYS PŘÍZEMÍ

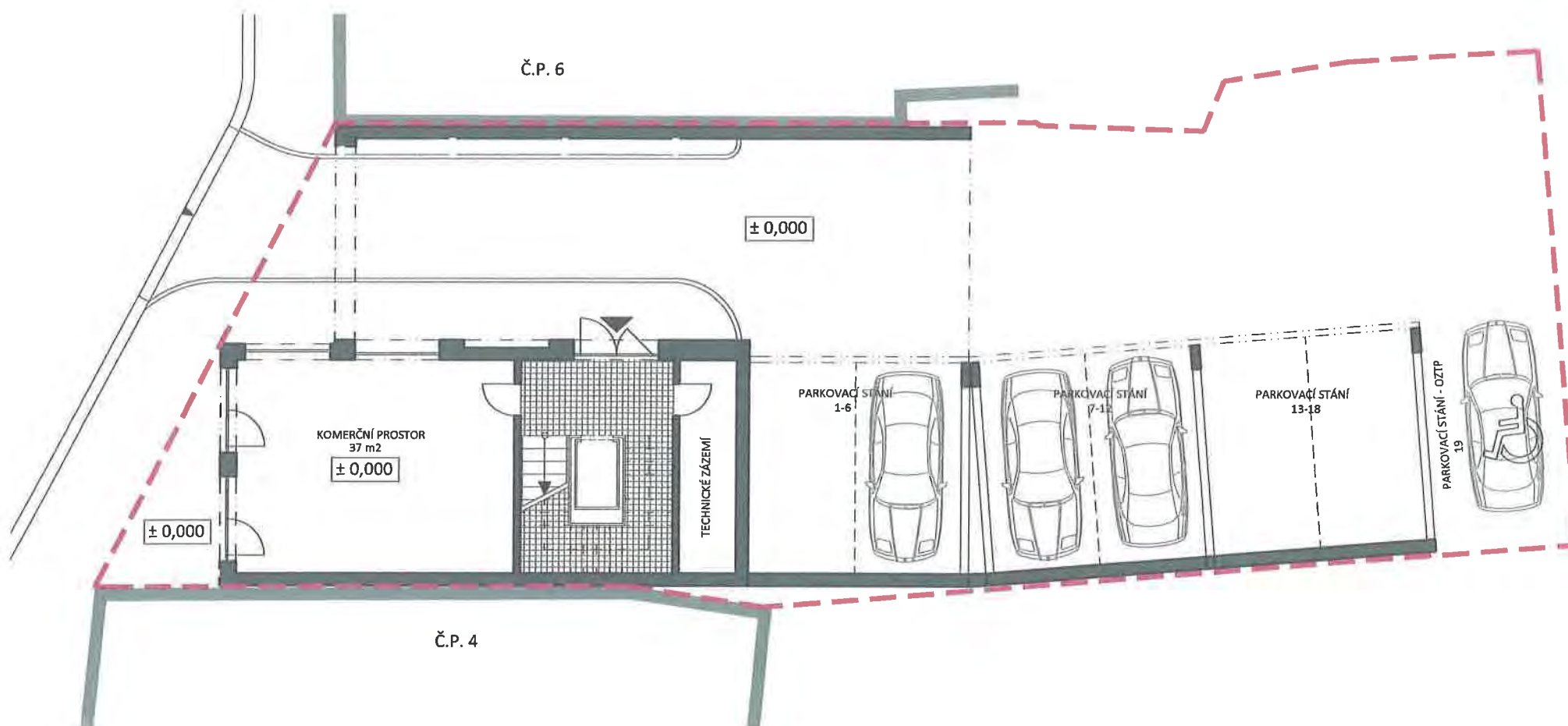

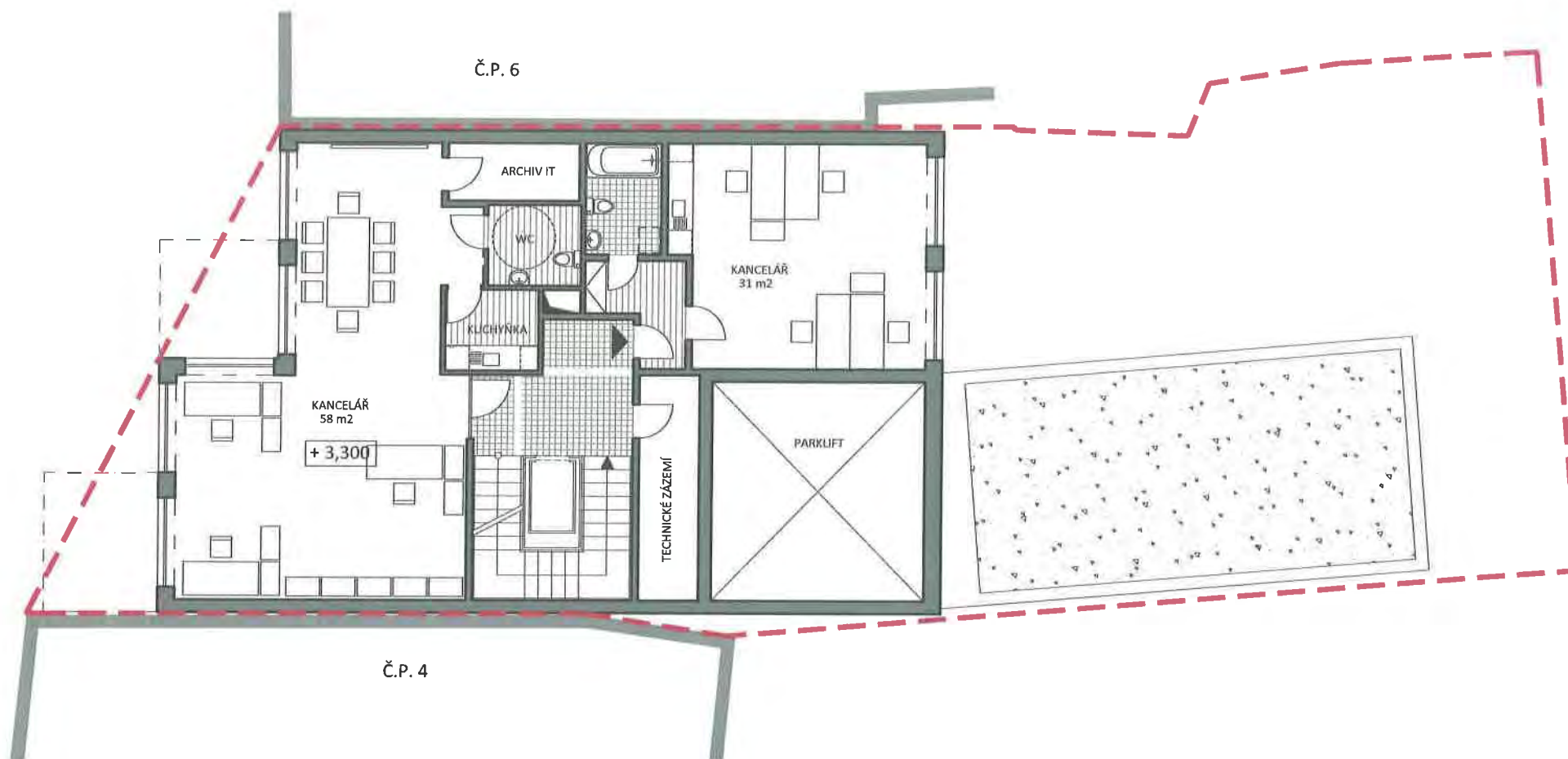

# PŮDORYS 1. PATRO

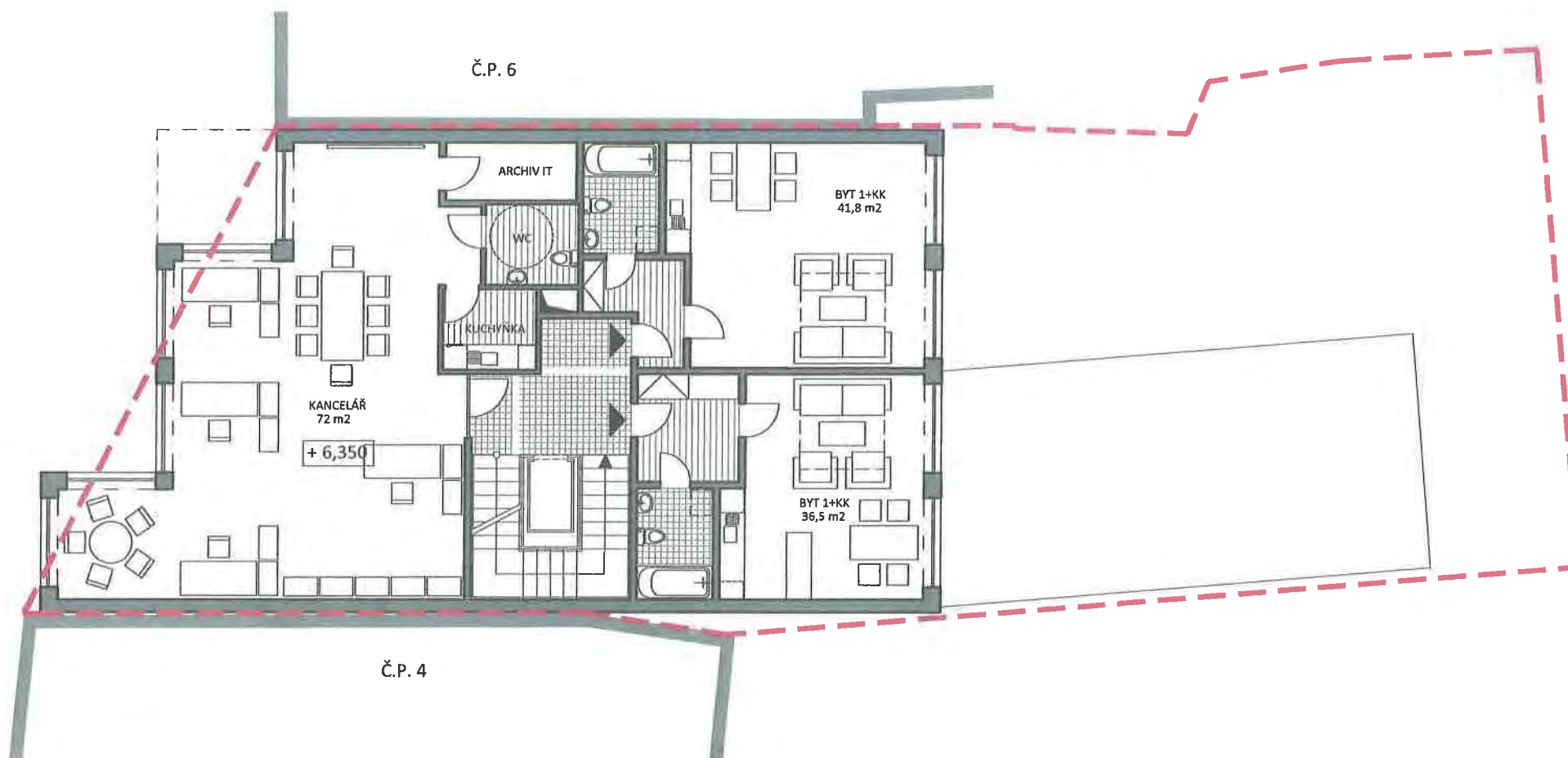

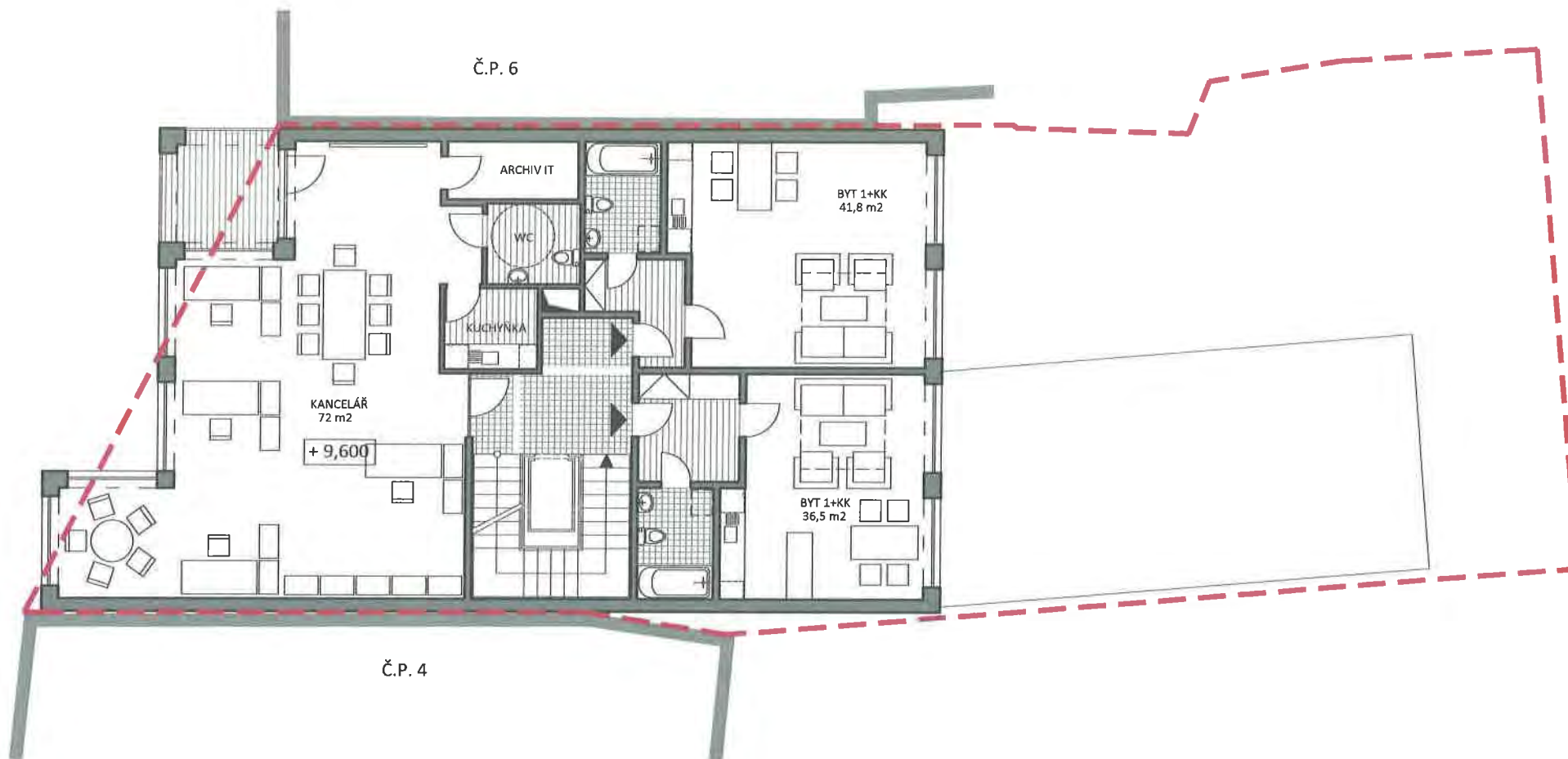

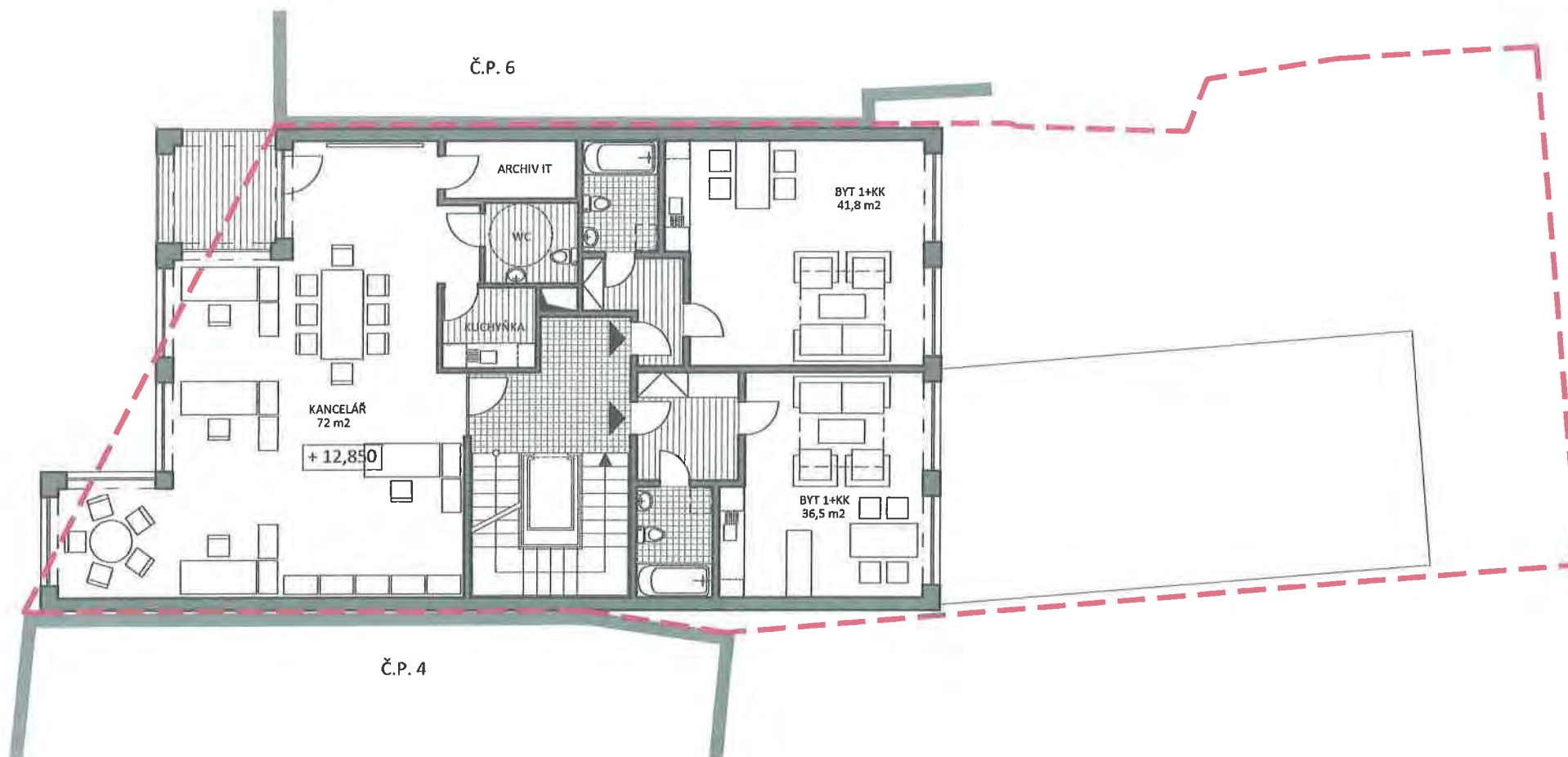

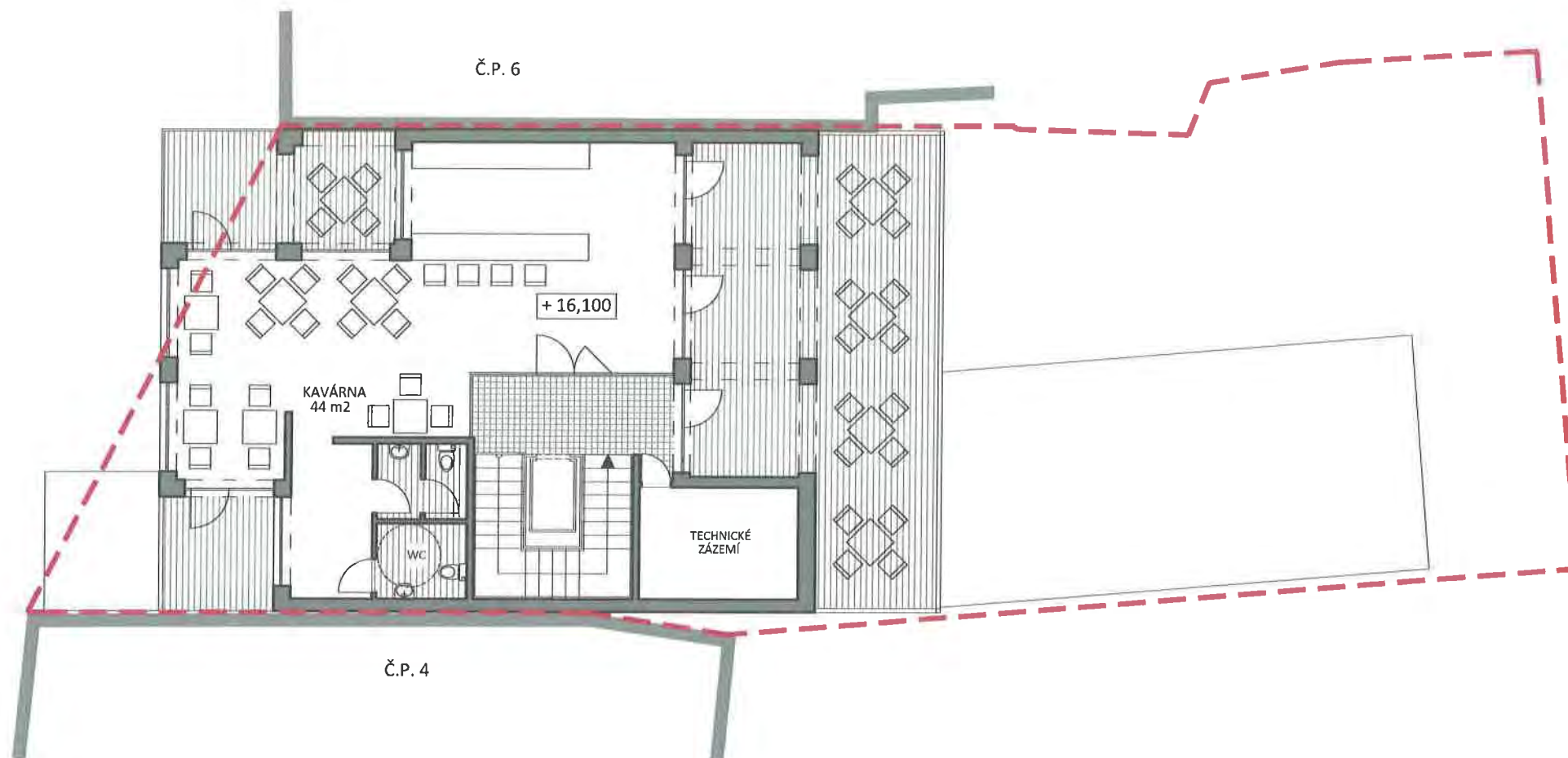

# ŘEZ A-A'

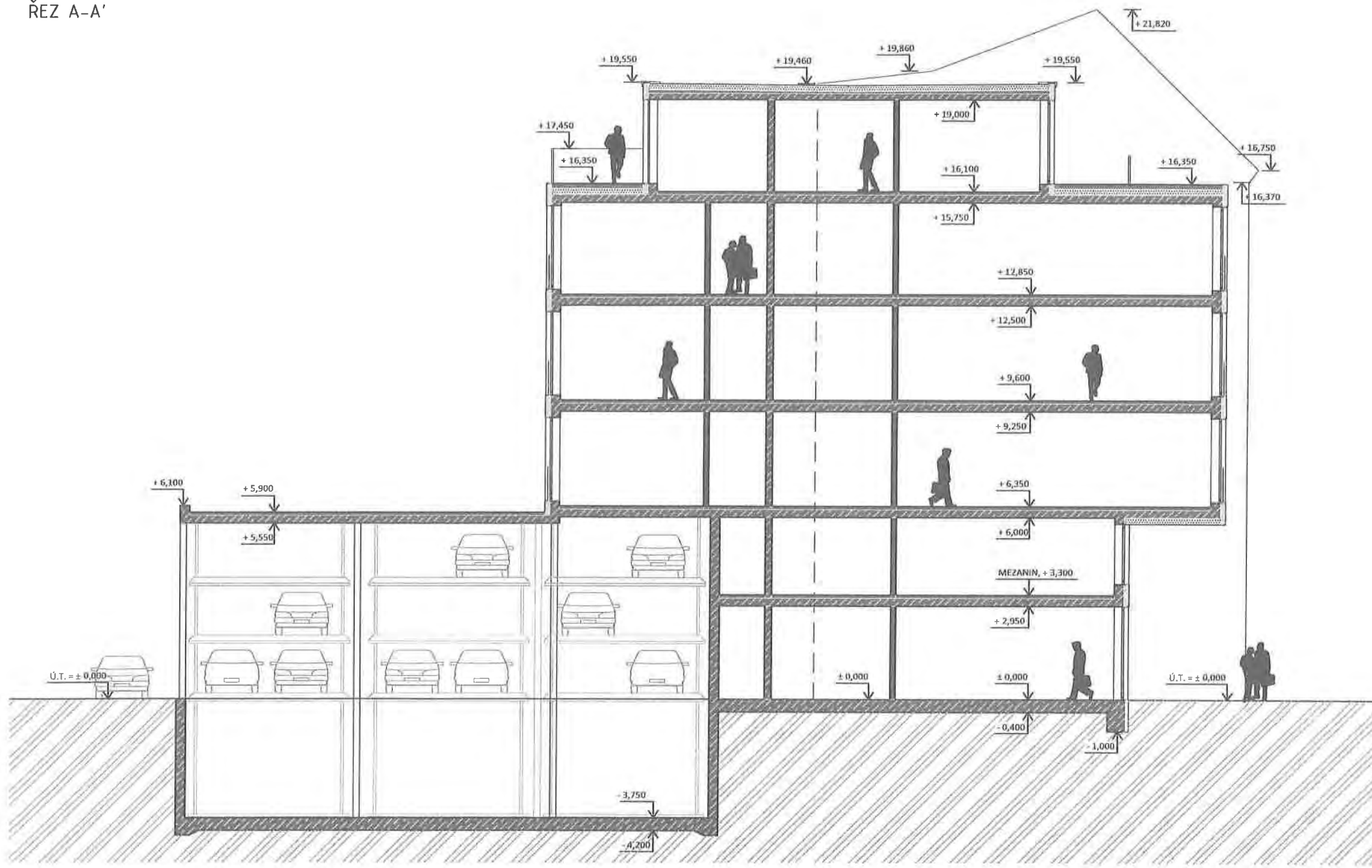

ARCHITEKTONICKÁ STUDIE - NOVOSTAVBA  
POLYFUNKČNÍHO DOMU DĚČÍN, MASARYKOVO NÁM.  
ŘÍJEN 2019

investor: Office House Masaryk Square DC s.r.o., Ing. Viktor Rejthar, Daniel Rejthar, Mgr. Arnošt Spaček  
autor: PETR LÉDL ARCHITEKTI

M 1 : 100 (m)

ŘEZ A-A'

PETR  
LÉDL  
ARCH





# POHLED JIHO-VÝCHODNÍ



ARCHITEKTONICKÁ STUDIE – NOVOSTAVBA  
POLYFUNKČNÍHO DOMU DĚČÍN, MASARYKOVO NÁM.  
ŘÍJEN 2019

investor: Office House Masaryk Square DC s.r.o., Ing. Viktor Rejthar, Daniel Rejthar, Mgr. Arnošt Spaček  
autor: PETR LÉDL ARCHITEKTI

0 1 2 3 4 5  
M 1 : 100 [m]

POHLED JIHO-VÝCHODNÍ

PETR  
LEDL  
ARCH



ARCHITEKTONICKÁ STUDIE - NOVOSTAVBA  
POLYFUNKČNÍHO DOMU DĚČÍN, MASARYKOVO NÁM.  
ŘÍJEN 2019

investor: Office House Masaryk Square, DC s.r.o., Ing. Viktor Rejthar, Daniel Rejthar, Mgr. Arnošt Spažek  
autor: PETR LÉDL ARCHITEKTI

Vizualizace z náměstí 1

PETR  
LÉDL  
ARCH



ARCHITEKTONICKÁ STUDIE – NOVOSTAVBA  
POLYFUNKČNÍHO DOMU DĚČÍN, MASARYKOVO NÁM.  
ŘÍJEN 2019

investor  
autor

Office House Masaryk Square DC s.r.o., Ing. Viktor Rejthar, Daniel Rejthar, Mgr. Arnošt Spaček  
PETR LÉDL ARCHITEKTI

Vizualizace z náměstí 2

PETR  
LEDL  
ARCH

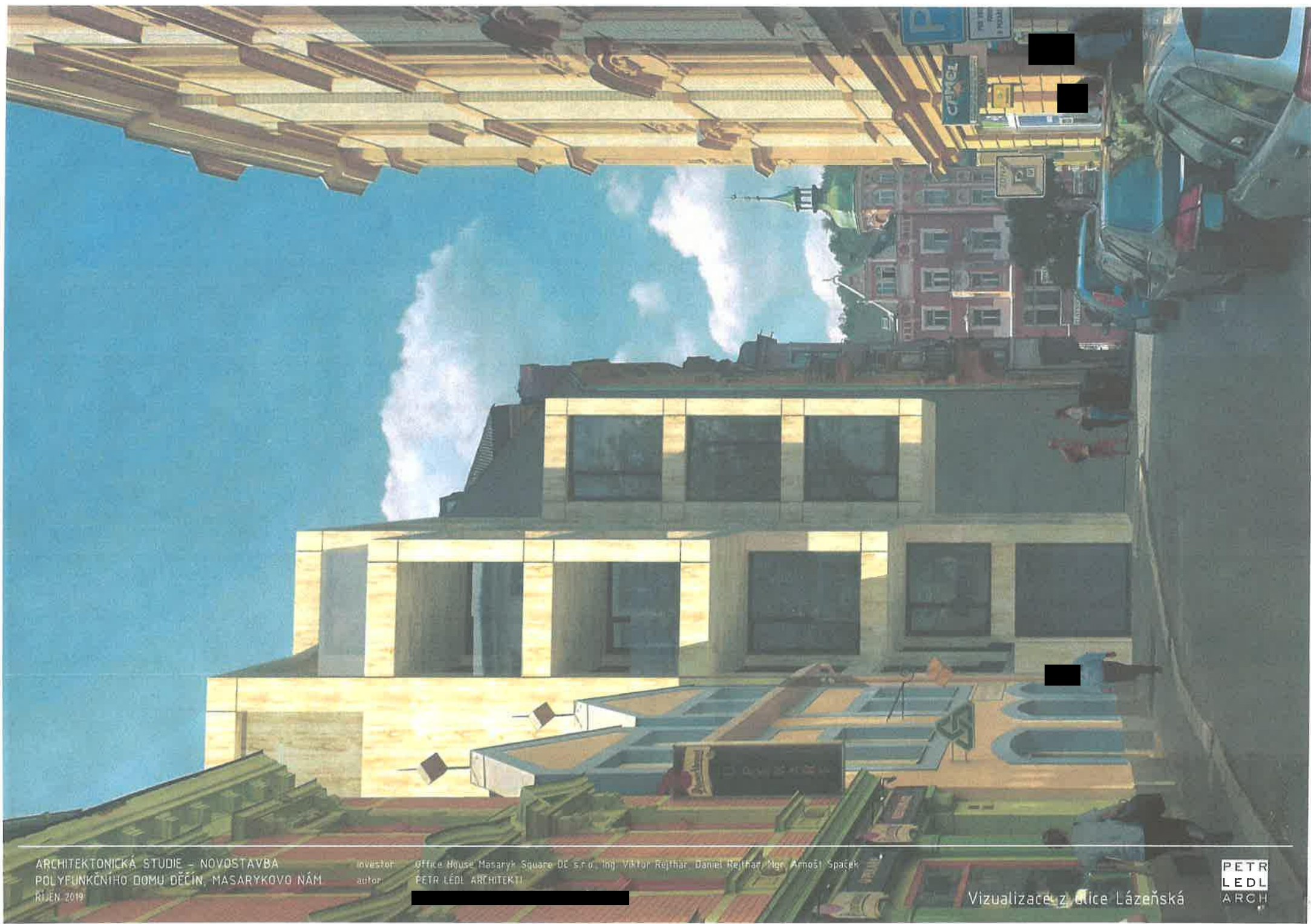

ARCHITEKTONICKÁ STUDIE – NOVOSTAVBA  
POLYFUNKČNÍHO DOMU DĚČÍN, MASARYKOVÁ NÁM.  
ŘÍJEN 2019

investor:  
autor:

Office House Masaryk Square DE s.r.o., Ing. Viktor Rejthar, Daniel Rejthar, Mgr. Arnošt Špaček  
PETR LEDL ARCHITEKTI

Vizualizace z ulice Lázeňská

PETR  
LEDL  
ARCH

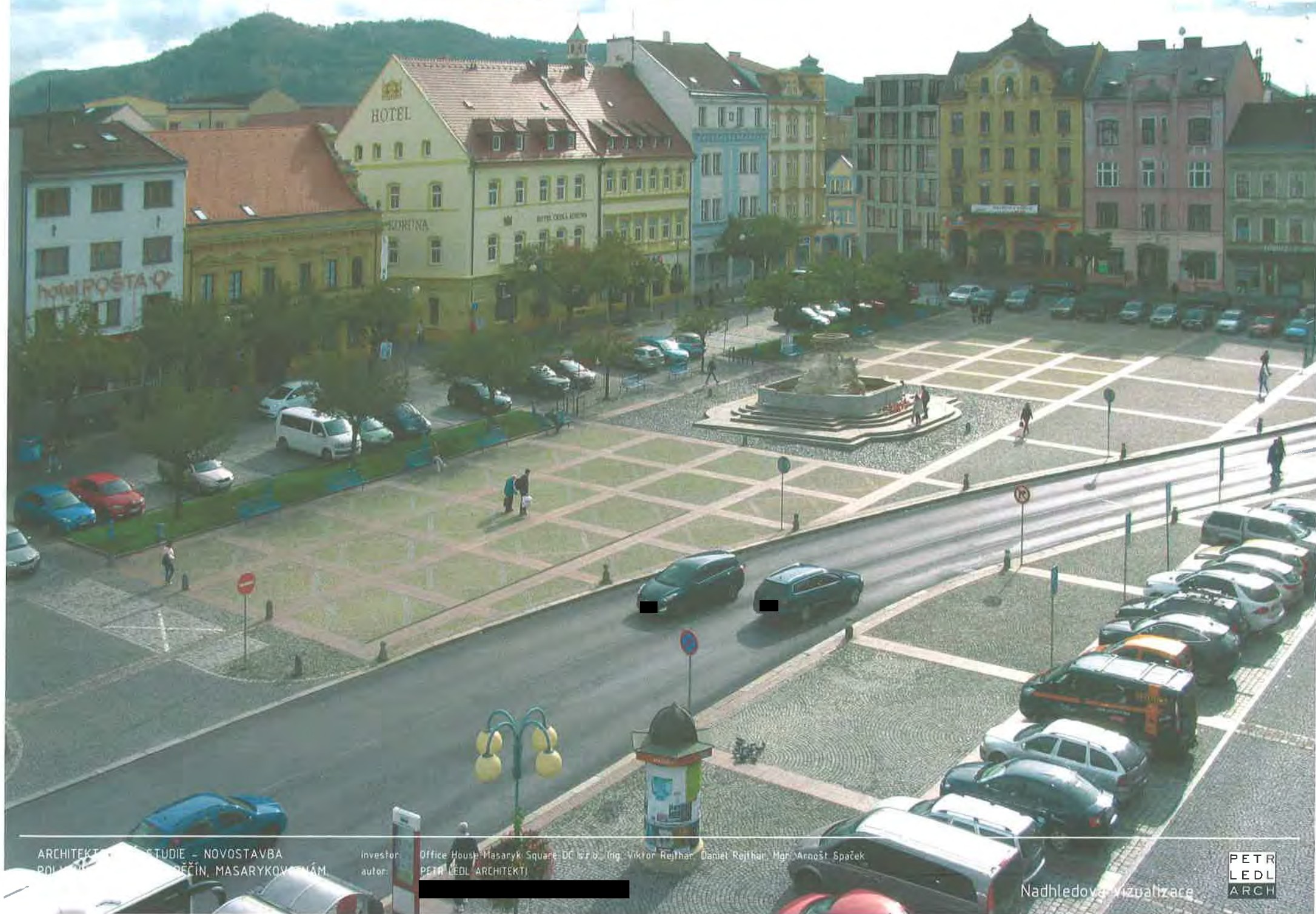

ARCHITEKTURA - STUDIE - NOVOSTAVBA  
POLYMEROVÝCH PLOCH, MASARYKOVÁ NÁM.

Investor: Office House Masaryk Square DO 170  
autor: Ing. Viktor Rejthar, Daniel Rejthar, Mgr. Arnošt Špaček  
PETR LEDL ARCHITEKT

Nádhledová vizualizace

PETR  
LEDL  
ARCH

**Dům na náměstí - Vyjádření k architektonické studii na novostavbu polyfunkčního domu na Masarykově nám. 18, zpracovanou atelierem „Petr Lédl architekti“ v říjnu 2019.**

Mezi největší pozitiva celkového přístupu je třeba řadit jeho funkční skladbu. Z poloviny by v domě měly být byty a z poloviny kanceláře. Právě rozvíjení adekvátní formy bydlení i v novostavbách tu považujeme za velmi přínosné, zajišťující i do budoucna smysluplný rozvoj tohoto centra města.

Velmi kladně je třeba také hodnotit hledání způsobu jak propojit veřejný prostor ulice s vnitroblokem. Navrhované řešení pak může do budoucna umožňovat případné propojení přes vnitroblok Křížovou ulicí. Případná kolize s parkováním ve vnitrobloku jistě bude řešitelná. Je to ale jeden z bodů, kde u studie chybí technická zpráva, která by objasnila jakým způsobem si investor do budoucna představuje využívání dvorku a zda vůbec o tomto propojení směrem dál do vnitrobloku v návrhu uvažuje.

Velmi pozitivně je také třeba hodnotit základní hmotu domu, která je v místě adekvátní a mohli bychom si jen přát, aby takto koncepčně uchopených dostaveb proluk nejen v centru pravého břehu Děčína bylo víc.

Vlastní architektonický výraz domu se do jisté míry opírá o racionalistický rastr náměstí, který je spjat s jeho poslední rekonstrukcí na počátku století. S tímto rastrem však autoři nepracují schematicky, ale umožňuje jim hledat adekvátní propojení se sousedními domy. Autorům se právě použitím jednoduchého racionalistického rastru podařilo vyřešit problematickou šikmou linií uliční čáry a naopak z na ní reagující plasticity domu udělat silný výrazový prostředek.

Přestože vyjádření k půdorysnému uspořádání dispozic je již patrně nad rámec mého požadovaného vyjádření, lze předpokládat, že do dalších fází dojde k jejím dopracování směrem k větší jednoduchosti a efektivitě (např. počínaje redukcí velikosti podest).

Kavárna v nejvyšším podlaží bude určitě půvabná, předpokládám ale, že tento prostor bude dopracován a připraven na různá využití.

Součástí studie není zpráva, ze které by byl jasný názor autora na jednotlivé problematiky i otázky dopracování. Je to škoda. Přestože hlavní informace o domě jsou velmi dobře patrné z grafických příloh, o materiálech a zpracování fasády a dokončujících prvků se nedovíme nic. Studii by tedy bylo dobré doplnit alespoň o standardní rozsah textové zprávy, aby i vyjádření mohlo být adekvátně kompletní.

Způsob grafického zpracování dává tušit, že se fasáda bude z kvalitních a ušlechtilých materiálů – je to však jen dohad.

Zvolený koncept vyžaduje brilantní technické řešení jak statiky, tak všech konstrukčních detailů. Bez nich se kvalitního vyznění realizace konceptu dosáhnout nepodaří. Prosím tedy o průběžné seznamování se všemi dalšími fázemi projektové přípravy až do vlastní realizace.

Studie je zpracována velmi profesionálně a lze jen litovat, že neobsahuje i technickou zprávu, která by dokázala výše zmíněné nejasnosti rozptýlit

Leden 2020

**KUPNÍ SMLOUVA  
A  
SMLOUVA O ZŘÍZENÍ PŘEDKUPNÍHO PRÁVA  
č. 2019 – 0631/OMH**

**Prodávající:**

**Statutární město Děčín**

Sídlo: Magistrát města Děčín, Mírové nám.1175/5, 405 38 Děčín IV  
Statutární zástupce: Jaroslav Hrouda, primátor statutárního města Děčín  
IČO: 00261238  
DIČ: CZ00261238  
Bankovní spojení: Česká spořitelna Praha  
Číslo účtu: 19-921402389/0800

(dále také jen „**prodávající a oprávněný**“)

a

**Kupující:**

**Office House Masaryk Square DC s.r.o.**

Sídlo: Hálkova 269/4, Děčín I-Děčín, 405 02 Děčín  
Statutární zástupce: Ing. Viktor Rejthar, jednatel, [REDACTED]  
Daniel Rejthar, jednatel, [REDACTED]  
Mgr. Arnošt Špaček, jednatel, [REDACTED]  
IČO: 05697948  
DIČ: [REDACTED]  
Bankovní spojení: Československá obchodní banka, a.s.  
Číslo účtu: 278062214/0300

(dále také jen „**kupující a povinný**“)

uzavírají níže uvedeného dne ve vzájemné shodě své pravé a svobodné vůle, v souladu s ustanovením § 2128 a násl. NOZ, kupní smlouvu o převodu vlastnictví k nemovité věci o tomto obsahu:

## I. ČLÁNEK ÚVODNÍ UJEDNÁNÍ

1. Prodávající prohlašuje, že je výlučným vlastníkem  
pozemku p. č. 118, zastavěná plocha a nádvoří, o výměře 392 m<sup>2</sup>,  
vše zapsáno na LV č. 10001, v k. ú. Děčín, obec Děčín, vedeného u Katastrálního úřadu pro  
Ústecký kraj, Katastrální pracoviště Děčín.  
Výše specifikovaná nemovitá věc včetně všech součástí a příslušenství jsou dále v textu této  
smlouvy společně označovány též jako „**převáděné nemovitosti**“.
2. Kupující prohlašuje, že je seznámen se stavem převáděných nemovitostí na základě jejich pro-  
hlídky a k těmto nemá žádné připomínky či výhrady.

## II. ČLÁNEK PŘEDMĚT SMLOUVY

Prodávající se touto kupní smlouvou zavazuje, že převáděné nemovitosti uvedené v čl. I odst. 1 této smlouvy spolu se všemi součástmi a příslušenstvím odevzdá kupujícímu a umožní mu nabýt k nim vlastnické právo. Kupující se touto kupní smlouvou zavazuje, že převáděné nemovitosti uvedené v čl. I odst. 1 této smlouvy spolu se všemi součástmi a příslušenstvím od prodávajícího převezme, a zava-  
zuje se prodávajícímu zaplatit za převáděné nemovitosti smluvní kupní cenu uvedenou v čl. III. odst. 1. této smlouvy.

## III. ČLÁNEK KUPNÍ CENA

1. Smluvní strany sjednaly kupní cenu za prodej vlastnického práva k převáděným nemovitostem (včetně všech součástí a příslušenství) na částku ve výši 903 650,- Kč (slovy: devět set tři tisíc šest set padesát korun českých) bez DPH. Ke kupní ceně bude připočítáno DPH ve výši 21 %, tj. 189 767,- Kč (slovy: jedno sto osmdesát devět tisíc sedm set šedesát sedm korun českých). Kupní cena včetně DPH činí **1 093 417,- Kč** (slovy: jeden milion devadesát tři tisíc čtyři sta sedmnáct korun českých). Kupující se zavazuje uhradit prodávajícímu kupní cenu včetně DPH.
2. Kupní cenu ve výši 1 093 417,- Kč uhradí kupující takto: částku ve výši 45 080,- Kč uhradil kupující dne 7.8.2018 a zbývající částku ve výši 1 048 337,- Kč uhradí na účet prodávajícího u České spo-  
řitelny a.s., č. 19-921402389/0800, VS 1906314045, a to nejpozději do 30 dnů ode dne uzavření této smlouvy.
3. Strana kupující a prodávající shodně prohlašují, že nebude-li zaplacená kupní cena ve lhůtě uve-  
dené v odst. 2 tohoto článku této smlouvy, má prodávající právo od kupní smlouvy odstoupit jed-  
nostranným právním jednáním v písemné formě adresované kupujícímu.

## IV. ČLÁNEK DALŠÍ UJEDNÁNÍ

1. Smluvní strany se dohodly, že kupující předloží studii zástavby převáděných nemovitostí (dále také jen „studie“) a podmínkou převodu vlastnického práva k převáděným nemovitostem je akceptace záměru popsaného ve studii ze strany prodávajícího. Kupující je povinen studii předložit do šesti měsíců ode dne uzavření této smlouvy, při nesplnění této povinnosti má prodávající právo odstoupit

od smlouvy. Prodávající kupujícímu umožní přístup k převáděným nemovitostem nezbytný ke zpracování studie.

2. Záměr uvedený ve studii bude předložen k vyjádření několika subjektům dle uvážení prodávajícího (městský architekt, komise pro urbanistiku a další). Prodávající na základě vyjádření těchto subjektů rozhodne, zda je záměr kupujícího uvedený ve studii pro prodávajícího akceptovatelný. Jestliže prodávající rozhodne, že záměr kupujícího je pro něj akceptovatelný, potvrdí toto kupujícímu písemně. Souhlas prodávajícího se stane součástí této smlouvy a dnem doručení písemného potvrzení kupujícímu se považuje podmínka dle odst. 1 tohoto článku této smlouvy za splněnou. Jestliže prodávající rozhodne, že záměr kupujícího pro něj akceptovatelný není, sdělí toto kupujícímu písemně. Tato smlouva jako celek k okamžiku doručení písemného sdělení kupujícímu pozbývá platnosti a smluvní strany nadále nezavazuje.
3. Náklady na zpracování studie dle odst. 1 tohoto článku této smlouvy zástavby hradí kupující. Kupující nemá právo na úhradu těchto nákladů ze strany prodávajícího ani v případě akceptování záměru ze strany prodávajícího, ani v případě jeho neakceptování. Kupující nemá právo na úhradu těchto nákladů ze strany prodávajícího ani v případě, že bude tato smlouva zrušena či jinak odpadne.
4. V případě, že kupující započne na převáděných nemovitostech realizovat jiný záměr, než který předloží kupujícímu ve studii zástavby dle odst. 1 tohoto článku této smlouvy, která se stane přílohou této smlouvy, má prodávající právo od této smlouvy odstoupit. V případě odstoupení od smlouvy je kupující povinen předat prodávajícímu pozemek v původním stavu ke dni podpisu této smlouvy.
5. Kupující bere na vědomí, že prodávající je oprávněn ve lhůtě čtyř měsíců od doručení akceptace záměru kupujícímu dle odst. 2 tohoto článku této smlouvy zatížit část pozemku p. č. 118, zastavěná plocha a nádvoří, o výměře 392 m<sup>2</sup> v k. ú. Děčín, služebnostmi cesty. Panujícími pozemky budou pozemky p. č. 117, p. č. 119 a p. č. 123/3 vše v k. ú. Děčín. Rozsah jednotlivých služebností cesty bude určen geometrickým plánem a příslušnou smlouvou o zřízení služebnosti. Jestliže v této lhůtě nedojde ke zřízení všech služebností cesty prodávajícím, jak je popsáno výše, zavazuje se kupující zatížit část pozemku p. č. 118, zastavěná plocha a nádvoří, o výměře 392 m<sup>2</sup> v k. ú. Děčín, služebností cesty ve prospěch všech dosud nezatížených panujících pozemků. Kupující bere na vědomí, že pozemky p. č. 117 a 119 v k. ú. Děčín jsou ve vlastnictví třetích osob, s nimiž je třeba smlouvy o zřízení služebnosti cesty uzavřít. Pozemek p. č. 123/3 v k. ú. Děčín je ve vlastnictví prodávajícího, který se tímto zavazuje smlouvu o zřízení služebnosti cesty s kupujícím uzavřít, nebude-li služebnost cesty zřízena již prodávajícím.

## V. ČLÁNEK ZŘÍZENÍ VĚCNÉHO PŘEDKUPNÍHO PRÁVA

1. Smluvní strany se dohodly na zřízení předkupního práva jako práva věcného ve smyslu § 2144 občanského zákoníku k převáděným nemovitostem ve prospěch prodávajícího. V případě jakéhokoliv převodu vlastnického práva k převáděným nemovitostem vzniká kupujícímu jako povinnému z věcného práva povinnost nabídnout předmětné pozemky prodávajícímu jako oprávněnému z věcného práva ke koupi. Toto předkupní právo se dle § 2140 občanského zákoníku sjednává i pro případy bezúplatného způsobu zcizení. Smluvní strany se výslovně dohodly, že předkupní právo se sjednává na dobu určitou, a to na dobu 10 let od právních účinků vkladu vlastnického práva.
2. V případě zamýšleného úplatného převodu předmětných pozemků platí kupní cena ve prospěch prodávajícího ve výši kupní ceny dle čl. III. odst. 1 této smlouvy. Vynaložil-li kupující na předmětné pozemky náklad k jeho zlepšení (zejm. zhodnocení legálně realizovanou stavbou), anebo mimořádný náklad pro jeho zachování, náleží mu stejná náhrada jako poctivému držiteli. V případě zhodnocení pozemků legálně realizovanou stavbou, která se stane jeho součástí, se při využití předkupního práva ze strany prodávajícího k takto zhodnoceným pozemkům sjednává navýšení kupní ceny o hodnotu stavby, která bude stanovena na základě znaleckého posudku o ocenění stavby zpracovaného dle aktuálně platných a účinných právních předpisů ke dni uzavření případné kupní smlouvy jako cena obvyklá. Náklady spojené s vypracováním znaleckého posudku hradí kupující.

3. Předkupní právo zřízené jako právo věcné podle této dohody se mezi účastníky sjednává bezplatně.

## VI. ČLÁNEK ZÁVĚREČNÁ UJEDNÁNÍ

1. Obě smluvní strany se dohodly, že společný návrh na zahájení řízení o povolení vkladu vlastnického práva do katastru nemovitostí předloží na Katastrální úřad pro Ústecký kraj, Katastrální pracoviště Děčín výhradně prodávající, a to nejpozději po uplynutí lhůty čtyř měsíců pro zatížení převáděných nemovitostí služebností cesty dle čl. IV. odst. 5 této smlouvy prodávajícím.
2. Správní poplatek za podání tohoto společného návrhu zaplatí kupující a to tak, že v den podpisu této smlouvy předá prodávajícímu hotovost ve výši 1 000,- Kč.
3. V případě, že příslušný katastrální úřad zamítne, a to z jakéhokoli důvodu, návrh na zahájení řízení o povolení vkladu vlastnického práva k převáděným nemovitostem ve prospěch kupujícího dle této smlouvy (dále jen „návrh na vklad“) nebo vyzve účastníky řízení (smluvní strany) k odstranění nedostatků návrhu na vklad, event. řízení o povolení vkladu vlastnického práva dle této smlouvy přeruší, zavazují se strany této smlouvy vyvinout veškeré možné úsilí a součinnost k odstranění těchto vad, event. k uzavření nové smlouvy tak, aby mohlo dojít k řádnému převodu převáděných nemovitostí a to do 30 dnů ode dne, kdy bude všem účastníkům této smlouvy doručena výzva k odstranění nedostatků návrhu na vklad nebo rozhodnutí katastrálního úřadu o zamítnutí návrhu na vklad nebo zastavení event. přerušení příslušného řízení.
4. Prodávající se zavazuje nejpozději do 15 dnů ode dne provedení zápisu vlastnického práva ve prospěch kupujícího převáděné nemovitosti vyklidit (vyjma věcí u kterých se strany dohodnou na tom, že mohou na nemovitostech zůstat - tj. stávající oplocení) a předat kupujícímu.
5. Poplatníkem daně z nabytí nemovité věci je, dle § 1 odst. 1 zák. opatření Senátu č. 340/2013 Sb., o dani z nabytí nemovitých věcí, ve znění pozdějších předpisů, kupující a daň z nabytí se zavazuje uhradit.
6. Vlastnické právo k převáděným nemovitostem, jakož i veškerá práva a povinnosti, nebezpečí, škody na převáděných nemovitostech a užitky přechází na kupujícího dnem právního účinku vkladu vlastnického práva do katastru nemovitostí u Katastrálního úřadu pro Ústecký kraj, Katastrální pracoviště Děčín.
7. Tato smlouva se vyhotovuje ve čtyřech vyhotoveních s platností originálu, jedno vyhotovení obdrží kupující, dvě vyhotovení prodávající a jedno vyhotovení bude použito k návrhu na vklad vlastnického práva k převáděným nemovitostem ve prospěch kupujícího.
8. Záměr k prodeji převáděných nemovitostí byl zveřejněn od 9. 2. 2018 do 26. 2. 2018 a prodej převáděných nemovitostí schválilo zastupitelstvo města Děčín usnesením č. ZM 18 07 06 21 ze dne 20. 9. 2018.
9. Smluvní strany po přečtení této smlouvy prohlašují, že souhlasí s jejím obsahem, že tato smlouva byla sepsána vážně, určitě, srozumitelně a na základě jejich pravé a svobodné vůle, na důkaz čehož připojují níže své podpisy.
10. Kupující bere na vědomí, že podmínkou nabytí účinnosti této smlouvy je zveřejnění této smlouvy v registru smluv, které zajistí prodávající do 30 dnů od podpisu této smlouvy smluvní stranou, která smlouvu podepíše později.

V Děčíně dne

V Děčíně dne

\_\_\_\_\_  
Jaroslav Hrouda  
primátor statutárního města Děčín

\_\_\_\_\_  
Ing. Viktor Rejthar, jednatel

\_\_\_\_\_  
Daniel Rejthar, jednatel

\_\_\_\_\_  
Mgr. Arnošt Špaček, jednatel

## DOLOŽKA

ve smyslu ustanovení § 41 zákona č. 128/2000 Sb., o obcích (obecní zřízení),  
ve znění pozdějších předpisů  
(dále jen „zákon č. 128/2000 Sb.“)

Statutární město Děčín, ve smyslu ustanovení § 41 zákona č. 128/2000 Sb., potvrzuje,  
že u právních jednání obsažených v kupní smlouvě č. 2019-0631/OMH, kterou se převádí

### Pozemek

▪ p. č. 118, zast. plocha a nádvoří

zapsaný na LV č. 10001 pro katastrální území Děčín, obec Děčín, v katastru nemovitostí  
u Katastrálního úřadu pro Ústecký kraj, Katastrální pracoviště Děčín,

byly ze strany prodávajícího splněny veškeré zákonem č. 128/2000 Sb., či jinými obecně závaznými právními předpisy stanovené podmínky ve formě předchozího zveřejnění, schválení či odsouhlasení, které jsou obligatorní pro platnost tohoto právního jednání.

Prodej předmětného pozemku byl schválen usnesením č. ZM 18 07 06 21 ze zasedání Zastupitelstva města Děčín dne 20.09.2018.

V Děčíně dne.....

.....  
Jaroslav Hrouda  
primátor

## MATERIÁL DO JEDNÁNÍ ZM

Konané dne: 20. 2. 2020

ZM 20 01 06 02

### Název:

Prodej bytové jednotky - záměr

Mimořádný materiál: ☐

### Návrh usnesení:

Zastupitelstvo města projednalo návrh na prodej bytové jednotky č. 790/3, v objektu čp. 790 ul. Krokova, Děčín I formou dohádovacího řízení a

**zveřejňuje**

záměr města prodat b.j.č. 790/3 v objektu č.p. 790 ul. Krokova, Děčín I, včetně spoluvlastnického podílu o velikosti 741/4368 na společných částech budovy čp. 790 a spoluvlastnického podílu o velikosti 741/4368 z celku na zastavěném pozemku p.č. 2674 vše k.ú. Děčín, formou dohádovacího řízení se stanovenou výchozí cenou pro dohádovací řízení ve výši 300.000,00 Kč dle znaleckého posudku č. 1073-107/2019 ze dne 20.11.2019 znalce \*\*\*\*\* + ostatní náklady spojené s převodem.

### Stanovisko RM:

Rada města projednala dne 21. 01. 2020 návrh na prodej bytové jednotky č. 790/3, v objektu čp. 790 ul. Krokova, Děčín I formou dohádovacího řízení a usnesením č. RM 20 02 37 27 doporučila zastupitelstvu města zveřejnit záměr města prodat b.j.č. 790/3 v objektu č.p. 790 ul. Krokova, Děčín I, včetně spoluvlastnického podílu o velikosti 741/4368 na společných částech budovy čp. 790 a spoluvlastnického podílu o velikosti 741/4368 z celku na zastavěném pozemku p.č. 2674 vše k.ú. Děčín, formou dohádovacího řízení se stanovenou výchozí cenou pro dohádovací řízení ve výši 300.000,00 Kč dle znaleckého posudku č. 1073-107/2019 ze dne 20.11.2019 znalce \*\*\*\*\* + ostatní náklady spojené s převodem.

Cena:	300 000,00
Návrh postupu:	RM doporučuje zveřejnit záměr.

## Důvodová zpráva:

### Rekapitulace:

- volná (neobsazená) b.j.č. 790/3 (o velikosti 3+1 - 77,9 m<sup>2</sup>) je nabízena k prodeji se stanovenou výchozí cenou pro dohodovací řízení ve výši 300.000,00 Kč

- v objektu je 6 bytových jednotek, z toho 5 bytových jednotek již bylo odprodáno z majetku města

- stanoviska odborů nebyla vyžadována

Pro úplnost OMH uvádí, že v objektu čp. 790 ul. Krokova, Děčín I je výše uvedená bytová jednotka již poslední ve vlastnictví statutárního města Děčín - ostatní bytové jednotky byly odprodány z majetku města buď stávajícím nájemcům nebo formou dohodovacího řízení.

Jelikož se z bytové jednotky nájemce odstěhoval, je pro město finančně nevýhodné tuto bytovou jednotku nadále vlastnit (příspěvky do společného fondu oprav, případná nákladná rekonstrukce b.j.). Znalecký posudek č. 1073-107/2019 ze dne 20.11.2019 je v příloze naskenován pouze částečně z důvodu obsáhlosti a je k nahlédnutí na OMH - odd. nakládání s majetkem města.

Cenu bytové jednotky ve výši 300.000,00 Kč určil znalec s ohledem na stav bytové jednotky, na náklady na uvedení bytové jednotky do souladu s požadavky na současný standard bydlení a s ohledem na lokalitu na území města.

V souladu s „Doplňkovými pravidly“ se nabídnutá kupní cena v dohodovacím řízení navýší o případné náklady na řešení oprav.

Zveřejnění záměru města prodat b.j. bude po schválení v ZM uskutečněno standardně a dále i na serveru sreality.cz.

Vyjádření: ☐

Příloha:

Komentář:

Příloha:

Komentář:

Příloha:

Komentář:

Příloha:

Komentář:

Příloha:

Komentář:

Příloha:

Komentář:

Příloha:

Komentář:

**Schvalovací cesta:**

<b>Zpracoval:</b>	Ing. Martin Kříž	OMH	7.2.2020 13:04 podepsáno	
<b>Předkladatel:</b>	Ing. Jiří Anděl CSc.		7.2.2020 14:06 podepsáno	

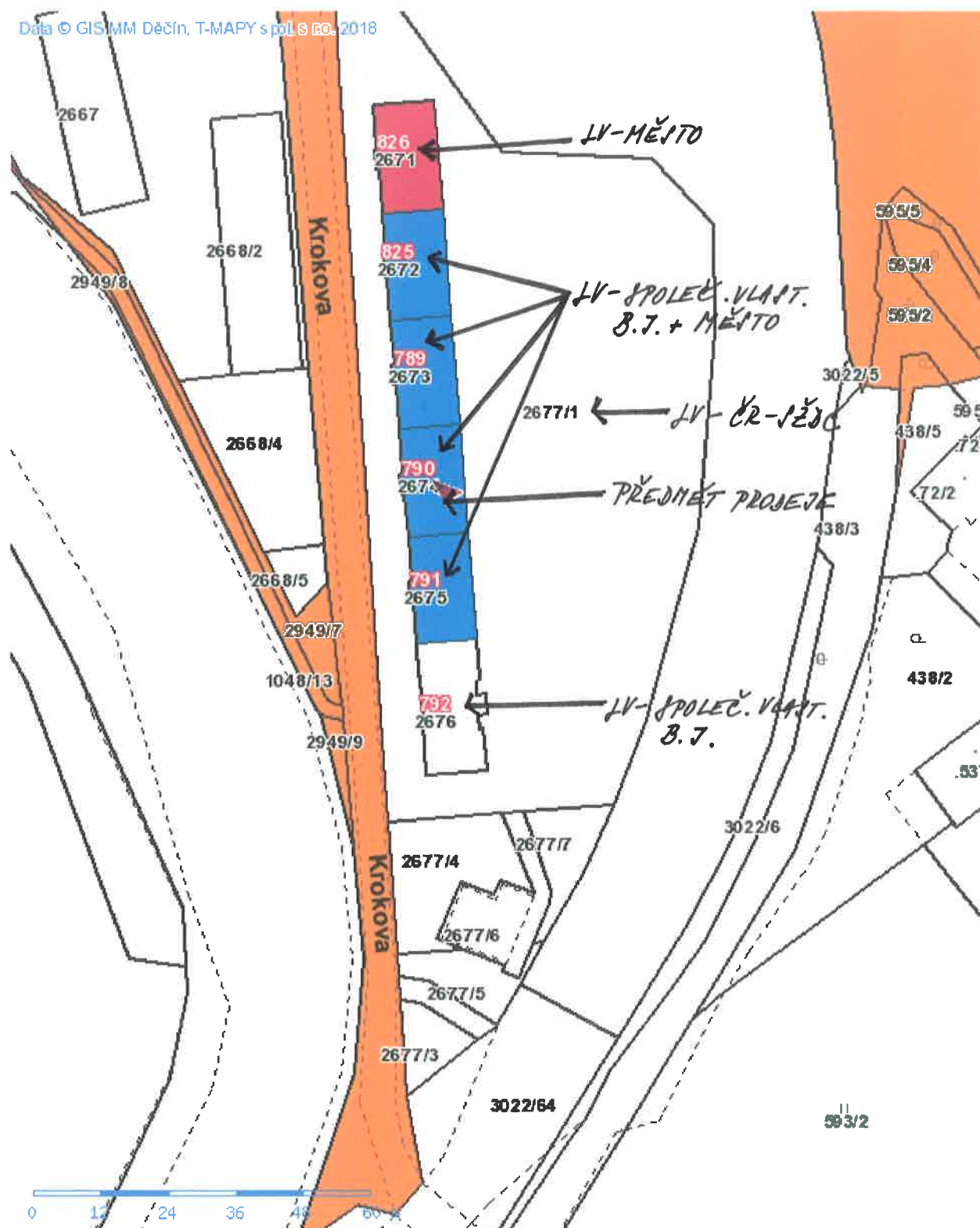

1:1048

# 1

## ZNALECKÝ POSUDEK O CENĚ OBVYKLÉ

číslo 1073-107/2019

**NEMOVITÁ VĚC:** Bytová jednotka č. 790/3, Děčín I, bytu ve 2.NP

Katastrální údaje : Kraj Ústecký, okres Děčín, obec Děčín, k.ú. Děčín

Adresa: Krokova 790/21, 405 02 Děčín I-Děčín

**Vlastnické údaje:** Statutární město Děčín

Adresa: Mírové nám. 1175/5, 405 02 Děčín

**OBJEDNAVATEL:** Statutární Město Děčín, odbor místního hospodářství, vyřizuje

RČ/IČO: 00261238

Adresa: Mírové náměstí 1175/5, 405 02 Děčín IV-Podmokly

**ZHOTOVITEL :**

Adresa:

**ÚČEL OCENĚNÍ:** Stanovení obvyklé ceny nemovité věci, návrh pro prodej (ocenění stávajícího stavu)



**OBVYKLÁ CENA  
URČENÁ, NÁVRH PRO  
ZÁMĚR PRODEJE**

**300 000 Kč**

Stav ke dni: 10.11.2019

Datum místního šetření: 10.11.2019

Za přítomnosti: samostatně po dohodě s technikem správy bytového fondu města

Počet stran: 37 stran

Počet příloh: 20

Počet vyhotovení: 3

V Děčíně, dne 20.11.2019

## NÁLEZ

### Znalecký úkol

Úkolem znalce je pro potřeby objednatele ocenit nemovitosti uvedené v příloze LV, včetně jejich součástí a příslušenství, včetně práv a závad s nemovitostmi spojenými, a to cenou obvyklou.

### Základní pojmy a metody ocenění

Administrativní cena dle oceňovací vyhlášky hlavních staveb a pozemků jako pomocná informativní hodnota pro analýzu určení obvyklé ceny. Způsob výpočtu administrativní ceny porovnáním dle předpisu a nákladově dle vyhlášky pro možnost stanovení věcné hodnoty nemovité věci bytové jednotky v bytovém cihlovém činžovním domě.

Výnosová metoda vzhledem ke stavu jednotky nebude použita, předpoklad nižšího nájemného než obvyklého u jednotek v lepším stavu=> nižší neodpovídající hodnota bez vlivu na tržní hodnotu. Porovnávací cena se srovnatelnými nemovitými věcmi, úpravou koeficienty odlišnosti podle typu nemovitosti, stavby, pozemky, jednotky dle charakteristických vlastností nemovitostí t.j. plochy užitné, zastavěné, OP, výměry pozemku, celku.

Na základě výsledných hodnot určení obvyklé ceny pro řízení a záměr objednatele.

### Místopis

Město Děčín je bývalé okresní město a nyní město statutární. Město leží na soutoku řek Labe a Ploučnice. Děčín je důležitou křižovatkou nejen silniční ale především železniční dopravy, silnice I/13 a I/62, železniční uzel pěti tratí a železničního koridoru do SRN. Zároveň díky své poloze na labské vodní cestě je též přístavním městem. Ve městě je dostupná veškerá občanská vybavenost, všechny typy škol včetně vysoké. Město protíná hranice dvou CHKO, nedaleko je NP. Blízko je hraniční přechod Hřensko se SRN.

V místě je dále autobusová doprava a městská hromadná doprava řešena několika křížícími se linkami autobusů. Je možné napojit se na veškeré inženýrské sítě elektro, vodovodu, kanalizace s ČOV a plynovodu. V obci jsou centrální zdroje pro sídlištní výstavbu. V obci je nemocnice, kulturní a sportovní zařízení, supermarkety a hypermarkety, pošty, policie obecní i státní, úřady a občanská vybavenost odpovídající velikosti obce.

Dům s byty se nachází v bývalé drážní kolonce, starší domy z předchozího období, odhadují 1930-40. Objekt je v okrajové části sídelní části Děčína I, v podstatě za rozšířeným centrem, směrem na okrajovou část obce Děčína Březiny. Příjezd je tovární čtvrtí podél ulice Krokovy za nádražím Děčín-východ, nebo z druhé strany od SZŠ Libverdy a Benešovské ulice, silnice II/262 na Českou Lípou.

Typ pozemku:	<input checked="" type="checkbox"/> zast. plocha	<input type="checkbox"/> ostatní plocha	<input type="checkbox"/> orná půda
	<input type="checkbox"/> trvalé travní porosty	<input type="checkbox"/> zahrada	<input checked="" type="checkbox"/> jiný
Využití pozemků:	<input type="checkbox"/> RD	<input checked="" type="checkbox"/> byty	<input type="checkbox"/> rekr.objekt <input type="checkbox"/> garáže
Okolí:	<input checked="" type="checkbox"/> bytová zóna	<input type="checkbox"/> průmyslová zóna	<input checked="" type="checkbox"/> jiné
	<input type="checkbox"/> ostatní		<input type="checkbox"/> nákupní zóna
Přípojky:	<input checked="" type="checkbox"/> / <input type="checkbox"/> voda	<input checked="" type="checkbox"/> / <input type="checkbox"/> kanalizace	<input checked="" type="checkbox"/> / <input type="checkbox"/> plyn
veř. / vl.	<input checked="" type="checkbox"/> / <input type="checkbox"/> elektro	<input checked="" type="checkbox"/> telefon	
Dopravní dostupnost (do 10 minut pěšky):	<input checked="" type="checkbox"/> MHD	<input checked="" type="checkbox"/> železnice	<input checked="" type="checkbox"/> autobus
Dopravní dostupnost (do 10 minut autem):	<input type="checkbox"/> dálnice/silnice I. tř.		<input checked="" type="checkbox"/> silnice II.,III.tř.
Poloha v obci:	širší centrum - smíšená zástavba		
Přístup k pozemku:	<input checked="" type="checkbox"/> zpevněná komunikace	<input type="checkbox"/> nezpevněná komunikace	

### Celkový popis

Byt ve zvýšeném 2.NP, třípodlažního podsklepeného domu, zastřešeného v řadové zástavbě šesti bytových domů sedlovou střechou s uličními štíty. Velký a vysoký, průchozí podkrovní prostor lze

využít k půdní vestavbě. Byt je v původním stavu, dispozičně menší 3+1 s před síní a úplným sociálním společným zařízením, WC včetně ocelové poškozené vany a keramického umyvadla, pravděpodobně po starším nájemníkovi s menšími požadavky na standard a vybavení. Vytápění je pouze dvou místností podparapetními plynovými topidly s odtahem obvodovou zdí, WAW. Dům má komíny, je možná instalace kombinovaného plynového kotle etážového teplovodního rozvodu topení. Teplá voda je z průtokového plynového ohřívače, karmy nad vanou. Rozvody vody jsou původní a v plastu, větší část i povrchu. Rozvod plynu také částečně povrchu, pod stropem a při podlaze. Elektroinstalace je též původní a v malém rozsahu zásuvek, jeden obvod, společný jistič světelný a zásuvkový. Podstandardní povrchy podlah a stěn. Volně položená lina na původní dřevěné podlahy z prken a desek a dlažbu, vytrhané svařovací šňůry, prošlapané. Okna dřevěná, špaletová poškozená bez obnovovacích nátěrů, praskliny a hniloba, špatně těsnící (poslední v domě, všude i na chodbách již plastová). Dveře původní, i prosklená z 1/3. Stěny s plastikou z většího kameniva náročnější na údržbu. Kuchyňská linka dělená, sporák plynový bez digestoře. Dům je bez dalších pozemků, pouze zastavěná plocha domy, sekcemi. Nízkopodlažní bytový dům bez výtahu. Před domem autobusová zastávka MHD. Nádraží ČD v dosahu cca 15 min. pěšky. Parkovací možnosti za domem na pozemku obce, částečně zpevněný kamenivem s vyjetými rigoly od dopravy, objízdná komunikace souběžná s Krokovou ulicí, mezi zadním lícem domu a zahrádkami.

### RIZIKA

#### **Rizika spojená s právním stavem nemovité věci: nejsou**

- NE Nemovitá věc je řádně zapsána v katastru nemovitostí
- NE Stav stavby umožňuje podpis zástavní smlouvy (vznikla věc)
- NE Skutečné užívání stavby není v rozporu s její kolaudací
- NE Přístup k nemovité věci je zajištěn přímo z veřejné komunikace

Komentář: Bez ostatních rizik spojených s právním stavem nemovité věci.

#### **Rizika spojená s umístěním nemovité věci:**

- ANO Nemovitá věc situována v záplavovém území
- ANO Nemovitá věc v území se zhoršeným životním prostředím (hluk / vibrace - doprava, výroba méně rušící, jiné zdroje)
- ANO Demograficky negativně zatížená lokalita
- ANO Povodňová zóna 3 - střední nebezpečí výskytu povodně / záplavy

Komentář: Záplavové území řeky Ploučnice, hluk, doprava-ČD a SÚS, demografické zatížení nepříznivými. Bez ostatních rizik spojených s umístěním nemovitosti.

#### **Ostatní rizika:**

- NE Nemovitá věc není nyní pronajímána
- ANO Stavby, byt delší nebo dlouhou dobu neužívané

Komentář: V době zaměření není byt pronajímán, zhoršený standard neodpovídající požadavkům na současné bydlení, s omezením lze bydlet; předpoklad úprav sociálního zařízení, vybavení kuchyně, rozvodů vody, elektro i plynu, standard vytápění místo WAW, úpravy povrchů stěn a podlah, vybavení ZP, výměna otvorových výplní oken a dveří.

## **OBSAH**

### **Obsah ocenění prováděného podle cenového předpisu**

1. Bytová jednotka 790/3, Krokova 790/21
  - 1.1. Oceňovaný byt
  - 1.2. Pozemek p.č. 2674, k.ú. Děčín

### **Obsah tržního ocenění majetku**

1. Věcná hodnota staveb
  - 1.1. Bytová jednotka 790/3, Krokova 790/21, nákladově
2. Porovnávací hodnota
  - 2.1. Byt 790/3, Krokova ul. 790/21, Děčín I

## REKAPITULACE OCENĚNÍ

### Rekapitulace ocenění prováděného podle cenového předpisu:

1. Bytová jednotka 790/3, Krokova 790/21	249 825,40 Kč
1.1. Oceňovaný byt	237 571,67 Kč
1.2. Pozemek p.č. 2674, k.ú. Děčín	12 253,69 Kč
	<u>= 249 825,40 Kč</u>

**Výsledná cena - celkem:**

**249 825,40 Kč**

**Výsledná cena po zaokrouhlení dle § 50:**

**249 830,- Kč**

slovy: Dvěstěčtyřicetdevěttisícosmsettřicet Kč

**Cena zjištěná dle cenového předpisu bytu 790/3**

**249 830 Kč**

slovy: Dvěstěčtyřicetdevěttisícosmsettřicet Kč

### Rekapitulace tržního ocenění majetku

#### 1. Věcná hodnota staveb

1.1. Bytová jednotka 790/3, Krokova 790/21, nákladově 332 948,30 Kč

#### 2. Porovnávací hodnota

2.1. Byt 790/3, Krokova ul. 790/21, Děčín I 373 032,- Kč

**Porovnávací hodnota bytu 790/3**

**373 032 Kč**

**Věcná hodnota b.j. 790/3, Krokova ul.**

**332 948 Kč**

**Obvyklá cena určená, návrh pro záměr objednatele**

**300 000 Kč**

slovy: Třistatisíc Kč

zpracováno progr

10.4

## Závěr

Obvyklou cenu nemovité věci určuji ve výši 300.000,- Kč vzhledem ke stavu bytové jednotky, nákladům na uvedení do souladu s požadavky na současný standard bydlení a též horší lokalitě na území statutárního města, jeho okraji, směr Březiny a Benešov n/Pl. v blízkosti tělesa ČD a nákladového nádraží, průmyslové zóny Krokova.

V Děčíně 20.11.2019

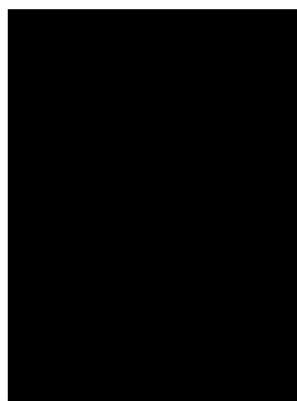
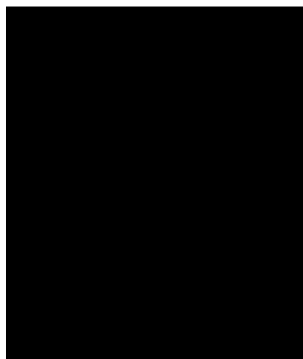

### Znalecká doložka:

Znalecký posudek jsem podal jako znalec jmenovaný rozhodnutím Krajského soudu v Ústí nad Labem ze dne 28.5.2001, č.j. Spr. 3454/2001 pro základní obor ekonomika, odvětví ceny a odhady nemovitostí.

Znalecký posudek byl zapsán pod poř. č. 1073-107/2019 znaleckého deníku.

Znalečné a náhradu nákladů účtuji dokladem č. 1073/2019.











## MATERIÁL DO JEDNÁNÍ ZM

**Konané dne:** 20. 2. 2020

ZM 20 01 06 03

### Název:

Pozemek p.č. 1793 k.ú. Děčín – výkup

**Mimořádný materiál:** ☐

### Návrh usnesení:

Zastupitelstvo města projednalo návrh na výkup pozemku v k.ú. Děčín do majetku města a

**schvaluje**

výkup pozemku p.č. 1793 o vým. 1393 m<sup>2</sup> v k.ú. Děčín, se všemi součástmi a příslušenstvím, z majetku ČR – ÚZSVM, do majetku města, který bude vlastník pozemku realizovat formou výběrového řízení.

### Stanovisko RM:

Rada města projednala na svém zasedání dne 21. 1. 2020 návrh na výkup pozemku v k.ú. Děčín do majetku města a usnesením č. RM 20 02 37 25 doporučila zastupitelstvu města schválit výkup pozemku p.č. 1793 o vým. 1393 m<sup>2</sup> v k.ú. Děčín, se všemi součástmi a příslušenstvím, z majetku ČR – ÚZSVM, do majetku města, který bude vlastník pozemku realizovat formou výběrového řízení.

<b>Cena:</b>	<b>0,00</b>
<b>Návrh postupu:</b>	Rada města doporučila výkup pozemku

## Důvodová zpráva:

### Rekapitulace:

- v roce 2016 nabídka ÚZSVM na převod pozemku p.č. 1793 (ostatní plocha-ostatní komunikace) k.ú. Děčín do majetku města;

- projednáno v RM a ZM a schváleno nabytí pozemku do majetku města a schválena předložená smlouva o bezúplatném převodu pozemku;

- následně sdělení ÚZSVM o neudělení doložky od Ministerstva životního prostředí k převodu pozemku a zrušení smlouvy;

- dle sdělení ÚZSVM bude pozemek dál nabízen k prodeji formou výběrového řízení.

### Vyjádření:

OR – nemá v dané lokalitě žádný záměr.

OSU - odd. územního rozhodování a památkové péče a speciální stavební úřad nemá námitek k výkupu pozemku parc. č. 1793 v katastrálním území Děčín (veřejná městská zeleň).

OSU - odd. Úřad územního plánování sděluje, že pozemek p.č. 1793 k.ú. Děčín se dle platné územně plánovací dokumentace města Děčín nachází zastavěném území v zóně SM – smíšená městská zóna. S odkupem souhlasíme.

Funkční využití zóny SM dle čl. 8 odst. 1 písm. b vyhlášky č. 3/2002 o závazné části územního plánu města Děčín ve znění 8. změny Územního plánu města Děčín.

Přípustné: trvalé bydlení v městských i bytových domech, individuální trvalé bydlení, zařízení obchodu, veřejného stravování, školství, tělovýchovné areály, vybavenost celoměstského a lokálního charakteru (zdravotní a sociální, kulturní, církevní, ubytování), odpovídající komunikační síť (hlavní ulice s charakterem městské třídy), MHD, parkovací plochy, zeleň liniová i plošná, nezbytná technická infrastruktura.

Výjimečně přípustné: nerušící provozy drobné výroby a služeb, garáže, čerpací stanice PHM.

Nepřípustné: areály výroby, skladů, dopravních zařízení a rušících výrobních služeb.

Doporučené typy domů: polyfunkční městské domy s odpovídajícím uspořádáním parteru a 50 % trvalým bydlením, bytové domy a „vila“ domy se 100 % trvalým bydlením vymezené regulativy, vyplývající z podmínek příslušného prostoru či lokality. Prostorové uspořádání: počet podlaží: 3-4, intenzita zastavění pozemku v %: 50.

Poznámka: pro informaci uvádíme, že rozpracovaný návrh Územního plánu Děčín řadí pozemek p.č. 1793 k.ú. Děčín do zastavěného území do plochy BH – bydlení hromadné.

OKD – část pozemku p.č. 1793 k.ú. Děčín by bylo vhodné využít pro rozšíření místní komunikace, vybudování parkovacích míst a umístění dětského hřiště. Navrhujeme provést výkup pozemku, oddělit část a nepotřebnou část (okolo paneláku) nabídnout vlastníkům panelového domu. Odbor komunikací dopravy doporučuje výkup pozemku p.č. 1793 k.ú. Děčín.

OZP – nemá z hlediska životního prostředí námitek k výkupu p.p.č. 1793 v k.ú. Děčín z majetku ÚZSVM. Z hlediska potřeby výkupu předmětného pozemku nejsme kompetentní k posouzení.

OMH – obdržel v roce 2016 nabídku ÚZSVM na převod pozemku p.č. 1793 k.ú. Děčín do majetku města. Jedná se o pozemek, který je užíván jako součást veřejné zeleně. Po projednání návrhu na bezúplatný převod pozemku v orgánech města a po ukončení schvalovacího procesu ze strany vlastníka pozemku, tento doložil ke schválení smlouvu o bezúplatném převodu vlastnického práva k nemovité věci mezi ČR – ÚZSVM a statutárním městem Děčín tak, aby mohlo dojít k ukončení řízení a převedení pozemku p.č. 1793 k.ú. Děčín do majetku města. Dle následného sdělení ÚZSVM neudělilo Ministerstvo životního prostředí zákonnou doložku z důvodu nenaplnění ustanovení § 22 odst. 3 zák. č. 219/2000 Sb. v důsledku čehož se smlouva o bezúplatném převodu nestala platnou a od počátku se ruší. Pozemek bude ze strany vlastníka nabízen k prodeji formou výběrového řízení. Dle sdělení ÚZSVM není termín vyhlášení výběrového řízení v současné době znám. S ohledem na možnost budoucího využití pozemku OMH doporučuje jeho výkup, v současné době je užíván jako součást městské zeleně.

Cena: výběrové řízení

Vlastník: ČR ÚZSVM, Praha

**Vyjádření:** ☒

OR	OSU	OKD	OZP	OMH		
A	A	A	A	A		

**Vysvětlivky:**

**Příloha:**

**Komentář:**

**Příloha:**

**Komentář:**

**Příloha:**

**Komentář:**

**Schvalovací cesta:**

<b>Zpracoval:</b>	Ing. Martin Kříž	OMH	7.2.2020 13:07 podepsáno	
<b>Předkladatel:</b>	Ing. Jiří Anděl CSc.		7.2.2020 14:07 podepsáno	

ÚŘAD PRO ZASTUPOVÁNÍ STÁTU VE VĚCECH MAJETKOVÝCH  
RAŠÍNOVO NÁBŘEŽÍ 390/42, 128 00 NOVÉ MĚSTO, PRAHA 2  
ÚZEMNÍ PRACOVIŠTĚ ÚSTÍ NAD LABEM  
MÍROVÉ NÁMĚSTÍ 36, 400 01 ÚSTÍ NAD LABEM  
ODBOR HOSPODAŘENÍ S MAJETKEM STÁTU

STATUTÁRNÍ MĚSTO DĚČÍN		549
MAGISTRÁT MĚSTA DĚČÍN		Odbor
Došlo:	26.09.2019 v 12:44:13	
Č.j.:	MDC/103900/2019	
Č.dop.:		
Listů:	0 Příloh: 4	
Druh:	elektronické	

PRACOVNÍ KO



24236/U/2019-HMSU

Statutární město Děčín  
Jaroslav Hrouda  
primátor  
Mírové nám. 1175/5  
40538 Děčín

VÁŠ DOPIS ZN.:

PŘIJATO DNE:

NAŠE Č.J.: UZSVM/U/15448/2019-HMSU

VYŘIZUJE:

ÚTVAR: 4032

TELEFON: +420 416 921 522

E-MAIL:

DAT.SCHRÁNKA: va2fsxs

DATUM: 26. 9. 2019

## Oznámení o neudělení doložky od Ministerstva životního prostředí – p.p.č. 1793 k.ú. Děčín

Vážený pane primátore,

dovolte, abychom Vás informovali o skutečnosti, že Ministerstvo životního prostředí (dále jen MŽP) **neudělilo zákonnou doložku** z důvodu nenaplnění ustanovení § 22 odst. 3 zákona č. 219/2000 Sb., o majetku České republiky a jejím vystupování v právních vztazích, ve znění pozdějších předpisů a tím se **Smlouva o bezúplatném převodu vlastnického práva k nemovité věci č. 24/U/Ha/2019**, jejímž předmětem je nemovitost – pozemek p.č. 1793 k.ú. Děčín, **nestala platnou a od počátku se ruší**. Vyjádření MŽP Vám posíláme v příloze tohoto dopisu.

Předmětný pozemek bude na základě výše uvedeného vyjádření MŽP nabídnut k prodeji formou výběrového řízení. Toto výběrové řízení bude zveřejněno na [www.nabidkamajetku.cz](http://www.nabidkamajetku.cz).

S pozdravem

Ing. Karel Pekárek  
ředitel odboru  
Hospodaření s majetkem státu

**Přílohy:** Oznámení o neudělení doložky od Ministerstva životního prostředí – p.p.č. 1793 k.ú. Děčín čj. MZP/2019/230/1962 ze dne 13.9.2019

**ODESÍLATEL:**

Ing. Martina Setzerová  
ředitelka odboru provozního  
a správy majetku  
Ministerstvo životního prostředí  
Vršovická 65  
100 10 Praha 10

**ADRESÁT:**

Úřad pro zastupování státu ve  
věcech majetkových  
Územní pracoviště Ústí nad Labem  
PhDr. Marie Ševelová - ředitelka  
Mírové nám. 36,  
400 01 Ústí nad Labem

V Praze dne 13. září 2019  
Čj.: MZP/2019/230/1962  
Vyřizuje: JUDr. Milan Mikulík  
Tel.: 267 122 753  
Vaše zn.: UZSVM/U/11631/2019-HMSU

**Věc:** Žádost o schválení bezúplatného převodu pozemku p. č. 1793, katastrální území Děčín, podle § 22 odst. 6 a dle ustanovení § 44 zákona č. 219/2000 Sb., o majetku České republiky a jejím vystupování v právních vztazích, v platném znění (dále jen ZMS).

Ve shora uvedené věci Vám sdělujeme, že **schvalovací doložka Ministerstva životního prostředí ke smlouvě o bezúplatném převodu vlastnického práva k nemovité věci č. 24/U/Ha/2019 podepsanou dne 2. 7. 2019 a dne 20. 6. 2019 nebyla udělena z důvodu nenaplnění ustanovení § 22 odst. 3 ZMS.**

Smlouvu o bezúplatném převodu vlastnického práva k nemovité věci č. 24/U/Ha/2019 (dále jen smlouva) uzavírá Česká republika – Úřad pro zastupování státu ve věcech majetkových a statutární město Děčín. Předmětem smlouvy je bezúplatný převod pozemku p. č. 1793, katastrální území Děčín, obec Děčín (dále jen pozemek).

Bezúplatně lze dle ZMS hmotnou věc převést pouze:

- 1) ve veřejném zájmu,
- 2) je-li bezúplatný převod hospodárnější než jiný způsob naložení s věcí,
- 3) stanoví-li tak zvláštní právní předpis.

V předložené smlouvě, Čl. II. odst. 2 je uvedeno, že se jedná o bezúplatný převod pozemku z důvodu hospodárnosti, jelikož je nutná každoroční údržba sekání trávy v souladu s platnou legislativou.

Péče o zeleň ze strany nabyvatele není v žádném případě důvodem hospodárnějšího naložení s věcí, který by opravňoval organizační složky státu nebo státní organizace převádět dané pozemky bezúplatně.

V případě bezúplatného převodu pozemku z důvodu hospodárnějšího naložení s tímto pozemkem, se musí jednat o pozemek, který je pro stát trvale nepotřebný, a o který neprojevila zájem žádná státní organizace či organizační složka státu a současně o tuto věc neprojevila zájem žádná z právnických nebo fyzických osob při výběrovém řízení, a to po jeho několikerém opakování.

Vzhledem k výše uvedenému Vám v příloze zasíláme zpět smlouvu ve čtyřech stejnopisech.

Ostatní podkladové materiály byly ponechány na Ministerstvu životního prostředí pro jejich evidenci.

S pozdravem

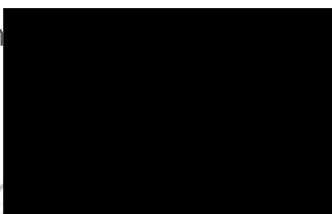

Příloha:

4x - smlouva o bezúplatném převodu vlastnického práva k nemovité věci č. 24/U/Ha/2019.

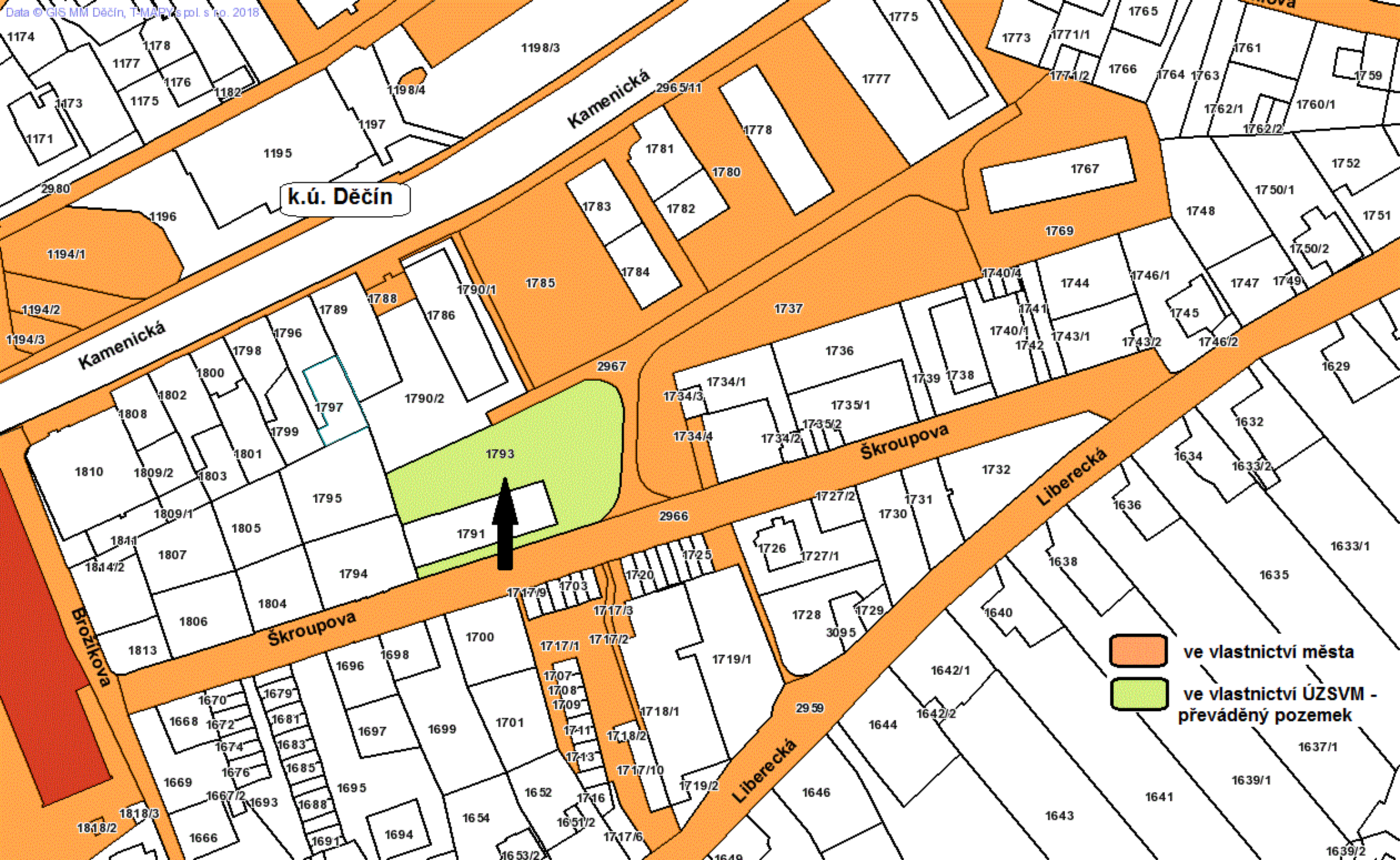



CZ 6U5 1093  
www.gregr.cz

## MATERIÁL DO JEDNÁNÍ ZM

Konané dne: 20. 2. 2020

ZM 20 01 06 04

### Název:

Prodej části pozemku p. č. 1650 k. ú. Krásný Studenec - záměr

Mimořádný materiál: ☐

### Návrh usnesení:

Zastupitelstvo města projednalo návrh na prodej části pozemku v k. ú. Krásný Studenec a

nezveřejňuje

záměr města prodat část pozemku p. č. 1650 k. ú. Krásný Studenec.

### Stanovisko RM:

Rada města projednala dne 21.1.2020 návrh na prodej části pozemku v k. ú. Krásný Studenec a usnesením č. RM 20 02 37 15 nedoporučila zastupitelstvu města zveřejnit záměr města prodat část pozemku p. č. 1650 k. ú. Krásný Studenec.

Dále rada města projednala variantu č. 2, tj. doporučit zastupitelstvu města zveřejnit záměr města prodat část pozemku p. č. 1650 k. ú. Krásný Studenec.

Cena:	0,00
Návrh postupu:	RM nedoporučuje zveřejnit záměr

## Důvodová zpráva:

- OMH obdržel žádost o prodej části pozemku p. č. 1650 k. ú. Krásný Studenec, za účelem scelení pozemků ve vlastnictví žadatele;
- pozemek je v katastru nemovitostí veden jako koryto vodního toku a rozděluje pozemky ve vlastnictví žadatele;
- dle sdělení OSU, v rámci realizace záměru výstavby RD na pozemcích st.p.č. 87 a p.č. 172/2, 172/1, 168 k.ú. Krásný Studenec bylo vydáno kladné závazné stanovisko ze dne 09.10.2019 a není nutný odprodej části vodního koryta pozemku p. č. 1650 k. ú. Krásný Studenec.

## Poznámka:

OR - nemá v uvedené lokalitě žádný záměr.

OSU - oddělení územního rozhodování nedoporučuje k prodeji koryto vodního toku na pozemku parc. č. 1650 v katastrálním území Krásný Studenec.

OSU – oddělení o územním plánování a stavebním řádu, v platném znění sděluje, že pozemek p. č. 1650 k. ú. Krásný Studenec se dle platné územně plánovací dokumentace města Děčín nachází v zastavěném území ve stávající vodní ploše – koryto vodního toku. S prodejem části pozemku p. č. 1650 k. ú. Krásný Studenec (vodního koryta) nesouhlasíme. V rámci realizace záměru RD na pozemcích st. p. č. 87 a p. č. 172/2, 172/1, 168 k. ú. Krásný Studenec bylo vydáno kladné závazné stanovisko ze dne 09.10.2019 a není nutný odprodej části vodního koryta pozemku p.č. 1650 k.ú. Krásný Studenec.

OZP - nesouhlasí z hlediska ŽP s prodejem části pozemku p. č. 1650 v k.ú. Krásný Studenec. Jedná se o koryto vodního toku, tudíž nesmí být, jakkoliv zamezováno průtoku v korytu vodního toku (oplocování pozemku, osazování vegetací, umísťování staveb apod.) a zároveň musí být na předmětný pozemek umožněn přístup za účelem zajištění údržby koryta vodního toku.

OKD - Na pozemku p. č. 1650 k. ú. Krásný Studenec se nachází vodní tok. Tento tok je ve správě Povodí Ohře. Dle zákona č. 254/2001, o vodách nejsou povrchové a podzemní vody předmětem vlastnictví a nejsou součástí ani příslušenstvím pozemku, na němž se vyskytují. Práva k těmto vodám upravuje tento zákon. Je zakázáno měnit směr, podélný sklon a příčný profil koryta vodního toku, poškozovat břehy, těžit z koryt vodních toků zeminu, písek nebo nerosty a ukládat do vodních toků předměty, kterými by mohlo dojít k ohrožení plynulosti odtoku vod, zdraví nebo bezpečnosti, jakož i ukládat takové předměty na místech, z nichž by mohly být splaveny do vod. Navrhujeme nabídnout pozemek k odkoupení nejprve správci vodního toku – Povodí Ohře. Odbor komunikací a dopravy nemá námitek k prodeji části pozemku p. č. 1650 k. ú. Krásný Studenec.

OMH - na základě stanovisek OSU a OZP nedoporučujeme prodej části pozemku.

## Návrh ceny za prodej pozemku dle „Zásad“

II. pásmo - 1000,00 Kč/m<sup>2</sup> x koef. 0,9 (ostatní pozemky) tj. 900,00 Kč/m<sup>2</sup> + ostatní náklady

Účel dle žádosti: scelení pozemků

Žadatel: \*\*\*\*\*

Závazky a pohledávky vůči městu: 0

**Vyjádření:** ☒

OR	OSU	OZP	OKD	OMH		
A	N	N	A/N	N		

**Vysvětlivky:**

**Příloha:** KM 1650-113 zákres.pdf

**Komentář:**

**Příloha:** ANO Zádost 1650-113.pdf

**Komentář:**

**Příloha:** Foto 1650 113.pdf



**Komentář:**

**Schvalovací cesta:**

<b>Zpracoval:</b>	Ing. Martin Kříž	OMH	7.2.2020 13:07 podepsáno	
<b>Předkladatel:</b>	Ing. Jiří Anděl CSc.		7.2.2020 14:08 podepsáno	

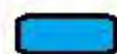

**k. ú. Krásný Studenec**

-  LV město
-  žádost o prodej
-  LV žadatele

Mírové náměstí 1175/5  
405 38 Děčín IV

V Děčíně dne 9.10.2019

Žádost o prodej nemovitostí (pozemků)

parc. číslo (v případě části pozemku uvést přibližnou výměru).....

p.č. 165D i. o výměře 86,5 m<sup>2</sup>

v katastrálním území KRAŠOV, STUDEVEC

Zdůvodnění k jakému účelu bude pozemek sloužit:

Žádost je podána z důvodu výstavby RD na  
p.č. 87. Výše uvedený pozemek rozděluje  
pozemky 172/2 a 168, které jsou v mým  
vlastnictví.

**Prohlašuji:**

- že v případě odstoupení od koupi nemovitosti se zavazuji, že uhradím paušální částku ve výši 3000,- Kč jako náhradu za výdaje spojené s projednáváním prodeje předmětné nemovitosti;
- že jsem se před podáním žádosti o prodej pozemku seznámil(a) se zásadami nazvanými „Postup a zásady nabytí a převodu pozemků do vlastnictví a z vlastnictví Statutárního města Děčín“ a podmínky v těchto zásadách uvedené přijímám.
- že nemám vůči Statutárnímu městu Děčín žádné neuhrazené závazky plynoucí ze samosprávy ani nedoplatky na pokutách a místních poplatcích.
- že souhlasím s prověřením této skutečnosti v jednotlivých databázích města, a zprošťuji pověřené

pracovníky mlčenlivostí podle § 52 zákona č. 280/2009 Sb., daňový řád, ve znění pozdějších předpisů, ve věci projednání mé záležitosti v orgánech města.

**Poučení:**

Výše uvedené osobní údaje budou zpracovány za účelem řádného projednání a rozhodnutí věci v příslušných orgánech města, tj. v radě města, zastupitelstvu města a finančním výboru a případném uzavření smlouvy. Doba zpracování osobních údajů nepřekročí 15 let.

Podpis žadatele(ů)

**Přílohy:**

snímek katastrální mapy se zákresem pozemku, příp. jeho části  
výpis z obchodního rejstříku – pokud žadatelem je právnická osoba, kopie živnostenského listu, aj.

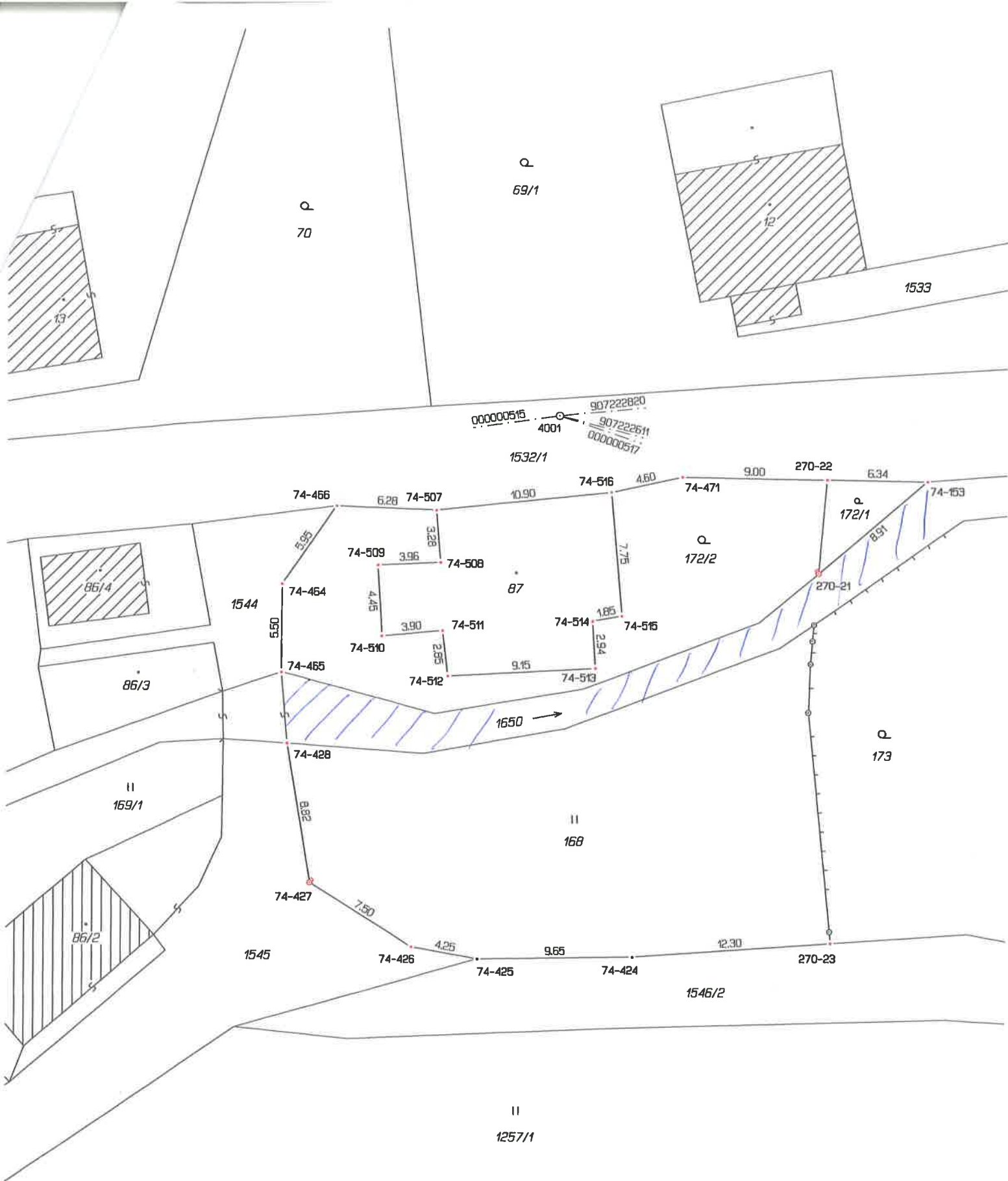

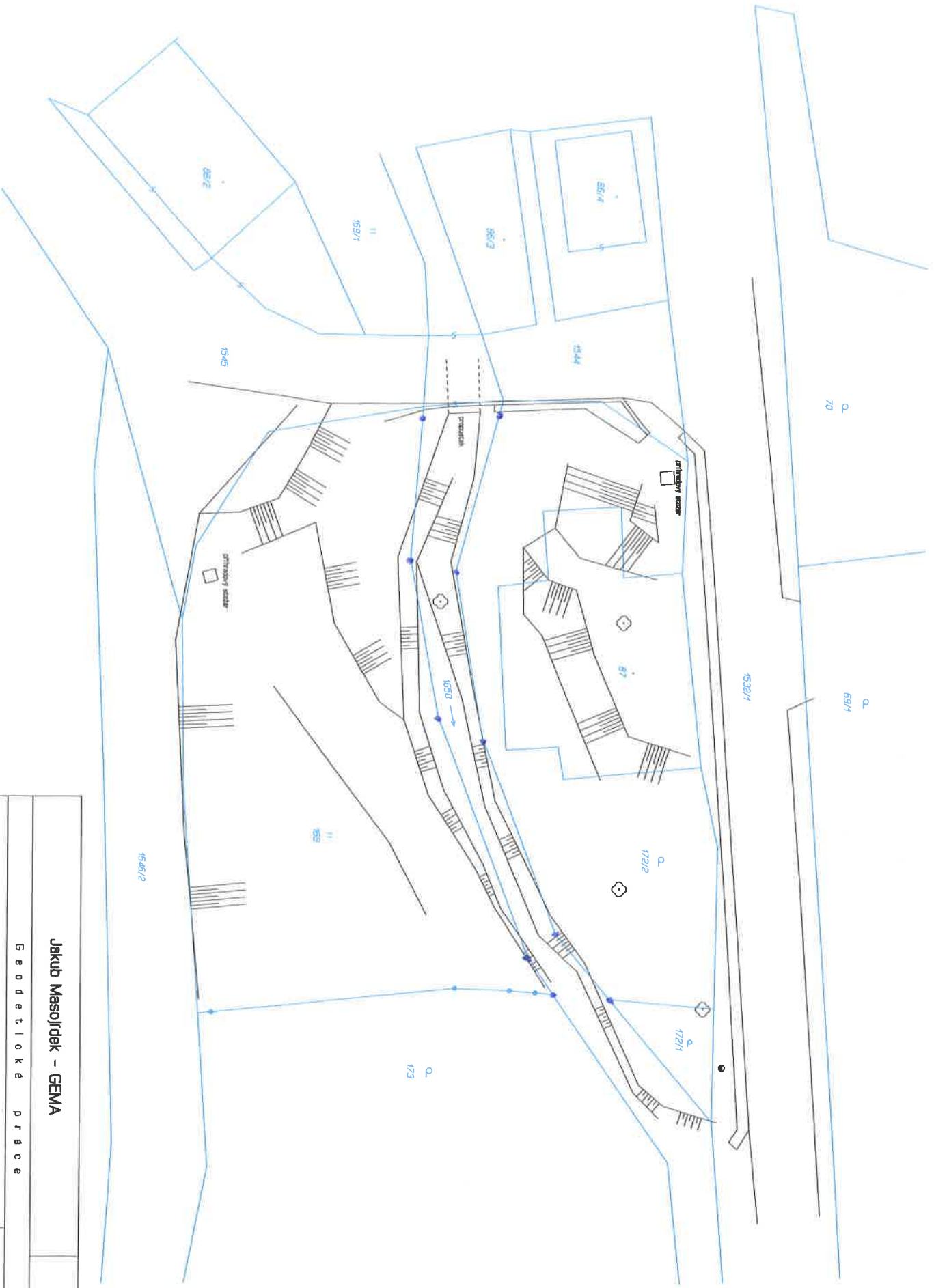

<b>Jakub Masojidek - GEMA</b>			
<b>G e o d e t i c k é   p r á c e</b>			
<b>Název zakázky :</b>		<b>č. zakázky:</b>	
<i>Zaměstnaní podřízeni a výskupní</i>		<b>Datum :</b>	
<i>sč. p.c. 87 a okolí</i>		<b>20/2019</b>	
<b>Zaměstnaní :</b>		<b>Formát :</b>	
<b>Jakub Masojidek</b>		<b>A 3</b>	
<b>Zpracoval :</b>		<b>Metriko :</b>	
<b>Jakub Masojidek</b>		<b>1200</b>	
		<b>Soutř systém :</b>	
		<b>UTSK, výřky mstr</b>	
		<b>k.č. Křasny Studenec</b>	

**Kada 304**  
**404 05 Dm IX**  
**tél: 604 352 573**



žádost o prodej

## MATERIÁL DO JEDNÁNÍ ZM

Konané dne: 20. 2. 2020

ZM 20 01 06 05

### Název:

Pozemky k.ú. Bynov – schválení smlouvy pro bezúplatný převod

Mimořádný materiál: ☐

### Návrh usnesení:

Zastupitelstvo města projednalo návrh na uzavření smlouvy pro převod pozemků v k.ú. Bynov a

**schvaluje**

uzavření smlouvy č. 75/U/VOB/2019 o bezúplatném převodu vlastnického práva k nemovitým věcem mezi ČR – ÚZSVM a statutárním městem Děčín pro bezúplatný převod pozemků p.č. 729/7 o vým. 40 m<sup>2</sup>, p.č. 729/8 o vým. 370 m<sup>2</sup>, p.č. 729/25 o vým. 20 m<sup>2</sup>, p.č. 729/26 o vým. 188 m<sup>2</sup>, p.č. 729/29 o vým. 35 m<sup>2</sup> a p.č. 729/30 o vým. 17 m<sup>2</sup> v k.ú. Bynov, se všemi součástmi a příslušenstvím, do majetku města s podmínkou zřízení věcného práva ve prospěch převodce jako oprávněného k převáděnému majetku spočívající v závazku nabyvatele jako povinného nezcizit převáděný majetek a nezatížit jej zástavním právem, a to po dobu 10 let od právních účinků vkladu vlastnického práva pro nabyvatele dle smlouvy č. 75/U/VOB/2019 do katastru nemovitostí, tato povinnost nabyvatele jako povinného se zřizuje jako věcné právo a bude vloženo do katastru nemovitostí.

### Stanovisko RM:

Rada města projednala na svém zasedání dne 21. 1. 2020 návrh na uzavření smlouvy pro převod pozemků v k.ú. Bynov a usnesením č. RM 20 02 37 26 doporučila zastupitelstvu města schválit uzavření smlouvy č. 75/U/VOB/2019 o bezúplatném převodu vlastnického práva k nemovitým věcem mezi ČR – ÚZSVM a statutárním městem Děčín pro bezúplatný převod pozemků p.č. 729/7 o vým. 40 m<sup>2</sup>, p.č. 729/8 o vým. 370 m<sup>2</sup>, p.č. 729/25 o vým. 20 m<sup>2</sup>, p.č. 729/26 o vým. 188 m<sup>2</sup>, p.č. 729/29 o vým. 35 m<sup>2</sup> a p.č. 729/30 o vým. 17 m<sup>2</sup> v k.ú. Bynov, se všemi součástmi a příslušenstvím, do majetku města s podmínkou zřízení věcného práva ve prospěch převodce jako oprávněného k převáděnému majetku spočívající v závazku nabyvatele jako povinného nezcizit převáděný majetek a nezatížit jej zástavním právem, a to po dobu 10 let od právních účinků vkladu vlastnického práva pro nabyvatele dle smlouvy č. 75/U/VOB/2019 do katastru nemovitostí, tato povinnost nabyvatele jako povinného se zřizuje jako věcné právo a bude vloženo do katastru nemovitostí.

Cena:	0,00
Návrh postupu:	Rada města doporučila schválit uzavření smlouvy

## Důvodová zpráva:

OR – předmětné pozemky jsou součástí Územní studie veřejného prostranství Děčín – Bynov. To znamená, že uvažujeme s jejich využitím v rámci postupné obnovy sídliště. Pro další jednání v této věci bude pro město jednodušší realizovat obnovu pozemků, které jsou v jeho vlastnictví. Z těchto důvodů tedy nemáme připomínek k nabídce bezúplatného převodu uvedených pozemků.

OSU – odd. územního rozhodování, památkové péče a speciální stavební úřad nemá námitek k převodu pozemků p.č. 729/7, 729/8, 729/25, 729/26, 729/29, 729/30 v katastrálním území Bynov do vlastnictví města Děčín.

OSU – odd. Úřad územního plánování sděluje, že pozemky p.č. 729/7, 729/8, 729/25, 729/26, 729/29, 729/30 k.ú. Bynov se dle platné územně plánovací dokumentace města Děčín nachází v zastavěném území a jsou součástí zóny SM – smíšená městská zóna. S převodem souhlasíme.

Funkční využití zóny SM dle čl. 8 odst. 1 písm. b vyhlášky č. 3/2002 o závazné části územního plánu města Děčín ve znění 8. změny Územního plánu města Děčín.

Přípustné: trvalé bydlení v městských i bytových domech, individuální trvalé bydlení, zařízení obchodu, veřejného stravování, školství, tělovýchovné areály, vybavenost celoměstského a lokálního charakteru (zdravotní a sociální, kulturní, církevní, ubytování), odpovídající komunikační síť (hlavní ulice s charakterem městské třídy), MHD, parkovací plochy, zeleň liniová i plošná, nezbytná technická infrastruktura.

Výjimečně přípustné: nerušící provozy drobné výroby a služeb, garáže, čerpací stanice PHM.

Nepřípustné: areály výroby, skladů, dopravních zařízení a rušících výrobních služeb.

Doporučené typy domů: polyfunkční městské domy s odpovídajícím uspořádáním parteru a 50 % trvalým bydlením, bytové domy a „vila“ domy se 100 % trvalým bydlením vymezené regulativy, vyplývající z podmínek příslušného prostoru či lokality. Prostorové uspořádání: počet podlaží: 3-4, intenzita zastavění pozemku v %: 50.

Poznámka: pro informaci uvádíme, že rozpracovaný návrh Územního plánu Děčín řadí pozemky p.č. 729/7, 729/8, 729/25, 729/26, 729/29, 729/30 k.ú. Bynov do plochy BH – bydlení hromadné.

OKD – doporučuje převod pozemku p.č. 729/7, p.č. 729/8, p.č. 729/25, p.č. 729/26, 729/29 a p.č. 729/30 k.ú. Bynov.

OZP – nemá z hlediska životního prostředí námitek k bezúplatnému převodu p.p.č. 729/7, 729/8, 729/25, 729/26, 729/29 a 729/30 v k.ú. Bynov z majetku ÚZSVM do majetku statutárního města Děčín.

OMH – eviduje nabídku ÚZSVM na bezúplatný převod pozemků, které tvoří veřejnou zeleň a zázemí k bytovým domům na sídlišti v k.ú. Bynov. Nabízené pozemky navazují na pozemky v majetku města a jejich převodem tak dojde ke scelení území. Místním šetřením bylo zjištěno, že se zde nachází herní prvky a dětské pískoviště. Po projednání návrhu na bezúplatný převod pozemků v orgánech města (usn. č. ZM 19 05 06 09 ze dne 30. 5. 2019) a po ukončení schvalovacího procesu ze strany vlastníka pozemku, tento doložil ke schválení smlouvu o bezúplatném převodu vlastnického práva k nemovité věci mezi ČR – ÚZSVM a statutárním městem Děčín s podmínkou zřízení věcného práva tak, aby mohlo dojít k ukončení řízení a převedení pozemků do majetku města.

Jedná se o nabytí pozemků v k.ú. Bynov

- p.č. 729/7 o vým. 40 m<sup>2</sup> – ost. plocha-zeleň
- p.č. 729/8 o vým. 370 m<sup>2</sup> – ost. plocha-jiná plocha
- p.č. 729/25 o vým. 20 m<sup>2</sup> – ost. plocha-manipulační plocha
- p.č. 729/26 o vým. 188 m<sup>2</sup> – ost. plocha-jiná plocha
- p.č. 729/29 o vým. 35 m<sup>2</sup> – ost. plocha-zeleň
- p.č. 729/30 o vým. 17 m<sup>2</sup> – ost. plocha-jiná plocha

Cena: bezúplatný převod

Účel: veřejná zeleň

Vlastník pozemků: ČR – Úřad pro zastupování státu ve věcech majetkových, Rašínovo nábřeží 390/42, Praha

**Vyjádření:** ☒

OR	OSU	OKD	OZP	OMH		
A	A	A	A	A		

**Vysvětlivky:****Příloha:** 729 by uzsvm sml an.pdf**Komentář:** **Příloha:** 729 by km.pdf**Komentář:** **Příloha:** 729a byn foto.pdf**Komentář:** **Příloha:** 729b byn foto.pdf**Komentář:** **Příloha:** 729c byn foto.pdf**Komentář:** **Schvalovací cesta:**

<b>Zpracoval:</b>	Ing. Martin Kříž	OMH	7.2.2020 13:09 podepsáno	
<b>Předkladatel:</b>	Ing. Jiří Anděl CSc.		7.2.2020 14:11 podepsáno	

ÚŘAD PRO ZASTUPOVÁNÍ STÁTU VE VĚCECH MAJETKOVÝCH  
RAŠÍNOVO NÁBŘEŽÍ 390/42, 128 00 NOVÉ MĚSTO, PRAHA 2  
ÚZEMNÍ PRACoviŠTĚ ÚSTÍ NAD LABEM  
MÍROVÉ NÁMĚSTÍ 36, 400 01 ÚSTÍ NAD LABEM  
ODBOR HOSPODAŘENÍ S MAJETKEM STÁTU

STATUTÁRNÍ MĚSTO DĚČÍN MAGISTRÁT MĚSTA DĚČÍN		549
Došlo:	06.12.2019 v 09:09:07	Odbor
Č.j.:	MDC/131680/2019	
Č.dop.:		
Listů:	1 Příloh: 4	
Druh:	4x smlouva	



30333/U/2019-HMSO

Statutární město Děčín  
Magistrát města Děčín  
Odbor místního hospodářství  
Ing. Martin Kříž, vedoucí odboru  
Mírové nám. 1175/5  
405 38 Děčín IV

VÁŠ DOPIS ZN.:

PŘIJATO DNE:

NAŠE Č.J.: UZSVM/U/19270/2019-HMSO

VYŘIZUJE:

ÚTVAR: 4031

TELEFON: +420 416 921 519

E-MAIL:

DAT.SCHRÁNKA: va2fsxs

DATUM: 5. 12. 2019

Vyřizuje:

### Smlouva o bezúplatném převodu

Vážený pane vedoucí,

v příloze Vám zasíláme 4 výtisky Smlouvy o bezúplatném převodu vlastnického práva k nemovitým věcem a o zřízení věcného práva č. 75/U/VOB/2019. ČR - Úřad pro zastupování státu ve věcech majetkových touto smlouvou bezúplatně převádí na statutární město Děčín vlastnické právo k pozemkům, pozemkovým parcelám č. 729/7, 729/8, 729/25, 729/26, 729/29 a 729/30 v k.ú. Bynov, zapsaným na LV 60000. Bezúplatné nabytí pozemků bylo schváleno ZM Děčín dne 30. 5. 2019 usnesením č. ZM 19 05 06 09.

Tímto Vás žádáme o zajištění schválení smlouvy o bezúplatném nabytí vlastnického práva k nemovitým věcem a o zřízení věcného práva Zastupitelstvem města Děčín, o vytvoření doložky, která je nedílnou součástí všech stejnopisů smlouvy, a podepsání všech vyhotovení smlouvy a jejich zaslání zpět na adresu ÚZSVM, ÚP Ústí nad Labem, odbor HMS, Mírové náměstí 3129/36, 400 01 Ústí nad Labem.

Zároveň Vás žádáme o zaslání kopie usnesení zastupitelstva, kterým byla předmětná smlouva schválena.

Děkujeme, s pozdravem

ÚŘAD PRO ZASTUPOVÁNÍ STÁTU  
MAGISTRÁT MĚSTA DĚČÍN  
MÍROVÉ NÁMĚSTÍ 36, 400 01 ÚSTÍ NAD LABEM

Ing. Klára Patyková

vedoucí oddělení Hospodaření s majetkem státu  
v operativní evidenci  
Územní pracoviště Ústí nad Labem

Příloha:

4x Smlouva č. 75/U/VOB/2019



29551/U/2019-HMSO

Čj.: UZSVM/U/18865/2019-HMSO

**Česká republika – Úřad pro zastupování státu ve věcech majetkových**

se sídlem Rašínovo nábřeží 390/42, Nové Město, 128 00 Praha 2,

za kterou právně jedná Ing. Karel Pekárek, ředitel odboru Hospodaření s majetkem státu, Územní pracoviště Ústí nad Labem, na základě Příkazu generálního ředitele č. 6/2014 v platném znění,

IČO: 69797111

(dále jen „převodce“)

a

**Statutární město Děčín**

se sídlem Mírové nám. 1175/5, 405 02 Děčín - Děčín IV-Podmokly,

které zastupuje Jaroslav Hrouda, primátor,

IČO: 00261238, DIČ: CZ00261238

(dále jen „nabyvatel“)

uzavírají podle ustanovení § 2055 a následujících zákona č. 89/2012 Sb., občanský zákoník, ve znění pozdějších předpisů (dále jen „zákon č. 89/2012 Sb.“), a podle ustanovení § 22 zákona č. 219/2000 Sb., o majetku České republiky a jejím vystupování v právních vztazích, ve znění pozdějších předpisů (dále jen „zákon č. 219/2000 Sb.“), tuto

**SMLOUVU O BEZÚPLATNÉM PŘEVODU  
VLASTNICKÉHO PRÁVA K NEMOVITÝM VĚCEM  
A O ZŘÍZENÍ VĚCNÉHO PRÁVA**

**č. 75/U/VOB/2019**

**Čl. I.**

1. Česká republika je vlastníkem níže uvedených nemovitých věcí:

Pozemky:

- pozemková parcela číslo **729/7**, druh pozemku ostatní plocha, způsob využití zeleň, způsob ochrany rozsáhlé chráněné území. Hodnota převáděného majetku činí 400 Kč.
- pozemková parcela číslo **729/8**, druh pozemku ostatní plocha, způsob využití jiná plocha, způsob ochrany rozsáhlé chráněné území. Hodnota převáděného majetku činí 3.700 Kč.
- pozemková parcela číslo **729/25**, druh pozemku ostatní plocha, způsob využití manipulační plocha, způsob ochrany rozsáhlé chráněné území. Hodnota převáděného majetku činí 90 Kč.
- pozemková parcela číslo **729/26**, druh pozemku ostatní plocha, způsob využití jiná plocha, způsob ochrany rozsáhlé chráněné území. Hodnota převáděného majetku činí 35.713 Kč.
- pozemková parcela číslo **729/29**, druh pozemku ostatní plocha, způsob využití zeleň, způsob ochrany rozsáhlé chráněné území. Hodnota převáděného majetku činí 1.050 Kč.
- pozemková parcela číslo **729/30**, druh pozemku ostatní plocha, způsob využití jiná plocha, způsob ochrany rozsáhlé chráněné území. Hodnota převáděného majetku činí 510 Kč.

zapsané na listu vlastnictví č. 60000 pro katastrální území **Bynov**, obec Děčín, v katastru nemovitostí vedeném Katastrálním úřadem pro Ústecký kraj, Katastrálním pracovištěm Děčín (dále jen „převáděný majetek“).

2. Úřad pro zastupování státu ve věcech majetkových je příslušný hospodařit s převáděným majetkem ve smyslu § 9 zákona č. 219/2000 Sb. a to s pozemky:
  - p.p.č. 729/7 a 729/8 na základě bodu 14 čl. CXVII zákona č. 320/2002 Sb., o změně a zrušení některých zákonů v souvislosti s ukončením činnosti okresních úřadů, ve znění pozdějších předpisů.
  - p.p.č. 729/25 a 729/26 na základě § 13 odst. 4 zákona č. 290/2002 Sb., o přechodu některých dalších věcí, práv a závazků České republiky na kraje a obce, občanská sdružení působící v oblasti tělovýchovy a sportu a o souvisejících změnách a o změně zákona č. 157/2000 Sb., o přechodu některých věcí, práv a závazků z majetku České republiky, ve znění zákona č. 10/2001 Sb. a zákona č. 20/1966 Sb., o péči a zdraví lidu, ve znění pozdějších předpisů.
  - p.p.č. 729/29 a 729/30 na základě Ohlášení čj. UZSVM/UDC/2614/2014-UDCM ze dne 26. 5. 2014.

## Čl. II.

1. Převodce touto smlouvou bezúplatně převádí nabyvateli vlastnické právo k převáděnému majetku se všemi součástmi, právy a povinnostmi, a nabyvatel ho do svého výlučného vlastnictví přijímá.
2. Vlastnické právo k převáděnému majetku se bezúplatně převádí v souladu s ustanovením § 22 odst. 3 zákona č. 219/2000 Sb., a to z důvodu hospodárnosti a veřejného zájmu. Na převáděném majetku se nachází veřejná zeleň, dále je využíván obyvateli bytových domů jako přístup do domu zadními vchody a slouží jako předzahrádka u domů.
3. Nabyvatel prohlašuje, že se seznámil s faktickým stavem převáděného majetku.

## Čl. III.

1. Převodce i nabyvatel shodně prohlašují, že jim nejsou známy žádné skutečnosti, které by uzavření této smlouvy bránily.
2. Převodce prohlašuje, že mu není známo, že by na převáděném majetku vážla nějaká omezení, závazky či právní vady s výjimkou:
  - podzemních sítí NN a VN a jejich ochranných pásem v majetku ČEZ Distribuce, a.s.,
  - sítě elektronických komunikací ve vlastnictví České telekomunikační infrastruktury a.s.,
  - zařízení provozovaných společností Severočeské vodovody a kanalizace, a.s., a jejich ochranných nebo bezpečnostních pásem
    - vodovodní řad DN<500,
    - kanalizace DN<500,
    - ochranné pásmo vodního zdroje.

## Čl. IV.

1. Nabyvatel se zavazuje o převáděný majetek řádně pečovat a užívat jej pouze ve veřejném zájmu k účelům vyplývajícím z ustanovení Čl. II. odst. 2. této smlouvy. Převáděný majetek nelze využívat ke komerčním či jiným výdělečným účelům, nelze jej pronajímat ani přenechat do pachtu. Toto omezení se sjednává na dobu 10 let od právních účinků vkladu vlastnického práva k převáděnému majetku pro nabyvatele dle této smlouvy do katastru nemovitostí.

2. Nebude-li nabyvatel převáděný majetek využívat ve veřejném zájmu v souladu s ustanovením Čl. II. odst. 2. této smlouvy, anebo bude-li převáděný majetek využíván ke komerčním či jiným výdělečným účelům anebo bude-li převáděný majetek pronajímán či přenechán do pachtu, zaplatí nabyvatel převodci smluvní pokutu ve výši 10 % ceny, kterou převáděný majetek měl ke dni právních účinků zápisu vlastnického práva do katastru nemovitostí dle tehdy platného a účinného cenového předpisu.
3. Smluvní pokutu lze uložit i opakovaně, a to za každé porušení smluvní povinnosti uvedené v odst. 1. tohoto článku ve vztahu ke každé jednotlivé převáděné nemovité věci tvořící převáděný majetek. V případě opakovaně uložené smluvní pokuty musí převodce nabyvateli vždy písemně oznámit, že bylo zjištěno porušení smluvní povinnosti a termín, do kdy má být toto porušení smluvní povinnosti odstraněno. V případě, že nebude v tomto termínu porušení smluvní povinnosti nabyvatelem odstraněno, bude smluvní pokuta uložena opakovaně.
4. Nabyvatel je však oprávněn převáděný majetek v nezbytném rozsahu smluvně zatížit věcným břemenem pro účely zřízení, provozu a údržby sítě technického vybavení a veřejně prospěšné stavby, popřípadě k zajištění nezbytného přístupu vlastníka k jeho stavbě.
5. Úhradu smluvních pokut dle odst. 2. tohoto článku provede nabyvatel ve lhůtě 15 dnů ode dne, kdy mu bude doručena písemná výzva převodce k zaplacení smluvní pokuty.
6. Bude-li zjištění smluvní pokuty dle odst. 2. tohoto článku spojeno s náklady na vypracování znaleckého posudku, případně s jinými účelně vynaloženými náklady, zavazuje se nabyvatel uhradit i tyto náklady, a to ve lhůtě 15 dnů ode dne, kdy mu bude doručena písemná výzva převodce k zaplacení smluvní pokuty.
7. Převodce je oprávněn kdykoliv během lhůty stanovené v odst. 1. tohoto článku kontrolovat, zda jsou všechny smluvní povinnosti dodržovány a nabyvatel je povinen k tomu převodci poskytnout odpovídající součinnost. Pro případ porušení tohoto závazku nabyvatele se sjednává závazek nabyvatele uhradit převodci smluvní pokutu ve výši 2.000 Kč, a to ve lhůtě 15 dnů ode dne, kdy mu bude doručena písemná výzva převodce k zaplacení smluvní pokuty.

#### Čl. V.

Smluvní strany se výslovně dohodly, že nabyvatel jako povinný současně touto smlouvou zřizuje v souladu s § 1761 zákona č. 89/2012 Sb. ve prospěch převodce jako oprávněného k převáděnému majetku věcné právo, spočívající v závazku nabyvatele jako povinného nezczizit převáděný majetek a nezatížit jej zástavním právem, a to po dobu 10 let od právních účinků vkladu vlastnického práva pro nabyvatele dle této smlouvy do katastru nemovitostí. Tato povinnost nabyvatele jako povinného se zřizuje jako věcné právo.

#### Čl. VI.

1. Vlastnické právo k převáděnému majetku nabývá nabyvatel zápisem do katastru nemovitostí. Právní účinky zápisu nastanou k okamžiku podání návrhu na vklad katastrálnímu úřadu. Tímto dnem na nabyvatele přecházejí veškerá práva a povinnosti spojené s vlastnictvím a užíváním převáděného majetku.
2. Věcné právo, spočívající v závazku nabyvatele jako povinného nezczizit převáděný majetek a nezatížit je zástavním právem, vzniká zápisem do katastru nemovitostí.
3. Smluvní strany se dohodly, že návrhy na vklad práv podle této smlouvy do katastru nemovitostí podává převodce, a to bez zbytečného odkladu po schválení smlouvy příslušným ministerstvem.
4. Pokud by příslušným katastrálním úřadem byl návrh na vklad práv podle této smlouvy pravomocně zamítnut, účastníci této smlouvy se zavazují k součinnosti směřující k naplnění vůle obou smluvních stran.

#### Čl. VII.

1. Smlouva nabývá platnosti a účinnosti dnem schválení příslušným ministerstvem podle ustanovení § 22 zákona č. 219/2000 Sb.

2. Tato smlouva nepodléhá uveřejnění v registru smluv v souladu s ustanovením § 3 odst. 2 písm. h) zákona č. 340/2015 Sb., o zvláštních podmínkách účinnosti některých smluv, uveřejňování těchto smluv a o registru smluv (zákon o registru smluv), ve znění pozdějších předpisů.
3. Smluvní strany berou na vědomí, že jsou svými projevy vázány od okamžiku podpisu této smlouvy.
4. Smluvní strany se dohodly, že není-li v této smlouvě stanoveno jinak, řídí se práva a povinnosti smluvních stran zákonem č. 89/2012 Sb. a zákonem č. 219/2000 Sb.
5. Smluvní strany se dohodly, že jakékoli změny a doplňky této smlouvy jsou možné pouze písemnou formou, v podobě oboustranně uzavřených, vzestupně číslovaných dodatků smlouvy.
6. Poplatkové a daňové povinnosti spojené s touto smlouvou nese nabyvatel.
7. Tato smlouva je vyhotovena ve čtyřech stejnopisech. Každá ze smluvních stran obdrží po jednom vyhotovení, jedno vyhotovení bude určeno pro příslušné ministerstvo a jedno vyhotovení bude použito k zápisu vlastnického práva vkladem do katastru nemovitostí.
8. Nedílnou součástí této smlouvy je doložka dle zákona č. 128/2000 Sb., o obcích (obecní zřízení), ve znění pozdějších předpisů.
9. Smluvní strany výslovně souhlasí s tím, aby tato smlouva ve svém úplném znění byla zveřejněna v rámci informací zpřístupňovaných veřejnosti prostřednictvím dálkového přístupu. Smluvní strany prohlašují, že skutečnosti uvedené v této smlouvě nepovažují za obchodní tajemství ve smyslu ustanovení § 504 zákona č. 89/2012 Sb. a udělují svolení k jejich užití a zveřejnění bez stanovení jakýchkoli dalších podmínek.
10. Smluvní strany prohlašují, že tuto smlouvu uzavřely svobodně a vážně, nikoliv z přinucení nebo omylu. Na důkaz toho připojují své vlastnoruční podpisy.

V Ústí nad Labem dne .....

V Děčíně dne .....

**Česká republika - Úřad pro zastupování  
státu ve věcech majetkových**

**Statutární město Děčín**

.....  
**Ing. Karel Pekárek**  
ředitel odboru  
Hospodaření s majetkem státu  
Územní pracoviště Ústí nad Labem

.....  
**Jaroslav Hrouda**  
primátor

## DOLOŽKA

ve smyslu ustanovení § 41 zákona č. 128/2000 Sb., o obcích (obecní zřízení),  
ve znění pozdějších předpisů  
(dále jen „zákon č. 128/2000 Sb.“)

Statutární město Děčín, ve smyslu ustanovení § 41 zákona č. 128/2000 Sb., potvrzuje, že u právních jednání obsažených ve Smlouvě o bezúplatném převodu vlastnického práva k nemovitým věcem a o zřízení věcného práva č. 75/U/VOB/2019, kterou se převádí

### Pozemky

- **pozemková parcela č. 729/7**, ostatní plocha, zeleň, rozsáhlé chráněné území, hodnota převáděného majetku činí 400 Kč,
- **pozemková parcela č. 729/8**, ostatní plocha, jiná plocha, rozsáhlé chráněné území, hodnota převáděného majetku činí 3.700 Kč,
- **pozemková parcela č. 729/25** ostatní plocha, manipulační plocha, rozsáhlé chráněné území, hodnota převáděného majetku činí 90 Kč,
- **pozemková parcela č. 729/26**, ostatní plocha, jiná plocha, rozsáhlé chráněné území, hodnota převáděného majetku činí 35.713 Kč,
- **pozemková parcela č. 729/29**, ostatní plocha, zeleň, rozsáhlé chráněné území, hodnota převáděného majetku činí 1.050 Kč,
- **pozemková parcela č. 729/30**, ostatní plocha, jiná plocha, rozsáhlé chráněné území, hodnota převáděného majetku činí 510 Kč,

zapsané na LV č. 60000 pro **katastrální území Bynov**, obec Děčín, v katastru nemovitostí u Katastrálního úřadu pro Ústecký kraj, Katastrální pracoviště Děčín,

byly ze strany nabyvatele splněny veškeré zákonem č. 128/2000 Sb., či jinými obecně závaznými právními předpisy stanovené podmínky ve formě předchozího zveřejnění, schválení či odsouhlasení, které jsou obligatorní pro platnost tohoto právního jednání.

Předmětná Smlouva o bezúplatném převodu vlastnického práva k nemovitým věcem a o zřízení věcného práva č. 75/U/VOB/2019 byla schválena usnesením č. ....  
ze zasedání Zastupitelstva města Děčín dne .....

V Děčíně dne .....

.....  
**Jaroslav Hrouda**  
primátor



vlastní město



vlastní ÚZSVM - převáděné pozemky

k.ú. Bynov

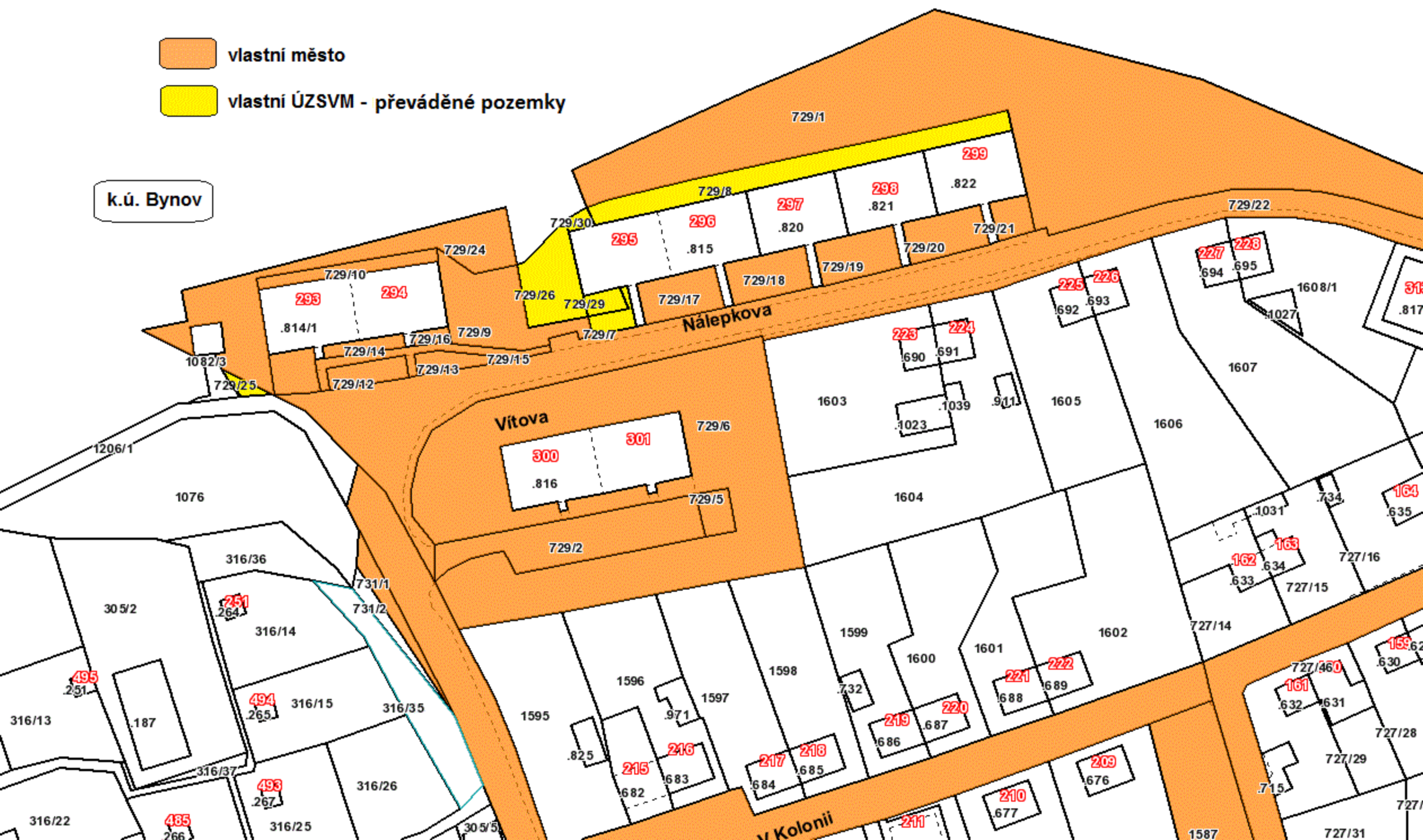







## MATERIÁL DO JEDNÁNÍ ZM

Konané dne: 20. 2. 2020

ZM 20 01 06 06

### Název:

Prodej části pozemku p.č. 686 k.ú. Křešice u Děčína – záměr

Mimořádný materiál: ☐

### Návrh usnesení:

Zastupitelstvo města projednalo návrh na prodej části pozemku v k.ú. Křešice u Děčína a  
zveřejňuje

záměr města prodat část pozemku p.č. 686 o vým. dle GP, který bude vyhotoven (cca 40 m<sup>2</sup>), v k.ú. Křešice u Děčína.

### Stanovisko RM:

Rada města projednala na svém zasedání dne 21. 1. 2020 návrh na prodej části pozemku v k.ú. Křešice u Děčína a usnesením č. RM 20 02 37 14 doporučila zastupitelstvu města zveřejnit záměr města prodat část pozemku p.č. 686 o vým. dle GP, který bude vyhotoven (cca 40 m<sup>2</sup>), v k.ú. Křešice u Děčína, tj. variantu č. 1. Dále rada města projednala variantu č. 2, tj. doporučit zastupitelstvu města zveřejnit záměr města prodat část pozemku p.č. 687 o vým. dle GP, který bude vyhotoven (cca 40 m<sup>2</sup>), v k.ú. Křešice u Děčína.

Cena:	0,00
Návrh postupu:	Rada města doporučila zveřejnit záměr města

## Důvodová zpráva:

### Rekapitulace:

- žádost spol. ČEZ Distribuce, a.s. Děčín o prodej části pozemku p.č. 687, případně části pozemku p.p.č. 686 o vým. cca 40 m<sup>2</sup> v k.ú. Křešice u Děčína na stavbu distribuční trafostanice;
- z důvodu zvýšení spolehlivosti dodávek el. energie bude provedena demontáž stávající stožárové trafostanice s nadzemním vedením a tato bude nahrazena novou TS se zemním kabelovým vedením;
- pozemky p.č. 686 a p.č. 687 jsou v evidenci katastru nemovitostí vedeny jako „zahrada“ a takto jsou i užívány;
- navazující pozemek p.č. 688 je v evidenci katastru nemovitostí veden jako „ostatní plocha-komunikace“ a tvoří pomocný silniční pozemek;
- v RM projednáno 5. 11. 2019, bylo odloženo, usnesení nebylo přijato;
- s žadatelem bylo projednáno jiné vhodnější umístění TS.

### Vyjádření:

OR – nemá v uvedené lokalitě žádný záměr.

OSU – odd. územního rozhodování, památkové péče a speciální stavební úřad nemá námitek k prodeji části pozemku p.č. 687 nebo části pozemku p.č. 686 v k.ú. Křešice u Děčína pro stavbu trafostanice.

OSU – odd. Úřad územního plánování sděluje, že pozemky p.č. 686 a p.č. 687 k.ú. Křešice u Děčína se dle platné územně plánovací dokumentace města Děčín nachází v zastavěném území v zóně BM – RD městského typu. S prodejem souhlasíme.

Funkční využití zóny BM dle čl. 8 odst. 1 písm. c vyhlášky č. 3/2002 o závazné části územního plánu města Děčín ve znění 8. změny Územního plánu města Děčín.

Přípustné: trvalé bydlení v rodinných domech, rodinné domy izolované, dvojdomy a řadové rodinné domy s obytnými zahradami, garáže, lokální zařízení škol, maloobchodu, stravování a tělovýchovy, nezbytné přístupové komunikace s MHD, plochy dopravy v klidu, zeleň plošná, strukturní i liniová, zahrádkářské osady, nezbytné technické vybavení.

Výjimečně přípustné: nerušící služby a „malé podnikání“.

Nepřípustné: trvalé bydlení ve vícepodlažních bytových domech, výrobní podnikatelské aktivity, sklady a zařízení dopravy, rušící výrobní a opravárenské služby a aktivity, objekty pro chov hospodářského zvířectva.

Prostorové uspořádání: počet podlaží: do 2 + podkroví. Intenzita zastavění pozemku v %: 25.

Poznámka: pro informaci uvádíme, že rozpracovaný návrh Územního plánu Děčín řadí pozemky p.č. 687 a 686 k.ú. Křešice u Děčína do zastavěného území do plochy SM – plocha smíšená obytná městská.

OZP – nemá z hlediska životního prostředí námitek k prodeji části pozemku p.č. 687 a části p.p.č. 686 v k.ú. Křešice u Děčína za účelem umístění nové distribuční trafostanice.

OMH – eviduje žádost společnosti ČEZ Distribuce, a.s. o prodej části pozemku p.č. 686 (varianta č. 1) a žádost o prodej části pozemku p.č. 687 (varianta č. 2) v k.ú. Křešice u Děčína, přičemž žadatelem je preferován prodej části pozemku p.č. 687. Pozemky jsou užívány na základě uzavřených nájemních smluv jako zahrady. V případě zveřejnění záměru města část pozemku prodat, bude stávající nájemce informován a následně po vyhotovení geometrického plánu bude nájemní smlouva upravena. Vyhotovení geometrického plánu bude konzultováno s OMH.

### Nové skutečnosti

RM žádost spol. ČEZ Distribuce, a.s. Děčín projednala na svém zasedání dne 5.11. 2019 (návrh na usn. č. RM 19 19 37 18V) a své rozhodnutí odložila, usnesení nebylo přijato. OMH na základě uloženého úkolu projednal dne 29. 11. 2019 s žadatelem nové vhodnější umístění TS, a to na hranici pozemků p.č. 686 a 685 k.ú. Křešice u Děčína. Žadatel s tímto umístěním souhlasí. GP bude, v případě zveřejnění záměru města část pozemku prodat, vyhotoven ve spolupráci s OMH.

Jedná se o prodej části pozemku p.č. 686 případně části pozemku p.č. 687 o vým. cca 40 m<sup>2</sup> v k.ú. Křešice u Děčína -

- p.p.č. 686 o vým. 280 m<sup>2</sup>

- p.p.č. 687 o vým. 378 m<sup>2</sup>

Cena pozemku dle „Zásad“:

II. pásmo 1000,00 Kč/m<sup>2</sup> (podnikání – koef. 0,8) 800,00 Kč/m<sup>2</sup> – tj. cca 32.000,00 Kč

Nájemní smlouva: 2x – zahrada

Účel dle žádosti: stavba trafostanice

Žadatel: ČEZ Distribuce, a. s., Teplická 874/8, Děčín IV

Závazky a pohledávky vůči městu: 0

**Vyjádření:** ☒

OR	OSU	OZP	OMH			
A	A	A	A			

**Vysvětlivky:**

**Příloha:** 686 cez zadost an.pdf

**Komentář:**

**Příloha:** 687 cez zadost an.pdf

**Komentář:**

**Příloha:** 686 687 ts -zapis an.pdf

**Komentář:**

**Příloha:** 686 687 ts km.pdf

**Komentář:**

**Příloha:** 686 687 kres foto.pdf

**Komentář:**

**Schvalovací cesta:**

<b>Zpracoval:</b>	Ing. Martin Kříž	OMH	7.2.2020 13:09 podepsáno	
<b>Předkladatel:</b>	Ing. Jiří Anděl CSc.		7.2.2020 14:12 podepsáno	

STATUTÁRNÍ MĚSTO DĚČÍN MAGISTRÁT MĚSTA DĚČÍN		85
Došlo: 04.09.2019 v 14:16:31	Č.j.: MDC/95196/2019	Odbor
Č.dop.:	Listů: 2 Příloh: 1	Zprac.
Druh: písemné		



Jméno a adresa žadatele(ů), datum narození:

ČEZ Distribuce, p.s.  
[redacted] ODD. POZEMK. SEVER  
TEPLICKÁ 874/8  
405 021 DĚČÍN

v případě, že záměrem je koupě nemovitostí do tzv. společného jmění manželů - nutno uvést oba z manželů

Číslo telefonu: [redacted]

E-mail: [redacted]

Statutární město Děčín  
pod adresou:  
Magistrát města Děčín  
Odbor místního hospodářství-oddělení nakládání s majetkem města  
Mírové náměstí 1175/5  
405 38 Děčín IV

V Děčíně dne 4.9.2019

Žádost o prodej nemovitostí (pozemků)

parc. číslo (v případě části pozemku uvést přibližnou výměru) ČÁST POZEMKU  
č. 686 o výměře cca 40 m<sup>2</sup> (dle použitého typu nov. DTS)  
v katastrálním území KŘEČICE u DĚČÍNA

Zdůvodnění k jakému účelu bude pozemek sloužit:

VARIANTA 2

V SOUVISLOSTI S KONCEPCÍ KABELIZACE MĚSTSKÉ ČÁSTI  
BOLETICE N.L. JE NUTNÉ VYBUDOVAT NOVOU DISTRIBUČNÍ  
TRAFOSTANICI (DTS) - PŘEDPOKLAD VÝSTAVBY R 2022 → 2023.  
KABELIZACE A NOVÁ DISTRIBUČNÍ TRAFOSTANICE JE NAUŘEJENA  
S OHLEDEM NA ELIMINACI PORUCH A NA SPOLEHLIVOST  
DODÁVKY EL. ENERGIE.  
VÝSTAVBOU NOVÉ DISTRIBUČNÍ TRAFOSTANICE DOJDE KE  
ZRUŠENÍ (DEMONTÁŽI) STÁVAJÍCÍ STOŽÁROVÉ TRAFOSTANICE  
S OZNAČENÍM DC-1228 V UL. ŘIČNÍ.

Prohlašuji:

- že v případě odstoupení od koupi nemovitostí se zavazuji, že uhradím paušální částku ve výši 3000,- Kč jako náhradu za výdaje spojené s projednáváním prodeje předmětné nemovitosti;
- že jsem se před podáním žádosti o prodej pozemku seznámil(a) se zásadami nazvanými „Postup a zásady nabytí a převodu pozemků do vlastnictví a z vlastnictví Statutárního města Děčín“ a podmínky v těchto zásadách uvedené přijímám.
- že nemám vůči Statutárnímu městu Děčín žádné neuhrazené závazky plynoucí ze samosprávy ani nedoplatky na pokutách a místních poplatcích.
- že souhlasím s prověřením této skutečnosti v jednotlivých databázích města, a zprošťuji pověřené

*pracovníky mlčenlivosti podle § 52 zákona č. 280/2009 Sb., daňový řád, ve znění pozdějších předpisů, ve věci projednání mé záležitosti v orgánech města.*

**Poučení:**

*Výše uvedené osobní údaje budou zpracovány za účelem řádného projednání a rozhodnutí věci v příslušných orgánech města, tj. v radě města, zastupitelstvu města a finančním výboru a případném uzavření smlouvy. Doba zpracování osobních údajů nepřekročí 15 let.*

ZA ČEZ DISTRIBUTUCE, a.s.

Podpis žadatele(ů):.....

**Přílohy:**

*snímek katastrální mapy se zákresem pozemku, příp. jeho části  
výpis z obchodního rejstříku – pokud žadatelem je právnická osoba, ko*

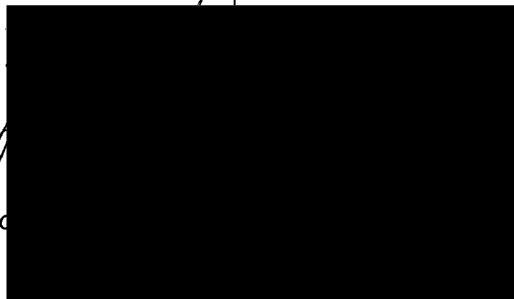

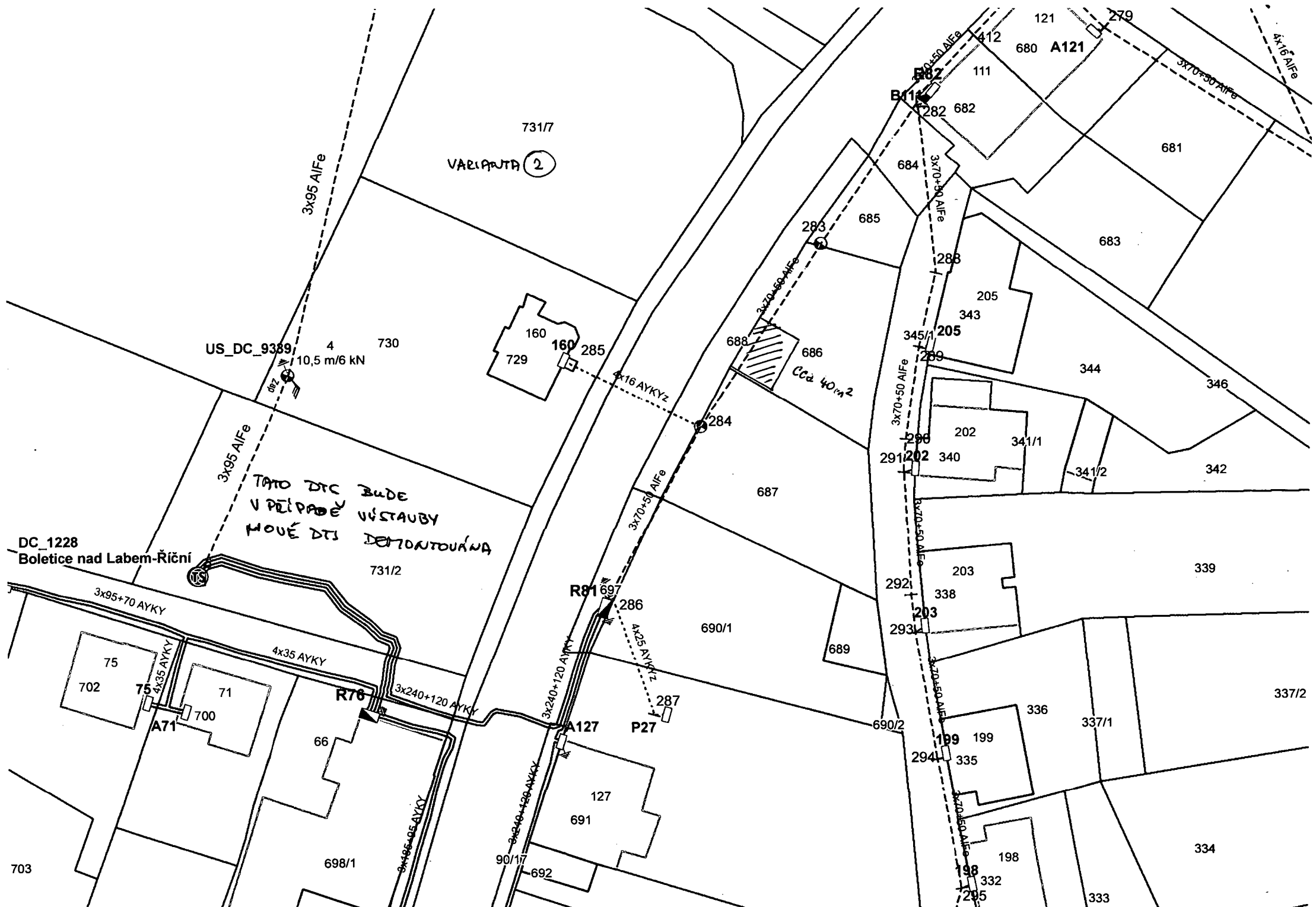

STATUTÁRNÍ MĚSTO DĚČÍN MAGISTRÁT MĚSTA DĚČÍN	85
Došlo: 04.09.2019 v 14:12:36	Odbor
Č.j.: MDC/95194/2019	
Č.dop.:	Zprac.
Listů: 2 Příloh: 1	
Druh: písemné	



Jméno a adresa žadatele(ů), datum narození:

ČEZ DISTRIBUCE a.s.  
[redacted], ODD. ROZVOJ SEVER  
TEPLICKA 874/8  
40502 DĚČÍN

v případě, že záměrem je koupě nemovitostí do tzv. společného jmění manželů - nutno uvést oba z manželů

Číslo telefonu: [redacted]

E-mail: [redacted]

Statutární město Děčín

pod adresou:

Magistrát města Děčín

Odbor místního hospodářství-oddělení nakládání s majetkem města

Mírové náměstí 1175/5

405 38 Děčín IV

V Děčíně dne 4.9.2019

Žádost o prodej nemovitostí (pozemků)

parc. číslo (v případě části pozemku uvést přibližnou výměru) ČÁST POZEMKU  
č. 687 O VÝMĚŘE CCA 40m<sup>2</sup> (dle použitého typu nové DTS)  
v katastrálním území KŘEŠICE U DĚČÍNA

Zdůvodnění k jakému účelu bude pozemek sloužit:

VARIANTA 1 (PREFEROVANÁ)

V SOUVISLOSTI S KONCEPCÍ KABELIZACE MĚSTSKÉ ČÁSTI  
BOLETICE N.L. JE KUTNÉ VYBUDOVAT NOVOU DISTRIBUČNÍ  
TRAFOSTANICI (DTS). - PŘEDPOČTOU VÝSTAVBY R. 2022 - 2023.  
KABELIZACE A NOVÁ DISTRIBUČNÍ TRAFOSTANICE JE NAVRŽENA  
S OHLEDEM NA ELIMINACI PORUCH A NA SPOLEHLIVOST  
DODÁVKY EL. ENERGIE.  
VÝSTAVBOU NOVÉ DISTRIBUČNÍ TRAFOSTANICE DOJDE KE  
ZRUŠENÍ (DEMONTÁŽI) STÁVAJÍCÍ STOŽÁROVÉ TRAFOSTANICE  
S OZNAČENÍM DC-1228 V UL. ŘIČNÍ.

Prohlašuji:

- že v případě odstoupení od koupi nemovitosti se zavazuji, že uhradím paušální částku ve výši 3000,- Kč jako náhradu za výdaje spojené s projednáváním prodeje předmětné nemovitosti;
- že jsem se před podáním žádosti o prodej pozemku seznámil(a) se zásadami nazvanými „Postup a zásady nabytí a převodu pozemků do vlastnictví a z vlastnictví Statutárního města Děčín“ a podmínky v těchto zásadách uvedené přijímám.
- že nemám vůči Statutárnímu městu Děčín žádné neuhrazené závazky plynoucí ze samosprávy ani nedoplatky na pokutách a místních poplatcích.
- že souhlasím s prověřením této skutečnosti v jednotlivých databázích města, a zprošťuji pověřené

*pracovníky mlčenlivosti podle § 52 zákona č. 280/2009 Sb., daňový řád, ve znění pozdějších předpisů, ve věci projednání mé záležitosti v orgánech města.*

**Poučení:**

*Výše uvedené osobní údaje budou zpracovány za účelem řádného projednání a rozhodnutí věci v příslušných orgánech města, tj. v radě města, zastupitelstvu města a finančním výboru a případném uzavření smlouvy. Doba zpracování osobních údajů nepřekročí 15 let.*

ZA ČEZ DISTRIBUTACE, J.S.

Podpis žadatele(ů):

**Přílohy:**

*snímek katastrální mapy se zákresem pozemku, příp. jeho části  
výpis z obchodního rejstříku – pokud žadatelem je právnická osoba*

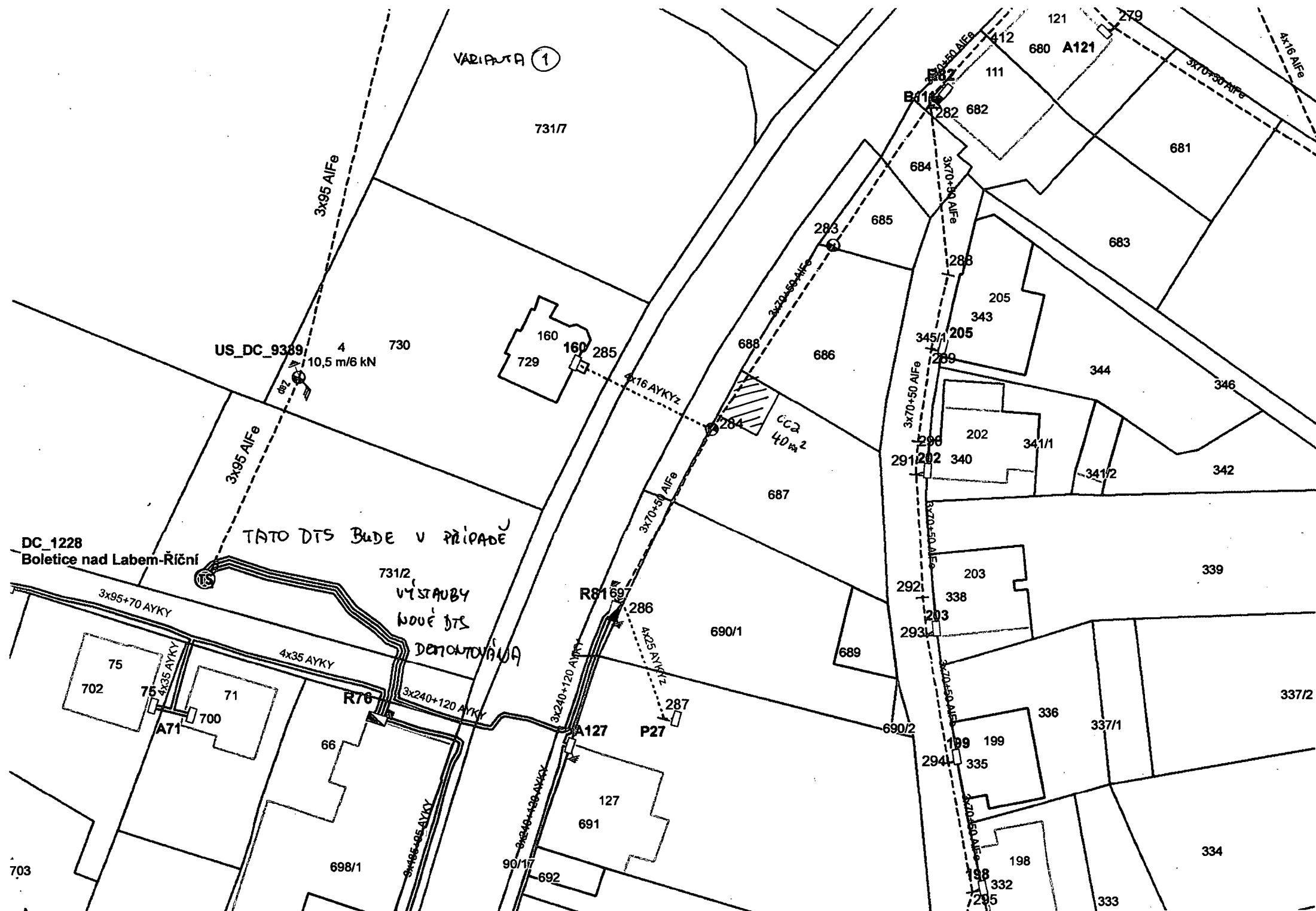

### Zápis

z jednání konaného dne 29. 11. 2019 v kanceláři MM Děčín, na odboru místního hospodářství ve věci prodeje části pozemku v k.ú. Křešice u Děčína na stavbu TS.

Přítomni:

OMH - odd. nakládání s majetkem města  
ČEZ Distribuce, a.s., Teplická 8, Děčín IV

OMH eviduje žádost spol. ČEZ Distribuce, a.s., Teplická 8, Děčín IV o prodej části pozemku p.č. 687, případně části pozemku p.p.č. 686 o vým. cca 40 m<sup>2</sup> v k.ú. Křešice u Děčína na stavbu distribuční trafostanice, přičemž žadatelem je upřednostňována část p.p.č. 687.

Rada města projednala návrh na prodej části pozemku na svém zasedání dne 5. 11. 2019 a své rozhodnutí odložila, usnesení nebylo přijato s tím, že OMH bude jednat se společností ČEZ Distribuce, a. s., o vhodnějším umístění TS, a to na hranici pozemků p.č. 686 a p.č. 685 k.ú. Křešice u Děčína.

V souvislosti s výše uvedeným se dnešního dne dostavil na OMH zástupce ČEZ Distribuce, a.s. k projednání možnosti umístění TS.

Vyjádření: jak bylo již uvedeno v naší žádosti, ČEZ Distribuce a.s. potřebuje, z důvodu zvýšení spolehlivosti dodávek el. energie, provést demontáž stávající stožárové trafostanice s nadzemním vedením a tuto nahradit novou TS se zemním kabelovým vedením.

TS je možné umístit k okraji pozemku p.č. 686, tj. k hranici s pozemkem p.č. 685 tak, aby netvořila případnou překážku při budoucím využití pozemku – viz nový zákres. Je však nutné dodržet ochranné pásmo TS, které je v šíři 2 m. V případě zveřejnění záměru města část pozemku prodat, bude geometrický plán vyhotoven ve spolupráci s OMH.

Skončeno, přečteno, podepsáno.

Děčín dne 29. 11. 2019

22 ČEZ Distribuce, a.s.





NOVÉ UMÍSTĚNÍ TS



Viničná

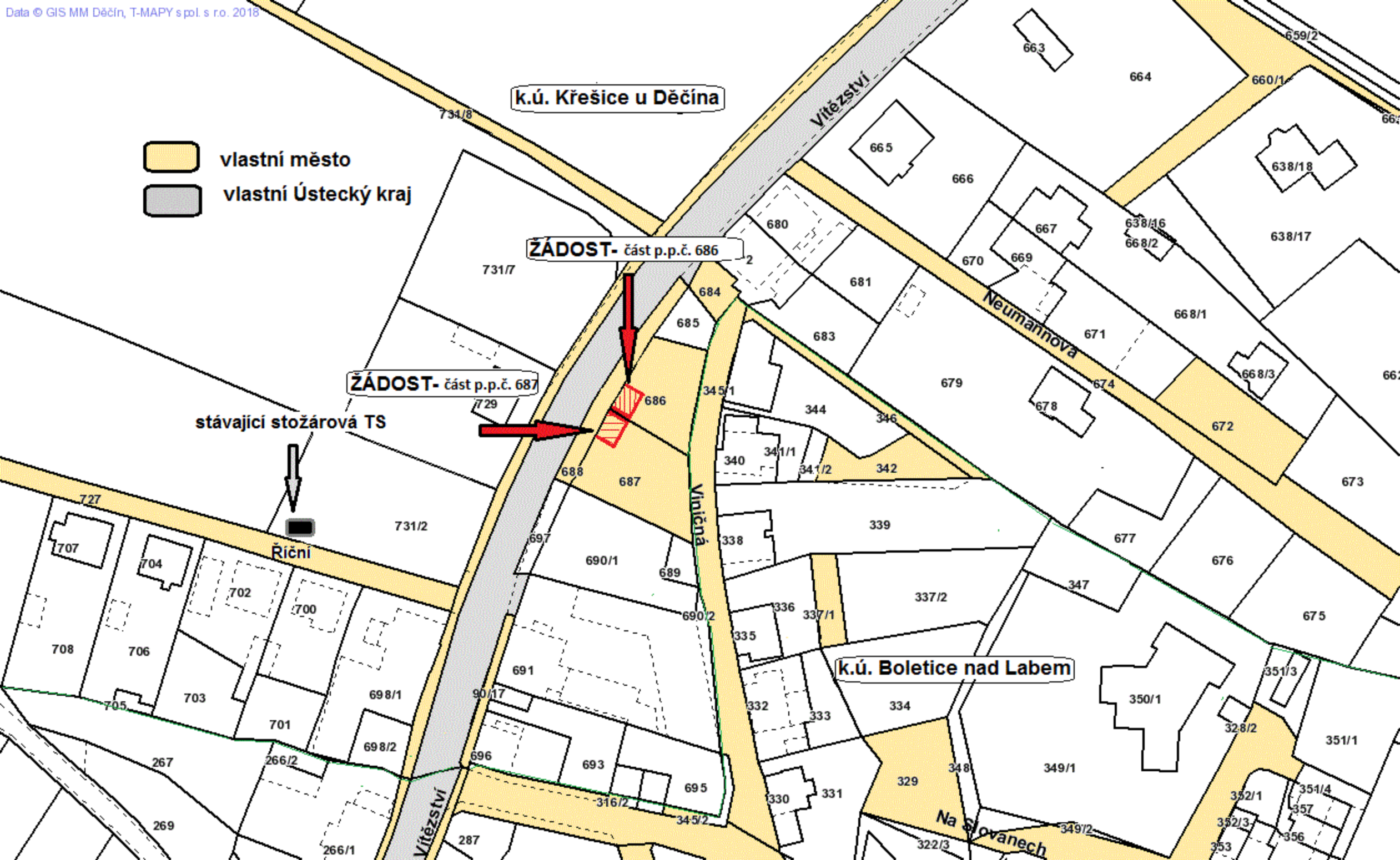



p.p.č. 685

p.p.č. 686

p.p.č. 687

NOVĚ NAVRŽENÉ UMÍSTĚNÍ TS

## MATERIÁL DO JEDNÁNÍ ZM

Konané dne: 20. 2. 2020

ZM

20

01

06

07

### Název:

Prodej části pozemku p.č. 3442 k.ú. Podmokly – záměr N

Mimořádný materiál: ☐

### Návrh usnesení:

Zastupitelstvo města projednalo návrh na prodej části pozemku v k.ú. Podmokly a

nezveřejňuje

záměr města prodat část pozemku p.č. 3442 v k.ú. Podmokly.

### Stanovisko RM:

Rada města projednala na svém zasedání dne 21. 1. 2020 návrh na prodej části pozemku v k.ú. Podmokly a usnesením č. RM 20 02 37 16 nedoporučila zastupitelstvu města zveřejnit záměr města prodat část pozemku p.č. 3442 v k.ú. Podmokly, tj. varianta č. 1.

Dále rada města projednala variantu č. 2, tj. zveřejnit záměr města prodat část pozemku p.č. 3442 o vým. dle GP, který bude vyhotoven, v k.ú. Podmokly.

Cena:	0,00
Návrh postupu:	Rada města nedoporučila zveřejnit záměr města

## Důvodová zpráva:

Vyjádření:

OR – nemá v uvedené lokalitě žádný záměr.

OSU – odd. územního rozhodování, památkové péče a speciální stavební úřad nedoporučuje k prodeji část pozemku parc. č. 3442 v katastrálním území Podmokly z důvodu zamezení přístupu na pozemek jiného vlastníka.

OSU – odd. Úřad územního plánování sděluje, že pozemek p.č. 3442 k.ú. Podmokly se dle platné územně plánovací dokumentace města Děčín nachází v zastavěném území v zóně SM-smíšená městská zóna. S prodejem části pozemku nesouhlasíme z důvodu zamezení přístupu na pozemek jiného vlastníka.

Funkční využití zóny SM dle čl. 8 odst. 1 písm. b vyhlášky č. 3/2002 o závazné části územního plánu města Děčín ve znění 8. změny Územního plánu města Děčín.

Přípustné: trvalé bydlení v městských i bytových domech, individuální trvalé bydlení, zařízení obchodu, veřejného stravování, školství, tělovýchovné areály, vybavenost celoměstského a lokálního charakteru (zdravotní a sociální, kulturní, církevní, ubytování), odpovídající komunikační síť (hlavní ulice s charakterem městské třídy), MHD, parkovací plochy, zeleň liniová i plošná, nezbytná technická infrastruktura.

Výjimečně přípustné: nerušící provozy drobné výroby a služeb, garáže, čerpací stanice PHM.

Nepřípustné: areály výroby, skladů, dopravních zařízení a rušících výrobních služeb.

Doporučené typy domů: polyfunkční městské domy s odpovídajícím uspořádáním parteru a 50 % trvalým bydlením, bytové domy a „vila“ domy se 100 % trvalým bydlením vymezené regulativy, vyplývající z podmínek příslušného prostoru či lokality. Prostorové uspořádání: počet podlaží: 3-4, intenzita zastavění pozemku v %: 50.

Poznámka: pro informaci uvádíme, že rozpracovaný návrh Územního plánu Děčín řadí pozemek p.č. 3442 k.ú. Podmokly do zastavěného území do plochy DS-plocha pro silniční dopravu.

OSC – jako příslušný silniční správní úřad nemá námitek k prodeji části p.p.č. 3442 k.ú. Podmokly za předpokladu, že se jedná o přístup výhradně k RD č.p. 557/13 ul. Krásnostudenecká, Děčín VI, a není nezbytným přístupem pro okolní pozemkové parcely.

OKD – pozemek p.č. 3442 k.ú. Podmokly je v Územním plánu města vymezen pro stavbu komunikace, nemáme námitek k prodeji části pozemku p.č. 3442 k.ú. Podmokly za účelem komunikace.

OZP – nemá z hlediska životního prostředí námitek k prodeji části p.p.č. 3442 o výměře 310 m<sup>2</sup> v k.ú. Podmokly za účelem zajištění přístupu k nemovitosti na st.p.č. 3443 v k.ú. Podmokly.

OMH – eviduje žádost o prodej části pozemku p.č. 3442 o vým. cca 310 m<sup>2</sup> v k.ú. Podmokly, pozemek je v katastru nemovitostí veden jako ostatní plocha-ostatní komunikace. Jedná se o úsek účelové komunikace, který je na základě uzavřené nájemní smlouvy využíván pro přístup k rodinnému domu ve vlastnictví žadatelů. Komunikace je uzavřena vraty, která zde byla umístěna již původními vlastníky domu. Navazující pozemek p.č. 3432/4 má zajištěn přístup formou věcného břemene práva chůze a jízdy přes pozemky p.č. 3434/4 a p.č. 3437/6 ve vlastnictví DPmD (parkoviště). Místním šetřením bylo zjištěno, že tento přístup lze využít jen omezeně, a to s ohledem na výškové uspořádání pozemku p.č. 3432/4. Rovněž pro případné napojení pozemku p.č. 3432/4 na inženýrské sítě lze využít pouze pozemek p.č. 3442 k.ú. Podmokly.

OMH je evidována žádost vlastníka pozemku p.č. 3432/4 o zatížení pozemku p.č. 3442 věcným břemenem – služebnost cesty – pro zajištění přístupu k jeho nemovitosti.

Dle „Zásad“ nebudou prodány pozemky s využitím pozemku jako ostatní plocha – ostatní komunikace, pouze výjimečně v případě, že takto označený pozemek zjevně neslouží obecnímu zájmu. Z tohoto důvodu OMH prodej pozemku nedoporučuje. Žádost o zřízení věcného břemene je řešena samostatně.

Jedná se o prodej části pozemku p.č. 3442 o vým. cca 310 m<sup>2</sup> v k.ú. Podmokly.

Cena pozemku dle „Zásad“: II. cenové pásmo – pod účelovou komunikací - 300,00 Kč/m<sup>2</sup>-cca 93.000,00 Kč

Nájemní smlouva: 1x žadatelé – přístup a zahrada k RD

Účel dle žádosti: přístup k RD

Žadatelé: \*\*\*\*\*

Závazky a pohledávky vůči městu: 0

Vyjádření: ☒

OR	OSU	OSC	OKD	OZP	OMH	
A	N	N	A	A	N	

Vysvětlivky:

Příloha: 3442 zad an.pdf

Komentář:

Příloha: 3442 km.pdf

Komentář:

Příloha: 3442 a foto.pdf

Komentář:

Příloha: 3442 b foto.pdf

Komentář:

Příloha: 3442 c foto.pdf

Komentář:

Příloha: 3442 d foto.pdf

Komentář:

Příloha: 3442 e foto.pdf

Komentář:

Schvalovací cesta:

Zpracoval:	Ing. Martin Kříž	OMH	7.2.2020 13:10 podepsáno	
Předkladatel:	Ing. Jiří Anděl CSc.		7.2.2020 14:13 podepsáno	

STATUTÁRNÍ MĚSTO DĚČÍN MAGISTRÁT MĚSTA DĚČÍN		549
Došlo: 01.10.2019 v 13:20:44		Odbor
Č.j.: MDC/105514/2019		
Č.dop.:		
Listů: 1 Příloh: 0		
Druh: písemné		
 M D C 4 9 5 6 9 4 6 7		

Jméno a adresa žadatele(ů), datum narození:

v případě, že záměrem je koupě nemovitosti do tzv. společného jmění manželů - nutno uvést oba z manželů

Číslo telefonu:...

E-mail: .....

Statutární město Děčín

pod adresou:

Magistrát města Děčín

Odbor místního hospodářství—oddělení nakládání s majetkem města

Mírové náměstí 1175/5

405 38 Děčín IV

V Děčíně dne 1. 10. 2019

Žádost o prodej nemovitosti (pozemků)

parc. číslo (v případě části pozemku uvést přibližnou výměru)

PARCELA č. 3442 k. v. PODMOKLY VE VÝMĚŘE 310 m<sup>2</sup>

v katastrálním území LV č. 10001 pro k. v. PODMOKLY DĚČÍN

Zdůvodnění k jakému účelu bude pozemek sloužit:

Jedná se o část pozemku 3442 pod účelovou konverzí  
Pozemek bude sloužit jako jediný přístup  
k našemu rodinnému domu.

Prohlašuji:

- že v případě odstoupení od koupi nemovitosti se zavazuji, že uhradím paušální částku ve výši 3000,- Kč jako náhradu za výdaje spojené s projednáváním prodeje předmětné nemovitosti;
- že jsem se před podáním žádosti o prodej pozemku seznámil(a) se zásadami nazvanými „Postup a zásady nabytí a převodu pozemků do vlastnictví a z vlastnictví Statutárního města Děčín“ a podmínky v těchto zásadách uvedené přijímám.
- že nemám vůči Statutárnímu městu Děčín žádné neuhrazené závazky plynoucí ze samosprávy ani nedoplatky na pokutách a místních poplatcích.
- že souhlasím s prověřením této skutečnosti v jednotlivých databázích města, a zprošťuji pověřené

*pracovníky mlčenlivosti podle § 52 zákona č. 280/2009 Sb., daňový řád, ve znění pozdějších předpisů, ve věci projednání mé záležitosti v orgánech města.*

**Poučení:**

*Výše uvedené osobní údaje budou zpracovány za účelem řádného projednání a rozhodnutí věci v příslušných orgánech města, tj. v radě města, zastupitelstvu města a finančním výboru a případném uzavření smlouvy. Doba zpracování osobních údajů nepřekročí 15 let.*

Podpis žadatele(ů)



**Přílohy:**

*snímek katastrální mapy se zákresem pozemku, příp. jeho části  
výpis z obchodního rejstříku – pokud žadatelem je právnická osoba, kopie živnostenského listu, aj.*

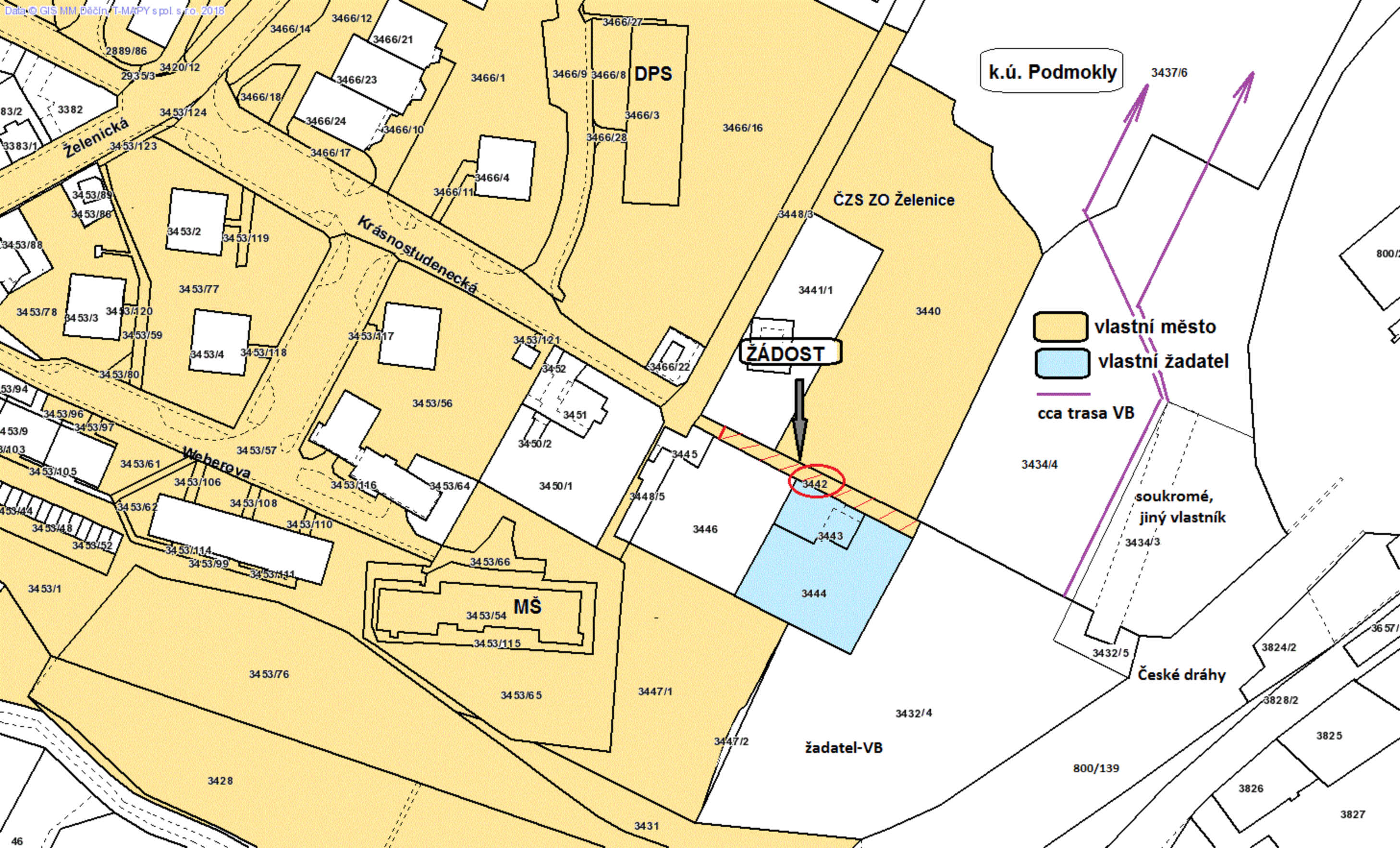



567  
13

p.p.č. 3442



p.p.č. 3442



p.p.č. 3432/4



přístup pro 3432/4 -  
věcné břemeno

DPMD-parkoviště



p.p.č. 3432/4 - spodní část

## MATERIÁL DO JEDNÁNÍ ZM

Konané dne: 20. 2. 2020

ZM

20

01

06

08

### Název:

Prodej pozemku p.č. 110 k.ú. Nebočady – záměr

Mimořádný materiál: ☐

### Návrh usnesení:

Zastupitelstvo města projednalo návrh na prodej pozemku v k.ú. Nebočady a

**zveřejňuje**

záměr města prodat pozemek p.č. 110 o vým. 419 m<sup>2</sup> v k.ú. Nebočady.

### Stanovisko RM:

Rada města projednala na svém zasedání dne 4. 2. 2020 návrh na prodej pozemku v k.ú. Nebočady a usnesením č. RM 20 03 37 08 doporučila zastupitelstvu města zveřejnit záměr města prodat pozemek p.č. 110 o vým. 419 m<sup>2</sup> v k.ú. Nebočady.

Cena:	0,00
Návrh postupu:	Rada města doporučila zveřejnit záměr města

## Důvodová zpráva:

Vyjádření:

OR – nemá v uvedené lokalitě žádný záměr.

OSU – odd. územního rozhodování, památkové péče a speciální stavební úřad nemá námitek k prodeji pozemku parc. č. 110 v katastrálním území Nebočady o výměře 419 m<sup>2</sup> na zahradu.

OSU – odd. Úřad územního plánování sděluje, že pozemek p.č. 110 k.ú. Nebočady se dle platné územně plánovací dokumentace města Děčín nachází v zastavěném území v zóně BV-smíšená zóna s RD venkovského typu. Upozorňujeme, že přes výše zmíněný pozemek vymezuje územně plánovací dokumentace kraje, Zásady územního rozvoje Ústeckého kraje (dále je ZÚR ÚK), koridor technické infrastruktury – vedení VVN 110 kV TR Želenice - (TR Babylon). Územní plán města Děčín tento koridor dále zpřesňuje, avšak je i nadále veden přes výše zmíněný pozemek. ZÚR ÚK dále vymezují přes SZ část pozemku koridor dopravní infrastruktury – Labská cyklostezka, trasa č. 2.

S prodejem souhlasíme za předpokladu využití pozemku na zahradu.

Funkční využití zóny BV dle čl. 8 odst. 1 písm. d vyhlášky č. 3/2002 o závazné části územního plánu města Děčín ve znění 8. změny Územního plánu města Děčín.

Přípustné: individuální trvalé bydlení v příměstské zóně ve spojení s užitkovými zahradami a samozásobitelským hospodářstvím, ojediněle i v bytových domech, individuální rekreace, lokální občanské vybavení (maloobchod, veřejné ubytování a stravování, sportovní zařízení), nerušící podnikatelské aktivity, odpovídající komunikace (přípustné a účelové), turistické trasy, odstavná parkoviště, MHD, všechny formy zeleně, nezbytná technická infrastruktura, garáže.

Výjimečně přípustné: objekty zemědělské výroby (pásmo hygienické ochrany), rodinné farmy, nerušící výrobní aktivity a služby.

Nepřípustné: ostatní rušící výrobní aktivity a služby.

Prostorové uspořádání: počet podlaží: 1-2 + podkroví, intenzita zastavění v %: 15.

Poznámka: pro informaci uvádíme, že rozpracovaný návrh Územního plánu Děčín řadí pozemek p.č.110 k.ú. Nebočady do zastavěného území do plochy BI-bydlení individuální v rodinných domech-městské, a i nadále respektuje koridor VVN vymezený v platném Územním plánu města Děčín.

OZP – nemá z hlediska ŽP námitek k prodeji pozemku p.č. 110 v k.ú. Nebočady za účelem užívání zahrady a narovnání stávajícího stavu.

OMH – eviduje žádost o prodej pozemku p.č. 110 k.ú. Nebočady. Místním šetřením bylo zjištěno, že pozemek je pod společným oplocením s domem ve vlastnictví žadatelky a jako zahrada k domu byl užíván a udržován již jejími rodiči.

Jedná se o prodej pozemku p.č. 110 o vým. 419 m<sup>2</sup> k.ú. Nebočady.

Cena pozemku: dle „Zásad“ - III. pásmo

200,00 Kč/m<sup>2</sup> – ostatní samostatně prodávané pozemky-zahrada, celkem 83.800,00 Kč

Za užívání pozemku bez právního důvodu bude účtován poplatek ve výši nájemného za tři roky zpětně, tj. ve výši 10,00 Kč/m<sup>2</sup>/rok-celkem 12.570,00 Kč.

Nájemní smlouva: 0

Účel dle žádosti: zahrada

Žadatel: \*\*\*\*\*

Závazky a pohledávky vůči městu: 0

**Vyjádření:** ☒

OR	OSU	OZP	OMH			
A	A	A	A			

**Vysvětlivky:****Příloha:** 110 zad an.pdf**Komentář:****Příloha:** 110 km.pdf**Komentář:****Příloha:** 110 foto.pdf**Komentář:****Schvalovací cesta:**

<b>Zpracoval:</b>	Ing. Martin Kříž	OMH	7.2.2020 13:10 podepsáno	
<b>Předkladatel:</b>	Ing. Jiří Anděl CSc.		7.2.2020 14:15 podepsáno	

Jméno a adresa žadatele(ů), datum narození:

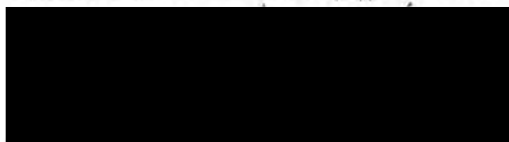

v případě, že záměrem je koupě nemovitostí do tzv. společného jmění manželů - nutno uvést oba z manželů

Číslo telefonu: .....

E-mail: .....

Statutární město Děčín

pod adresou:

Magistrát města Děčín

Odbor místního hospodářství-oddělení nakládání s majetkem města

Mírové náměstí 1175/5

405 38 Děčín IV

STATUTÁRNÍ MĚSTO DĚČÍN MAGISTRÁT MĚSTA DĚČÍN		85
Došlo: 13.11.2019 v 12:28:23		
Č.j.: MDC/122375/2019		
Č.dop.:		
Listů: 1 Příloh: 0		
Druh: písemné		



M D C 4 9 9 4 7 9

V Děčíně dne 13.11.2019

Žádost o prodej nemovitosti (pozemků)

parc. číslo (v případě části pozemku uvést přibližnou výměru).....

110 419 m<sup>2</sup>

v katastrálním území NEBOČADY

Zdůvodnění k jakému účelu bude pozemek sloužit:

ZAHRADA

**Prohlašuji:**

- že v případě odstoupení od koupi nemovitosti se zavazuji, že uhradím paušální částku ve výši 3000,- Kč jako náhradu za výdaje spojené s projednáváním prodeje předmětné nemovitosti;
- že jsem se před podáním žádosti o prodej pozemku seznámil(a) se zásadami nazvanými „Postup a zásady nabytí a převodu pozemků do vlastnictví a z vlastnictví Statutárního města Děčín“ a podmínky v těchto zásadách uvedené přijímám.
- že nemám vůči Statutárnímu městu Děčín žádné neuhrazené závazky plynoucí ze samosprávy ani nedoplatky na pokutách a místních poplatcích.
- že souhlasím s prověřením této skutečnosti v jednotlivých databázích města, a zprošťuji pověřené

*pracovníky mlčenlivostí podle § 52 zákona č. 280/2009 Sb., daňový řád, ve znění pozdějších předpisů, ve věci projednání mé záležitosti v orgánech města.*

**Poučení:**

*Výše uvedené osobní údaje budou zpracovány za účelem řádného projednání a rozhodnutí věci v příslušných orgánech města, tj. v radě města, zastupitelstvu města a finančním výboru a případném uzavření smlouvy. Doba zpracování osobních údajů nepřekročí 15 let.*

Podpis žadatele(ů):

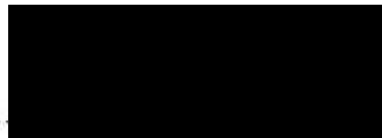

**Přílohy:**

*snímek katastrální mapy se zákresem pozemku, příp. jeho části  
výpis z obchodního rejstříku – pokud žadatelem je právnická osoba, kopie živnostenského listu, aj.*

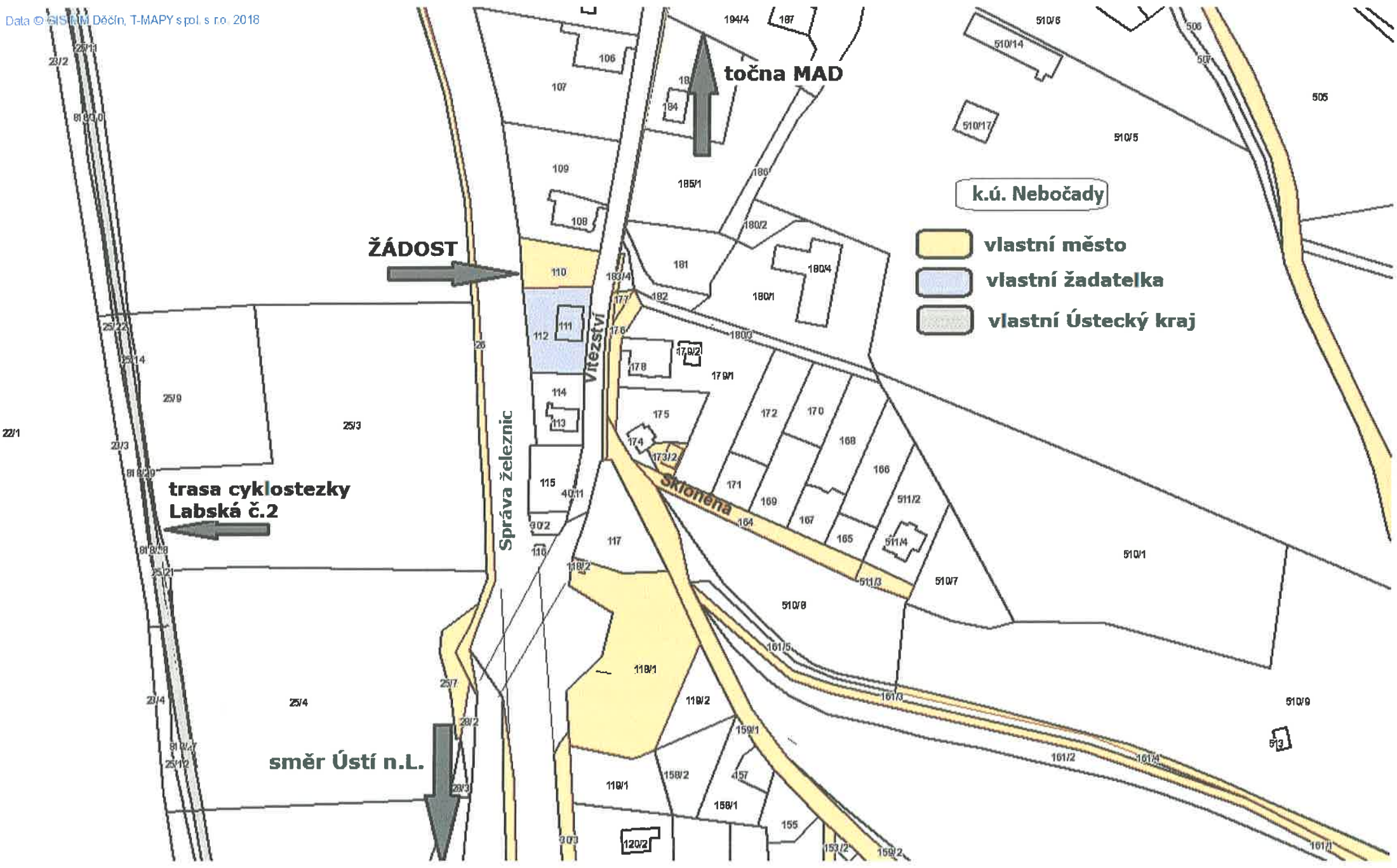



## MATERIÁL DO JEDNÁNÍ ZM

Konané dne: 20. 2. 2020

ZM 20 01 06 09

### Název:

Prodej pozemku p.č. 672 k.ú. Křešice u Děčína – záměr

Mimořádný materiál: ☐

### Návrh usnesení:

Zastupitelstvo města projednalo návrh na prodej pozemku v k.ú. Křešice u Děčína a

zveřejňuje

záměr města prodat pozemek p.č. 672 o vým. 340 m<sup>2</sup> v k.ú. Křešice u Děčína.

### Stanovisko RM:

Rada města projednala na svém zasedání dne 4. 2. 2020 návrh na prodej pozemku v k.ú. Křešice u Děčína a usnesením č. RM 20 03 37 09 doporučila zastupitelstvu města zveřejnit záměr města prodat pozemek p.č. 672 o vým. 340 m<sup>2</sup> v k.ú. Křešice u Děčína.

Cena:	0,00
Návrh postupu:	Rada města doporučila zveřejnit záměr

## Důvodová zpráva:

Vyjádření:

OR – nemá v uvedené lokalitě žádný záměr.

OSU – odd. územního rozhodování, památkové péče a speciální stavební úřad nemá k prodeji pozemku parc. č. 672 v katastrálním území Křešice u Děčína o výměře 340 m<sup>2</sup> na zahradu.

OSU – odd. Úřad územního plánování sděluje, že pozemek p.č. 672 k.ú. se dle platné územně plánovací dokumentace města Děčín nachází v nezastavěném území v zóně ZPF – zóna zemědělských kultur. Nadřazená územně plánovací dokumentace kraje, Zásady územního rozvoje Ústeckého kraje (dále jen ZÚR ÚK), vymezuje přes část výše zmíněného pozemku koridor dopravní infrastruktury-Labská cyklostezka; trasa č. 2. V návrhu 2. aktualizace ZÚR ÚK se již tento koridor ruší. S prodejem souhlasíme.

Funkční využití zóny ZPF dle čl. 8 odst. 2 písm. b vyhlášky č. 3/2002 o závazné části územního plánu města Děčín ve znění 8. změny Územního plánu města Děčín.

Přípustné: produkční zemědělská výroba (orná půda, trvalé travní porosty, sady, zahrady, zahradnictví, školkařství), účelové stavby sloužící pro využití pozemků, nadřazené trasy technické infrastruktury, komunikační síť s převahou účelových komunikací, turistické cesty a vyhlídky, cykloturistika, opatření pro zachování průchodnosti krajiny, obnova stabilizačních a protierozních opatření (strukturní zleň, meze) v rámci souhrnných pozemkových úprav, nelesní ekosystémy, doprovodná a strukturní zeleň, vodní toky a plochy, přístupové komunikace.

Výjimečně přípustné: zahrádkářské osady.

Nepřípustné: nesouvisející činnost s využitím pozemků zemědělského půdního fondu.

Prostorové uspořádání: počet podlaží: 1+ podkroví, intenzita zastavění pozemku v %: u stávajících zahrádkářských osad max. 25 m<sup>2</sup>, u ostatních zohlednit speciální charakter.

Poznámka: pro informaci uvádíme, že rozpracovaný návrh Územního plánu Děčín řadí pozemek p.č. 672 k.ú. Křešice u Děčína do zastavěného území do plochy Z129 BI-bydlení individuální v rodinných domech-městské.

OZP – nemá z hlediska ŽP námitek k prodeji pozemku p.č. 672 v k.ú. Křešice u Děčína za účelem užívání zahrady.

OMH – eviduje žádost o prodej pozemku p.č. 672 k.ú. Křešice u Děčína na zahradu. Pozemek je pod společným oplocením se zahradou a domem ve vlastnictví rodičů žadatelů, neboť pozemek byl jako zahrada v minulosti užíván (jiný nájemce) a oplocení zde zůstalo po ukončení smlouvy zachováno. V současné době je pozemek prakticky bez možnosti přístupu, navazující komunikace - ul. Neumannova (p.p.č. 674) končí cca v polovině své mapované trasy. Zbývající část je nezpevněná travnatá plocha, která není zařazená v pasportu místních komunikací a je pronajímána jako součást jiných 2 zahrad.

Jedná se o prodej pozemku p.č. 267 o vým. 340 m<sup>2</sup> k.ú. Křešice u Děčína.

Cena pozemku dle „Zásad“:

II. cenové pásmo 1.000,00 Kč/m<sup>2</sup> (koef 0,3 zahrada) 300,00 Kč/m<sup>2</sup> – celkem 102.000,00 Kč + ost. náklady

Za užívání pozemku bez právního důvodu bude účtován poplatek ve výši nájemného za tři roky zpětně, tj. ve výši 10,00 Kč/m<sup>2</sup>/rok-celkem 10.200,00 Kč.

Nájemní smlouva: 0

Účel dle žádosti: zahrada

Žadatel: \*\*\*\*\*

Závazky a pohledávky vůči městu: 0

**Vyjádření:** ☒

OR	OSU	OZP	OMH			
A	A	A	A			

**Vysvětlivky:**

**Příloha:** 672 zad an.pdf

**Komentář:**

**Příloha:** 672 km.pdf

**Komentář:**

**Příloha:** 672 foto a.pdf

**Komentář:**

**Příloha:** 672\_674 foto b.pdf

**Komentář:**

**Schvalovací cesta:**

<b>Zpracoval:</b>	Ing. Martin Kříž	OMH	7.2.2020 13:11 podepsáno	
<b>Předkladatel:</b>	Ing. Jiří Anděl CSc.		7.2.2020 14:17 podepsáno	

STATUTÁRNÍ MĚSTO DĚČÍN MAGISTRÁT MĚSTA DĚČÍN		549
Došlo: 07.10.2019 v 11:02:23 Č.j.: MDC/107597/2019 Č.dop.: Listů: 2 Příloh: 1 Druh: písemné		Odbor:



M D C 4 9 6 2 6 5

Jméno a adresa žadatele(ů), datum narození:

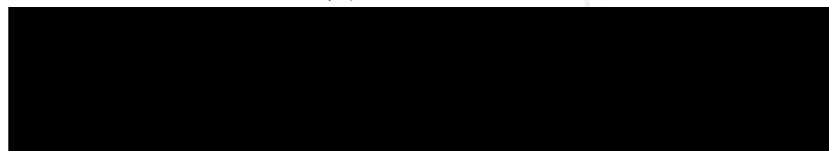

v případě, že záměrem je koupě nemovitostí do tzv. společného jmění manželů - nutno uvést oba z manželů

Číslo telefonu:

E-mail:

Statutární město Děčín

pod adresou:

Magistrát města Děčín

Odbor místního hospodářství–oddělení nakládání s majetkem města

Mírové náměstí 1175/5

405 38 Děčín IV

V Děčíně dne 7. 10. 2019

Žádost o prodej nemovitosti (pozemků)

parc. číslo (v případě části pozemku uvést přibližnou výměru).....

672 fcca 340 m<sup>2</sup>

v katastrálním území.....

Zdůvodnění k jakému účelu bude pozemek sloužit:

ZAHRADA

**Prohlašuji:**

- že v případě odstoupení od koupi nemovitostí se zavazuji, že uhradím paušální částku ve výši 3000,- Kč jako náhradu za výdaje spojené s projednáváním prodeje předmětné nemovitosti;
- že jsem se před podáním žádosti o prodej pozemku seznámil(a) se zásadami nazvanými „Postup a zásady nabytí a převodu pozemků do vlastnictví a z vlastnictví Statutárního města Děčín“ a podmínky v těchto zásadách uvedené přijímám.
- že nemám vůči Statutárnímu městu Děčín žádné neuhrazené závazky plynoucí ze samosprávy ani nedoplatky na pokutách a místních poplatcích.
- že souhlasím s prověřením této skutečnosti v jednotlivých databázích města, a zprošťuji pověřené

*pracovníky mlčenlivosti podle § 52 zákona č. 280/2009 Sb., daňový řád, ve znění pozdějších předpisů, ve věci projednání mé záležitosti v orgánech města.*

**Poučení:**

*Výše uvedené osobní údaje budou zpracovány za účelem řádného projednání a rozhodnutí věci v příslušných orgánech města, tj. v radě města, zastupitelstvu města a finančním výboru a případném uzavření smlouvy. Doba zpracování osobních údajů nepřekročí 15 let.*

Podpis žadatele(ů): .....

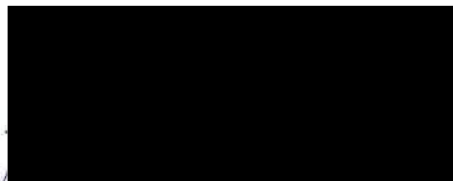



**Přílohy:**

*snímek katastrální mapy se zákřesem pozemku, příp. jeho části  
výpis z obchodního rejstříku – pokud žadatelem je právnická osoba, kopie živnostenského listu, aj.*

Snímek katastrální mapy se zákresem pozemku p.č. 672 k.ú. Křešice u Děčína



k.ú. Křešice u Děčína

-  vlastní město
-  vlastní rodiče žadatele

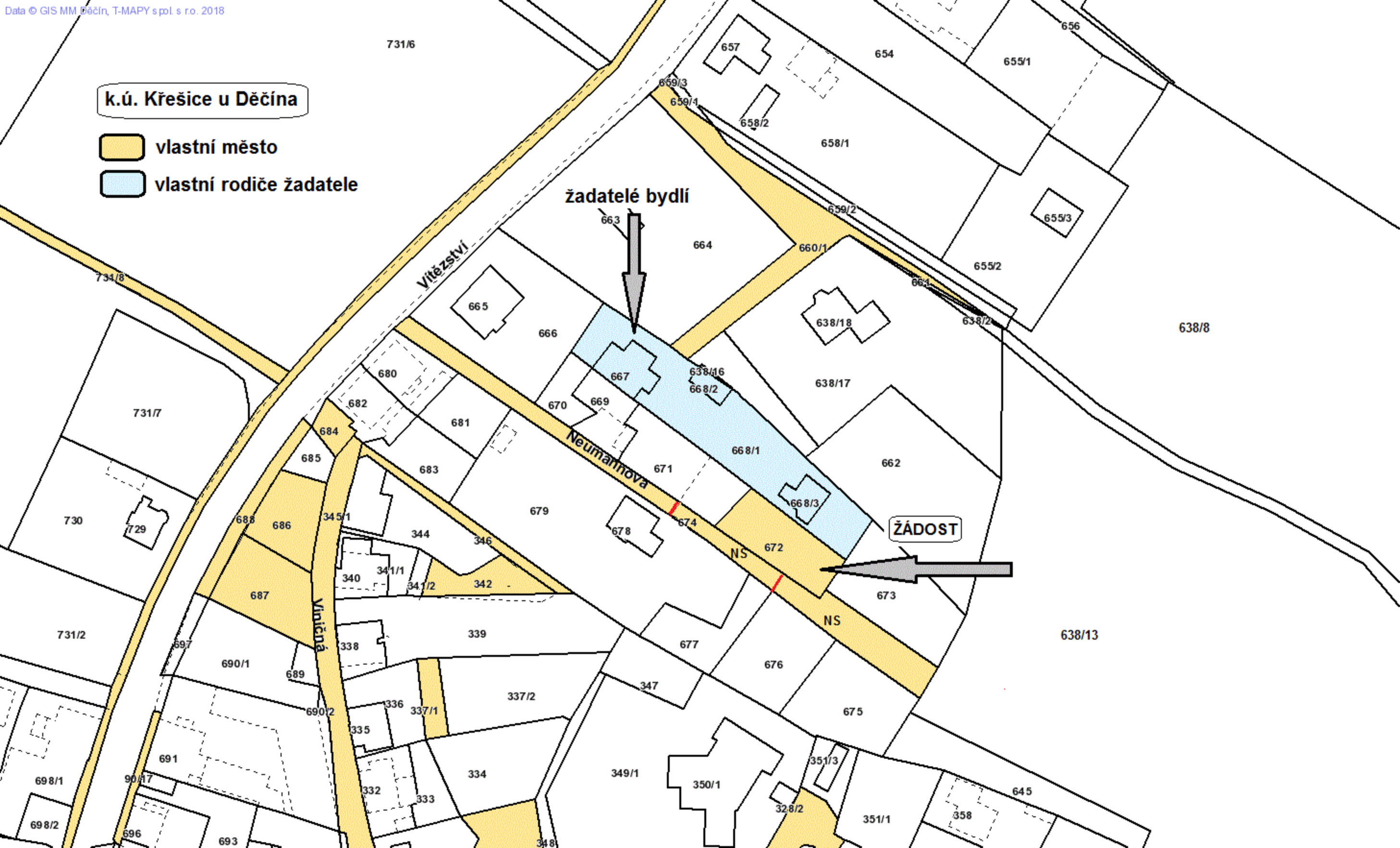



p.p.č. 672

p.p.č. 674



## MATERIÁL DO JEDNÁNÍ ZM

Konané dne: 20. 2. 2020

ZM 20 01 06 10

### Název:

Prodej pozemku p.č. 2341/2 k.ú. Děčín – záměr N

Mimořádný materiál: ☐

### Návrh usnesení:

Zastupitelstvo města projednalo návrh na prodej pozemku v k.ú. Děčín a

nezveřejňuje

záměr města prodat pozemek p.č. 2341/2 o vým. 27 m<sup>2</sup> v k.ú. Děčín.

### Stanovisko RM:

Rada města projednala na svém zasedání dne 4. 2. 2020 návrh na pronájem a prodej pozemku v k.ú. Děčín a usnesením č. RM 20 03 37 26 nezveřejnila záměr města pronajmout pozemek p.č.2341/2 o vým. 27 m<sup>2</sup> v k.ú. Děčín a nedoporučila zastupitelstvu města zveřejnit záměr města prodat pozemek p.č. 2341/2 o vým. 27 m<sup>2</sup> v k.ú. Děčín, tj. varianta č. 1.

Dále rada města projednala

variantu č. 2, tj. zveřejnit záměr města pronajmout pozemek p.č.2341/2 o vým. 27 m<sup>2</sup> v k.ú. Děčín a nedoporučit zastupitelstvu města zveřejnit záměr města prodat pozemek p.č. 2341/2 o vým. 27 m<sup>2</sup> v k.ú. Děčín a dále

variantu č. 3, tj. a nezveřejnit záměr města pronajmout pozemek p.č.2341/2 o vým. 27 m<sup>2</sup> v k.ú. Děčín a doporučit zastupitelstvu města zveřejnit záměr města prodat pozemek p.č. 2341/2 o vým. 27 m<sup>2</sup> v k.ú. Děčín.

Cena:	0,00
Návrh postupu:	Rada města nedoporučila zveřejnit záměr prodeje

## Důvodová zpráva:

### Vyjádření:

OR – pronájem nebo prodej pozemku p.č. 2341/2 k.ú. Děčín OR v tuto chvíli nedoporučuje. Rada města bude dne 07.01.2019 projednávat materiál ohledně schválení záměru celkové rekultivace vnitrobloku v ulici Zámecká. Pokud bude tento materiál schválen, považujeme za vhodné s odkupem či pronájmem pozemku počkat, dokud nebude zpracována projektová dokumentace a nebudeme si jisti, že pozemek město k rekultivaci nepotřebuje. Navíc předmětným pozemkem dle technické mapy vede veřejné osvětlení, kdy je pravděpodobná jeho rekonstrukce v souvislosti s celkovou rekultivací vnitrobloku.

Rada města projednala na svém zasedání dne 7. 1. 2020 problematiku rekultivace vnitrobloku v ulici Zámecká a usn. č RM 20 01 36 06 schválila přípravu a realizaci kompletní rekonstrukce vnitrobloku a k ní přilehlé ulice Zámecká, přičemž záměry vzniklé z participativních rozpočtů Tvoříme Děčín 2018 (Kultivace vnitrobloku v ul. Zámecká - umístění herních a uměleckých prvků, Basketbalové koše pro Děčín) a Tvoříme Děčín 2019 (Pohádkové dětské hřiště) budou součástí této rekonstrukce včetně finančních prostředků k nim v rámci participativního rozpočtu přidělených.

OSU – odd. územního rozhodování, památkové péče a speciální stavební úřad nemá námitek k pronájmu či prodeji pozemku parc. č. 2341/2 v katastrálním území Děčín jako zázemí k pozemku parc. č. 2341/1 v katastrálním území Děčín.

OSU – odd. Úřad územního plánování sděluje, že pozemek p.č. 2341/2 k.ú. Děčín se dle platné územně plánovací dokumentace města Děčín nachází v zastavěném území v zóně D-plochy a areály dopravy. Nadřazená územně plánovací dokumentace kraje, Zásady územního rozvoje Ústeckého kraje (dále jen ZÚR ÚK), vymezují přes výše zmíněný pozemek koridor dopravní infrastruktury-VD1-zlepšení plavebních podmínek. Platný Územní plán města Děčín tento koridor dále zpřesňuje, a to na šíři koryta řeky Labe. ZÚR ÚK dále přes část pozemku vymezují koridor dopravní infrastruktury-C1-Labská cyklostezka; trasa č. 2. Upozorňujeme, že tento koridor je připravovanou aktualizací ZÚR UK rušen. S prodejem či pronájmem souhlasíme.

Funkční využití zóny D dle čl. 8 odst. 1 písm. j vyhlášky č. 3/2002 o závazné části územního plánu města Děčín ve znění 8. změny Územního plánu města Děčín.

Přípustné: dopravní skelet města tvořený stávajícími i navrženými silnicemi, komunikacemi a trasami všech kategorií, veřejný osobní a nákladní doprava, MHD, účelové stavby a provozní objekty, přístavby, nádraží, služby pro motoristy, parkovací a odstavná stání povrchová a podpovrchová, garážové dvory individuální i hromadné, terminál hromadné dopravy.

Výjimečně přípustné: podnikatelská činnost, veřejné WC, bydlení s podmínkou zachování dominantní funkce zóny a za podmínky splnění hygienických limitů. Možnost výjimečně přípustného bydlení se nevztahuje na lokalitu Podmokly, zahrnující areály podél ulice Dělnická dle schématu ve Výkresu základního členění území. Nepřípustné: všechny ostatní provozy a činnosti neodpovídající svým provozem a charakterem přípustné činnosti.

Prostorové uspořádání: počet podlaží: 1-2 (pro HG až 3), intenzita zastavění v %: 90 (zohlednit speciální charakter).

Poznámka: pro informaci uvádíme, že rozpracovaný návrh Územního plánu Děčín řadí pozemek p.č. 2341/2 k.ú. Děčín do zastavěného území do plochy DS-plocha pro silniční dopravu.

OSC – jako příslušný silniční správní úřad k pronájmu, popřípadě prodeji p.p.č. 2341/2 k.ú. Děčín na zřízení parkovacího místa sděluje následující: využití p.p.č. 2341/2 k.ú. Děčín jako parkovacího stání bude podléhat rozhodnutí o povolení připojení sjezdu na komunikaci dle § 10 zákona č. 13/1997 Sb. o pozemních komunikacích ve znění pozdějších předpisů. V případě, že by parkovací stání vzniklo na pozemku města, dále by podléhalo zpoplatnění za vyhrazení parkovacího stání dle obecně závazné vyhlášky města Děčín č. 3/2016.

OKD – nedoporučuje pronájem, prodej pozemku p.č. 2341/2 k.ú. Děčín. Na pozemku p.č. 2341/2 k.ú. Děčín se nachází stavba elektrického rozvaděče pro síť veřejného osvětlení.

OZP – nemá z hlediska ŽP námitek k pronájmu a prodeji p.p.č. 2341/2 v k.ú. Děčín za účelem zajištění vjezdu do garáže žadatele.

OMH – eviduje žádost o pronájem nebo prodej pozemku p.č. 2341/2 k.ú. Děčín za účelem parkování a

zajištění volného přístupu a příjezdu na pozemek p.č. 2341/1 ve vlastnictví žadatelů, jehož součástí je stavba garáže č. ev. 17. S ohledem na stanovisko OR a usnesení rady města č. RM 20 01 36 06 ze dne 7. 1. 2020, kterým byla schválena příprava a realizace rekonstrukce vnitrobloku a ul. Zámecká, OMH pronájem a podej pozemku nedoporučuje. Situaci majitele garáže doporučujeme řešit např. dopravním značením.

Pozemek p.č. 2341/2 k.ú. Děčín je součástí veřejného prostranství a do majetku města byl získán v roce 2017 výkupem z majetku ČR-ÚZSVM z důvodu narovnání majetkoprávního nesouladu – stavba na cizím pozemku, neboť na pozemku je umístěna rozvodná skříň veřejného osvětlení.

Dle kupní smlouvy č. 39/U/VOB/2016, čl. IV, která byla uzavřena mezi ÚZSVM a městem Děčín pro výkup pozemku, je pozemek p.č. 2341/2 k.ú. Děčín dotčen vedením podzemní sítě NN a VN ve vlastnictví ČEZ Distribuce, a.s., sítě elektronických komunikací ve vlastnictví České telekomunikační infrastruktury a.s., případně jejich ochrannými pásmy a vodovodním řadem a kanalizační stokou a jejich ochrannými nebo bezpečnostními pásmy, provozovanými společnostmi Severočeské vodovody a kanalizace, a.s.

Jedná se o pronájem případně prodej pozemku p.č. 2341/2 o vým. 27 m2 v k.ú. Děčín.

Návrh ceny pro prodej pozemku dle „Zásad“:

I. cenové pásmo 2.300,00 Kč/m2 (koef 0,9 ostatní účely) 2.070,00 Kč/m2 – celkem 55.890,00 Kč + ost. náklady

Návrh ceny za pronájem pozemku dle „Zásad“:

nájemné ve výši dle obecně závazné vyhlášky města Děčín o místním poplatku za užívání veřejného prostranství - 15 000,00 Kč/rok/parkovací místo/rok + úhrada dle vyhlášky, tj. + 15.000,00 Kč/rok.

Nájemní smlouva: 0

Účel dle žádosti: parkování, přístup k nemovitosti

Žadatelé: \*\*\*\*\*

Závazky a pohledávky vůči městu: 0

**Vyjádření:** ☒

OR	OSU	OSC	OKD	OZP	OMH	
N	A	A	N	A	N	

**Vysvětlivky:**

**Příloha:** 2341 zad an.pdf

**Komentář:**

**Příloha:** 2341 km.pdf

**Komentář:**

**Příloha:** 2341 foto.pdf

**Komentář:**

**Schvalovací cesta:**

<b>Zpracoval:</b>	Ing. Martin Kříž	OMH	7.2.2020 13:11 podepsáno	
<b>Předkladatel:</b>	Ing. Jiří Anděl CSc.		7.2.2020 14:18 podepsáno	

**Od:** [REDACTED]  
**Odesláno:** sobota 19. října 2019 19:22  
**Komu:** posta@mmdecin.cz  
**Předmět:** pronajm pozemku

STATUTÁRNÍ MĚSTO DĚČÍN MAGISTRÁT MĚSTA DĚČÍN		549
Došlo:	19.10.2019 v 19:22:56	Odbor
Č.j.:	MDC/113192/2019	
Č.dop.:		
Listů:	0 Příloh: 2	
Druh:	elektronické	

**P R A C O V N Í**

Dobry den,

mel bych zajem o pronajem pripadne o odkoupeni pozemku v Zamecke ulici. jedna se o pozemek 2341/2 který sousedi s mojim pozemkem. neustale zde parkuji auta a znemoznuji mi vyuzivani mého pozemku. Bylo by to mozne?

Diky s pozdravem



# STATUTÁRNÍ MĚSTO DĚČÍN

MAGISTRÁT MĚSTA DĚČÍN

Odbor místního hospodářství

Mírové nám. 1175/5, 405 38 Děčín

Datová schránka: x9hbpfn

Váš dopis zn.:

Ze dne:

Číslo jednací: MDC/113192/2019

Spisová zn.: MDC/113192/2019

Počet listů:

Počet příloh:

ales.penkava@seznam.cz

Vyřizuje: Drahomíra Koudelková  
Telefon: 412593231  
E-mail: drahomira.koudelkova@mmdecin.cz

Děčín: 13.11.2019

## Pronájem-prodej pozemku

Oznamujeme Vám, že jsme obdrželi Vaši žádost o pronájem, případně prodej pozemku p.č. 2341/2 v k.ú. Děčín.

Žádáme Vás o doplnění účelu budoucího využití pozemku tak, abychom mohli Vaši žádost postoupit k vyjádření příslušným odborům a následně, i se stanovisky dotčených odborů, předložena k projednání v radě města. O výsledku jednání Vás budeme písemně informovat.

Přílohou zasíláme tiskopis „Prohlášení“, žádáme o jeho vyplnění a vrácení zpět na náš odbor.

S pozdravem



Ing. Martin Kříž  
vedoucí odboru místního hospodářství

z pověření: Ing. Ilona Šeneklová

Dobrý den.

Pozemek by jsme využívali minimálně nebo někdy k parkování části osobního automobilu. Jde nám spíš o to aby jsme ho mohli označit jako soukromý pozemek se zákazem parkování a mohli využívat náš sousedící pozemek.

Držitel certifikátu ČSN EN ISO 9001:2015 – Quality Management System Certification

IČO: 00261238  
DIČ: CZ00261238

Tel.: 412 593 111

Česká spořitelna, a.s.  
č. ú. 19-921402389/0800

E-mail: posta@mmdecin.cz  
Internet: www.mmdecin.cz

otisk elektronického podpisu

k.ú. Děčín



vlastní město



vlastní žadatelé



vlastní ČEZ, a.s.

ŽÁDOST

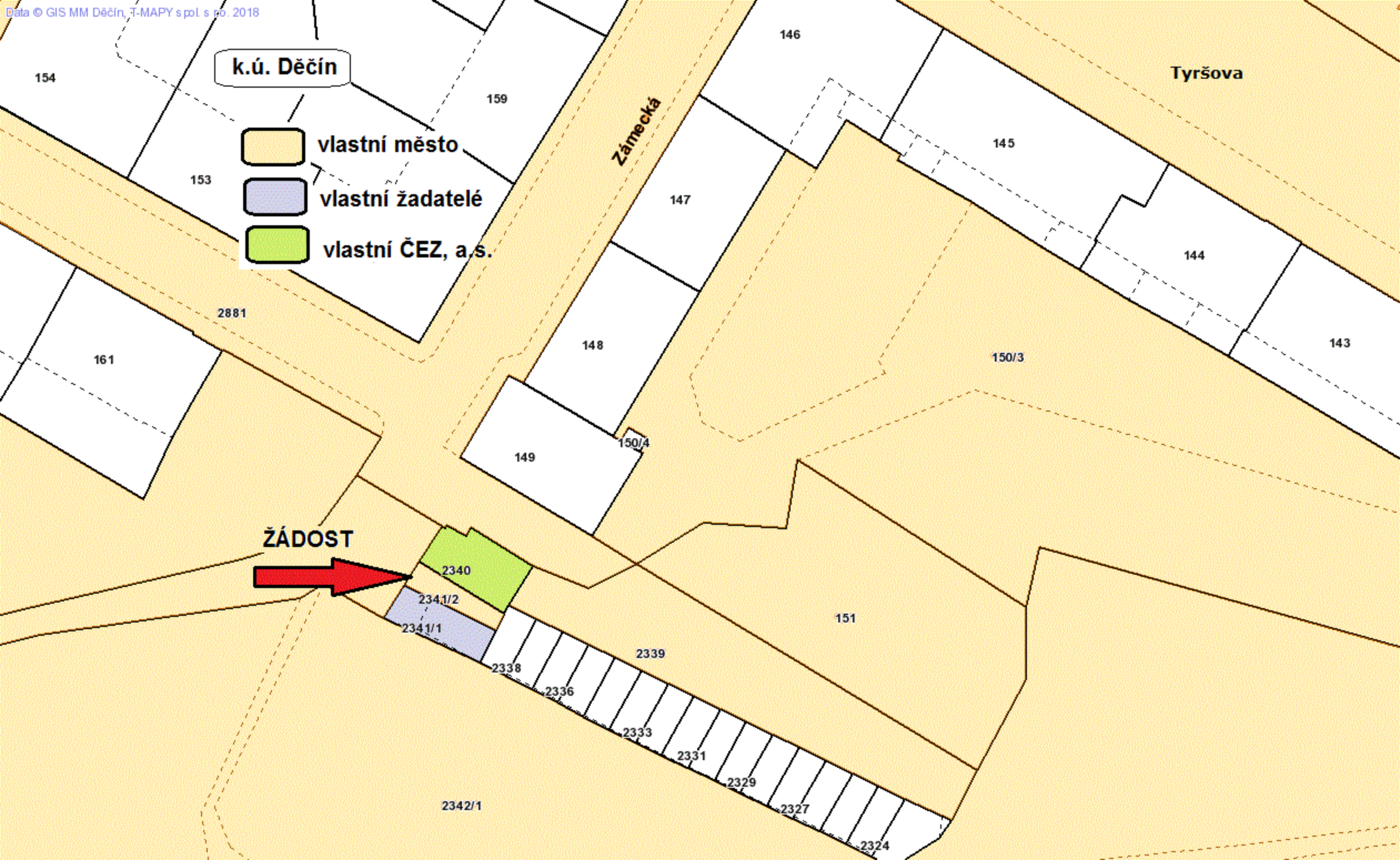



ŽÁDOST

vlastní žadatel

## MATERIÁL DO JEDNÁNÍ ZM

Konané dne: 20. 2. 2020

ZM 20 01 06 11

### Název:

Prodej části pozemku p.č. 842/14 k.ú. Prostřední Žleb – záměr N

Mimořádný materiál: ☐

### Návrh usnesení:

Zastupitelstvo města projednalo návrh na prodej části pozemku v k.ú. Prostřední Žleb a

nezveřejňuje

záměr města prodat část pozemku p.č. 842/14 v k.ú. Prostřední Žleb.

### Stanovisko RM:

Rada města projednala na svém zasedání dne 4. 2. 2020 návrh na prodej části pozemku v k.ú. Prostřední Žleb a usnesením č. RM 20 03 37 10 nedoporučila zastupitelstvu města zveřejnit záměr města prodat část pozemku p.č. 842/14 v k.ú. Prostřední Žleb, tj. varianta č. 1.

Dále rada města projednala variantu č. 2, tj. zveřejnit záměr města prodat část pozemku p.č. 842/14 o vým. dle GP, který bude vyhotoven, v k.ú. Prostřední Žleb.

Cena:	0,00
Návrh postupu:	Rada nedoporučila zveřejnit záměr

## Důvodová zpráva:

Vyjádření:

OR – nemá v uvedené lokalitě žádný záměr.

OSU – odd. územního rozhodování, památkové péče a speciální stavební nedoporučuje k prodeji části pozemku parc. č. 842/14 v katastrálním území Prostřední Žleb na parkování. Tato část pozemku je součástí místní komunikace.

OSU – odd. Úřad územního plánování sděluje, že pozemek p.č. 842/14 k.ú. Prostřední Žleb se dle platné územně plánovací dokumentace města Děčín nachází v zastavěném území v zóně BM-RD městského typu. Souhlasíme pouze s pronájmem pozemku z důvodu zachování možnosti budoucího rozšíření místní komunikace.

Funkční využití zóny BM dle čl. 8 odst. 1 písm. c vyhlášky č. 3/2002 o závazné části územního plánu města Děčín ve znění 8. změny Územního plánu města Děčín.

Přípustné: trvalé bydlení v rodinných domech, rodinné domy izolované, dvojdomy a řadové rodinné domy s obytnými zahradami, garáže, lokální zařízení škol, maloobchodu, stravování a tělovýchovy, nezbytné přístupové komunikace s MHD, plochy dopravy v klidu, zeleň plošná, strukturní i liniová, zahrádkářské osady, nezbytné technické vybavení.

Výjimečně přípustné: nerušící služby a „malé podnikání“.

Nepřípustné: trvalé bydlení ve vícepodlažních bytových domech, výrobní podnikatelské aktivity, sklady a zařízení dopravy, rušící výrobní a opravárenské služby a aktivity, objekty pro chov hospodářského zvířectva.

Prostorové uspořádání: počet podlaží: do 2 + podkroví, intenzita zastavění pozemku v %: 25.

Poznámka: pro informaci uvádíme, že rozpracovaný návrh Územního plánu Děčín řadí pozemek p.č. 842/14 k.ú. Prostřední Žleb do zastavěného území do plochy KOR40 DS-návrh koridoru pro silniční dopravu.

OSC – jako příslušný silniční správní úřad nedoporučuje prodej části p.p.č. 842/14 k.ú. Prostřední Žleb pro zřízení parkovacího stání před domem č.p. 181, ul. Ovesná, Děčín XVII. Uvedená část pozemkové parcely č. 842/14 k.ú. Prostřední Žleb je silničním pomocným pozemkem místní komunikace ul. Ovesná, Děčín XVII. V případě, že statutární město Děčín uvedenou část pozemkové parcely převede za účelem zřízení odstavného parkovacího stání, upozorňujeme že jeho realizace bude vyžadovat vydání rozhodnutí o povolení připojení sjezdu na komunikaci dle § 10 zákona č.13/1997 Sb. o pozemních komunikacích ve znění pozdějších předpisů.

OKD – na pozemku p.č. 842/14 k.ú. Prostřední Žleb se nachází místní komunikace. Žádaná část je silničním pomocným pozemkem a rezervou pro případné rozšíření místní komunikace. OKD nedoporučuje prodej části pozemku p.č. 842/14 k.ú. Prostřední Žleb.

OZP – nemá z hlediska životního prostředí námitek k prodeji části pozemku p.č. 842/1 v k.ú. Prostřední Žleb za účelem zřízení parkovacího místa.

OMH – eviduje žádost o prodej části pozemku p.č. 842/1 v k.ú. Prostřední Žleb pro zřízení parkovacího místa. Uvedený pozemek je veden v kultuře ostatní plocha, ostatní komunikace a je pomocným silničním pozemkem místní komunikace. Jedná se o zatravněný prostor, sloužící k zachytu povrchových vod z komunikace. Prodejem by došlo ke znemožnění případného rozšíření místní komunikace v budoucím období.

Dle „Zásad“ nebudou prodány pozemky s využitím pozemku jako ostatní plocha – ostatní komunikace, pouze výjimečně v případě, že takto označený pozemek zjevně neslouží obecnímu zájmu. OMH prodej pozemku nedoporučuje.

Jedná se o prodej části pozemku p.č. 842/14 o vým. cca 30 m<sup>2</sup> v k.ú. Prostřední Žleb.

Cena pozemku dle „Zásad“:

II. cenové pásmo 1.000,00 Kč/m<sup>2</sup> (koef 0,9 ostatní účely) 900,00 Kč/m<sup>2</sup> – celkem cca 27.000,00 Kč + ost. náklady

Nájemní smlouva: 0

Účel dle žádosti: parkování

Žadatel: \*\*\*\*\*

Závazky a pohledávky vůči městu: 0

**Vyjádření:** ☒

OR	OSU	OSC	OKD	OZP	OMH	
A	N	N	N	A	N	

**Vysvětlivky:**

**Příloha:**

**Komentář:**

**Příloha:**

**Komentář:**

**Příloha:**

**Komentář:**

**Schvalovací cesta:**

<b>Zpracoval:</b>	Ing. Martin Kříž	OMH	7.2.2020 13:12 podepsáno	
<b>Předkladatel:</b>	Ing. Jiří Anděl CSc.		7.2.2020 14:19 podepsáno	

STATUTÁRNÍ MĚSTO DĚČÍN		85
MAGISTRÁT MĚSTA DĚČÍN		Odbor
Došlo: 05.11.2019 v 09:46:42		
Č.j.: MDC/118745/2019		
Č.dop.:		
Listů: 1 Příloh: 1		
Druh: písemné		
		
M D C 4 9 8 6 0 2		



Magistrát města Děčína

Mírové náměstí 1175/5

405 02 Děčín IV – Podmokly

#### Žádost o koupi pozemku

Žádáme o koupi malého kusu pozemku, který přiléhá k naší nemovitosti ( v příloze vyznačeno šrafováním), který je v majetku Města Děčína. O tento pozemek se již přes 20 let staráme, udržujeme ho a sekáme. O prodej žádáme z důvodu, že nemáme my nebo naše návštěva kde zaparkovat auto, protože majitelé nemovitostí v dolní části Ovesné ulice, která byla vloni krásně opravena, si nepřejí, abychom parkovali u jejich plotu, na což jsme byli několikrát upozorněni ústně i písemně s tím, že máme parkovat u svého plotu, což v současné době ale nelze. Domluva s těmito majiteli bohužel není možná. Žádáme o koupi, protože nechceme narušovat sousedské vztahy a nechceme ani žádné konflikty a toto je nejlepší řešení.

Děkujeme za vyřízení.

Děčín 4.11.2019

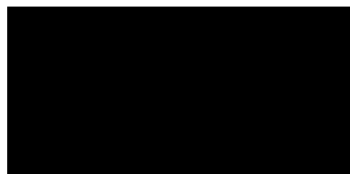

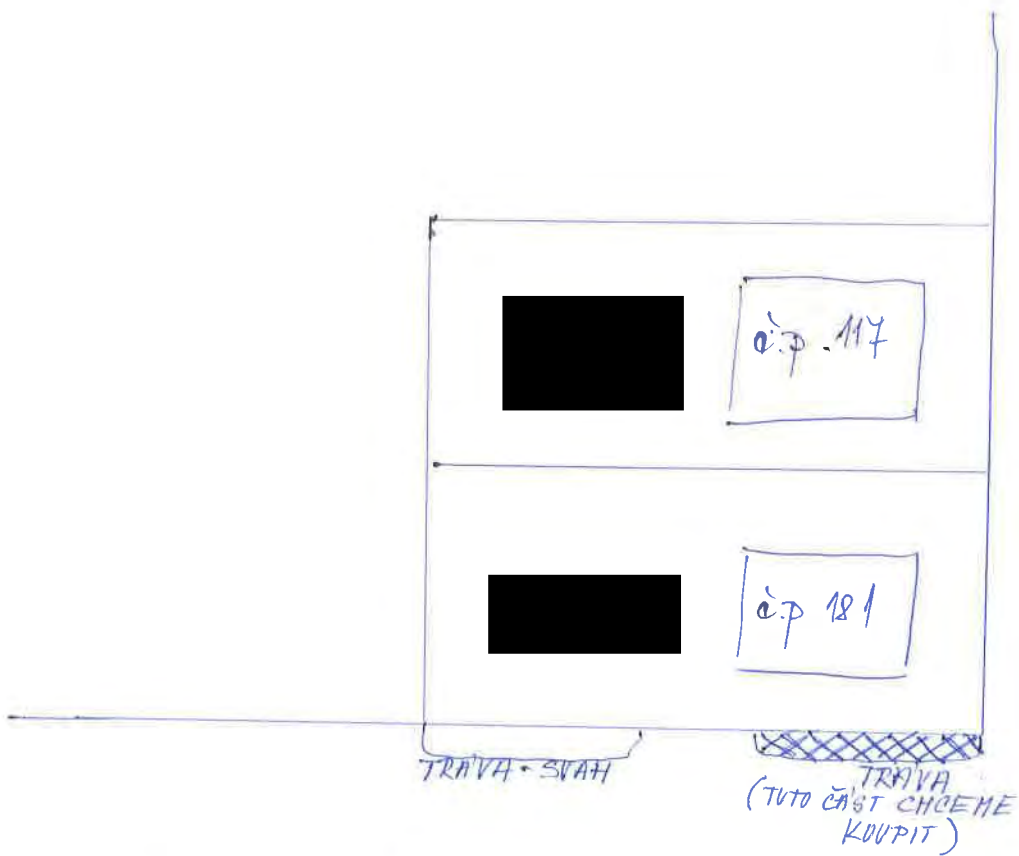

ul. Orseka

č. 842/14

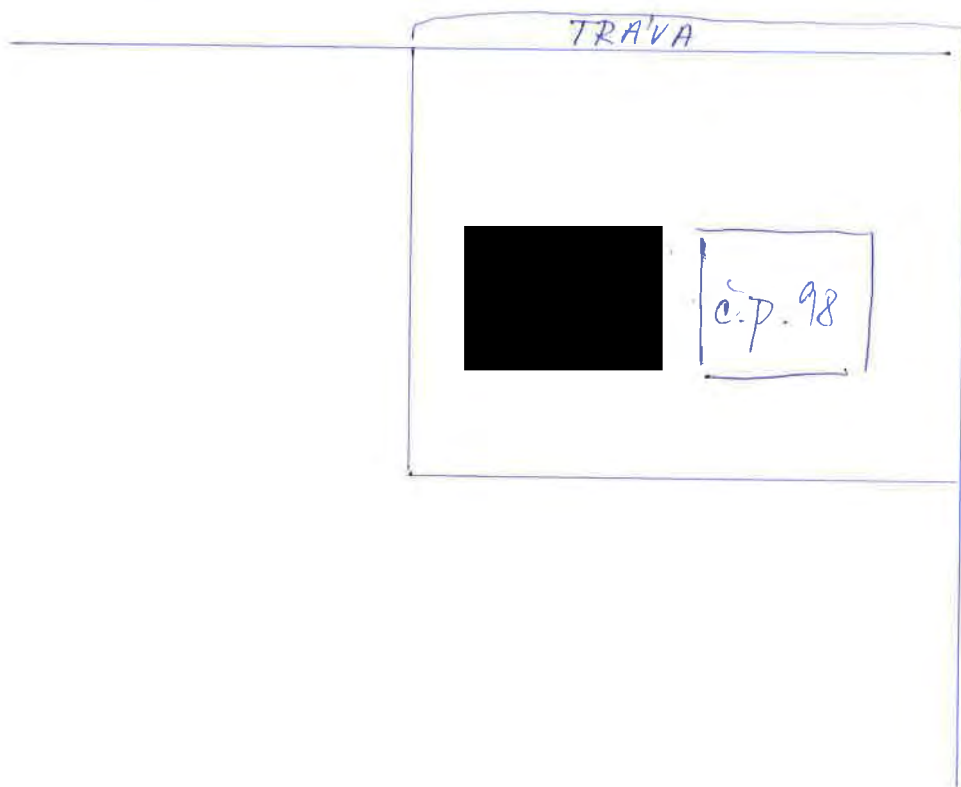

ul. Orseka

842/1

828/5

828/4

830/3

830/1

830/5

842/18

832/5

.491

.423

832/1

.430

**ŽÁDOST**

830/4

842/9

842/14

832/2

842/10

.427

.425

.429

817/1

812/9

842/11

833/1

833/3

812/8

817/2

812/19

813/2

812/10

812/3

812/14

.627

813/4

.590

812/4

813/3

812/6

812/1

.658

.659

812/5

.608

812/15

.73

812/2

.682

k.ú. Prostřední Žleb



vlastní město

vlastní žadatelé

Ovesná

Ovesná

ŽÁDOST



## MATERIÁL DO JEDNÁNÍ ZM

Konané dne: 20. 2. 2020

ZM 20 01 06 12

### Název:

Prodej části pozemku p. č. 1561/1 k. ú. Děčín

Mimořádný materiál: ☐

### Návrh usnesení:

Zastupitelstvo města projednalo návrh na prodej části pozemku v k. ú. Děčín a

**schvaluje**

prodej části pozemku p. č. 1561/1 (nově dle GP č. 2675-267/2019 ozn. jako p. č. 1561/13) k. ú. Děčín o výměře 42 m<sup>2</sup>, se všemi součástmi a příslušenstvím pro \*\*\*\*\*, za cenu 8.400,00 Kč + ostatní náklady.

### Stanovisko RM:

Rada města projednala dne 21.1.2020 návrh na prodej části pozemku v k. ú. Děčín a usn. č. RM 20 02 37 20 doporučila zastupitelstvu města schválit prodej části pozemku p. č. 1561/1 (nově dle GP č. 2675-267/2019 ozn. jako p. č. 1561/13) k. ú. Děčín o výměře 42 m<sup>2</sup>, se všemi součástmi a příslušenstvím pro \*\*\*\*\*, za cenu 8.400,00 Kč + ostatní náklady.

Cena:	8 400,00
Návrh postupu:	RM doporučuje schválit prodej

## Důvodová zpráva:

- OMH obdržel žádost o vydržení části pozemku p. č. 1561/1 k. ú. Děčín, která dle žadatele byla v 70. letech při výstavbě mateřské školy ul. Liliová oddělena, a kterou žadatel řádně užívá;
- OMH zažádal příslušné odbory o vyjádření k vydržení pozemku, popř. prodeji požadované části;
- místním šetřením bylo OMH zjištěno, že se nejedná o vydržení pozemku, neboť je v terénu patrná hranice mezi pozemky ve vlastnictví města a žadatele;
- OMH žadateli sdělil, že jedinou formou narovnání majetkoprávní nesouladu je prodej z majetku města;
- žadatel si následně zažádal o prodej požadované části;
- po zveřejnění záměru města prodat část pozemku, zajistil OMH vypracování komplexního geometrického plánu pro oddělení;
- GP bylo zjištěno, že majetkoprávní nesoulad se týká také vlastníků sousedících pozemků nacházející se v těsné blízkosti oplocení MŠ Liliová;
- OMH za účelem majetkoprávního nesouladu osloví vlastníky přilehlých nemovitostí k odkupu částí pozemku p. č. 1561/1 k. ú. Děčín dle geometrického plánu.

**RM záměr usn. č. RM 19 14 37 36 ze dne 20.8.2019**

**ZM záměr usn. č. ZM 19 07 05 09 ze dne 26.9.2019**

Poznámka:

OR - nemá v uvedené lokalitě žádný záměr.

OSU - oddělení územního rozhodování památkové péče nemá námitek k převodu části pozemku parc. č. 1561/1 v katastrálním území Děčín. Dále souhlasíme s komplexním řešením majetkoprávního nesouladu v dané lokalitě. OSU - oddělení územního plánování Magistrátu města Děčín, příslušný dle ust. § 6 odst. 1 písm. g) zákona č. 183/2006 Sb. o územním plánování a stavebním řádu, v platném znění sděluje, že pozemek p.č. 1561/1 k.ú. Děčín se dle platné územně plánovací dokumentace města Děčín nachází v zastavěném území v zóně OV – objekty a areály občanského vybavení v rámci celého území města. S převodem jeho části za účelem narovnání majetkoprávních vztahů souhlasíme. Funkční využití zóny OV dle čl. 8 odst. 1 písm. e vyhlášky č. 3/2002 o závazné části územního plánu města Děčín ve znění 8. změny Územního plánu města Děčín. Přípustné: plochy a objekty školství, kultury a osvěty, veřejné stravování a ubytování, zdravotnictví a sociální péče, správa a administrativa, podnikatelská činnost zaměřená na služby související s funkcí objektu, přístup na komunikační síť s přímou vazbou na dopravní systém města a síť MHD, odstavné a parkovací plochy, veřejné WC, zeleň liniová a plošná, garáže, nezbytná technická infrastruktura, trvalé bydlení v polyfunkčních domech se zachováním dominantní funkce občanské vybavenosti. Výjimečně přípustné: velkoplošné obchodní jednotky. Nepřípustné: průmyslová výrobní a skladovací činnost, výrobní služby. Prostorové uspořádání: počet podlaží: 2- 4 intenzita zastavění v %: 50- 70  
Poznámka: Pro informaci uvádíme, že rozpracovaný návrh Územního plánu Děčín řadí pozemek p.č. 1561/1 k.ú. Děčín do zastavěného území do plochy O – plocha občanského vybavení.

OZP - nemá z hlediska životního prostředí námitek k převodům částí pozemku p.p.č 1561/1 v k.ú. Děčín na jednotlivé vlastníky sousedních parcel v ulicích Liliová a Liberecká. Jedná se o postupné narovnání majetkoprávního nesouladu, vzniklého při výstavbě MŠ Liliová v 70. letech minulého století.

OSK - po projednání s ředitelkou Mateřské školy Děčín II, Liliova 277/1, příspěvková organizace \*\*\*\*\*, souhlasí s převodem části pozemku p. č. 1561/1 k. ú. Děčín \*\*\*\*\* v případě, že oddělená plocha nebude zasahovat do plochy, kterou využívá MŠ jako zahradu.

Jedná se o část pozemku, která byla v 70. letech minulého století při výstavbě školy v ulici Liliova, Děčín II oddělena plotem. Souhlasné stanovisko za stejných podmínek dáváme i pro řešení komplexního majetkoprávního nesouladu v případě vlastníků sousedních pozemků nacházejících se v blízkosti ulic Liliova a

Liberecká, které jsou zaplacency a užívány jako zahrady. MŠ Liliová - Ve výše uvedené věci sděluji, že s převodem předmětné části pozemku souhlasím v případě, že se jedná o pozemek, který využívá \*\*\*\*\* a nezasahuje do plochy, kterou využíváme jako zahradu MŠ.

OKD - nemá námitek k převodu části pozemku p.č. 1561/1 k.ú. Děčín.

OMH – místním šetřením bylo zjištěno, že se nejedná o vydržení pozemku, neboť je v terénu patrná hranice mezi pozemky ve vlastnictví města a žadatele. Geometrickým plánem se prokázalo, že se majetkoprávní nesoulad týká vlastníků sousedících částí pozemků nacházející se v blízkosti ulic Liliová a Liberecká, které jsou zaplacency a užívány jako zahrady, z tohoto důvodu OMH bude následně jednat s jednotlivými vlastníky o majetkoprávní vyrovnaní.

Návrh ceny za prodej pozemku dle „Zásad“

II. pásmo – zarovnání hranic - max. do 50 m<sup>2</sup> výměry, tj. 200,- Kč/m<sup>2</sup> + ostatní náklady

Účel dle žádosti: majetkoprávní nesoulad

Žadatel: \*\*\*\*\*

Závazky a pohledávky vůči městu: 0

**Vyjádření:** ☒

OR	OSU	OZP	OSK/MŠ	OKD	OMH	
A	A	A	A	A	A	

**Vysvětlivky:**

**Příloha:**

**Komentář:**

**Příloha:**

**Komentář:**

**Příloha:**

**Komentář:**

**Příloha:**

**Komentář:**

**Schvalovací cesta:**

<b>Zpracoval:</b>	Ing. Martin Kříž	OMH	7.2.2020 13:12 podepsáno	
<b>Předkladatel:</b>	Ing. Jiří Anděl CSc.		7.2.2020 14:20 podepsáno	



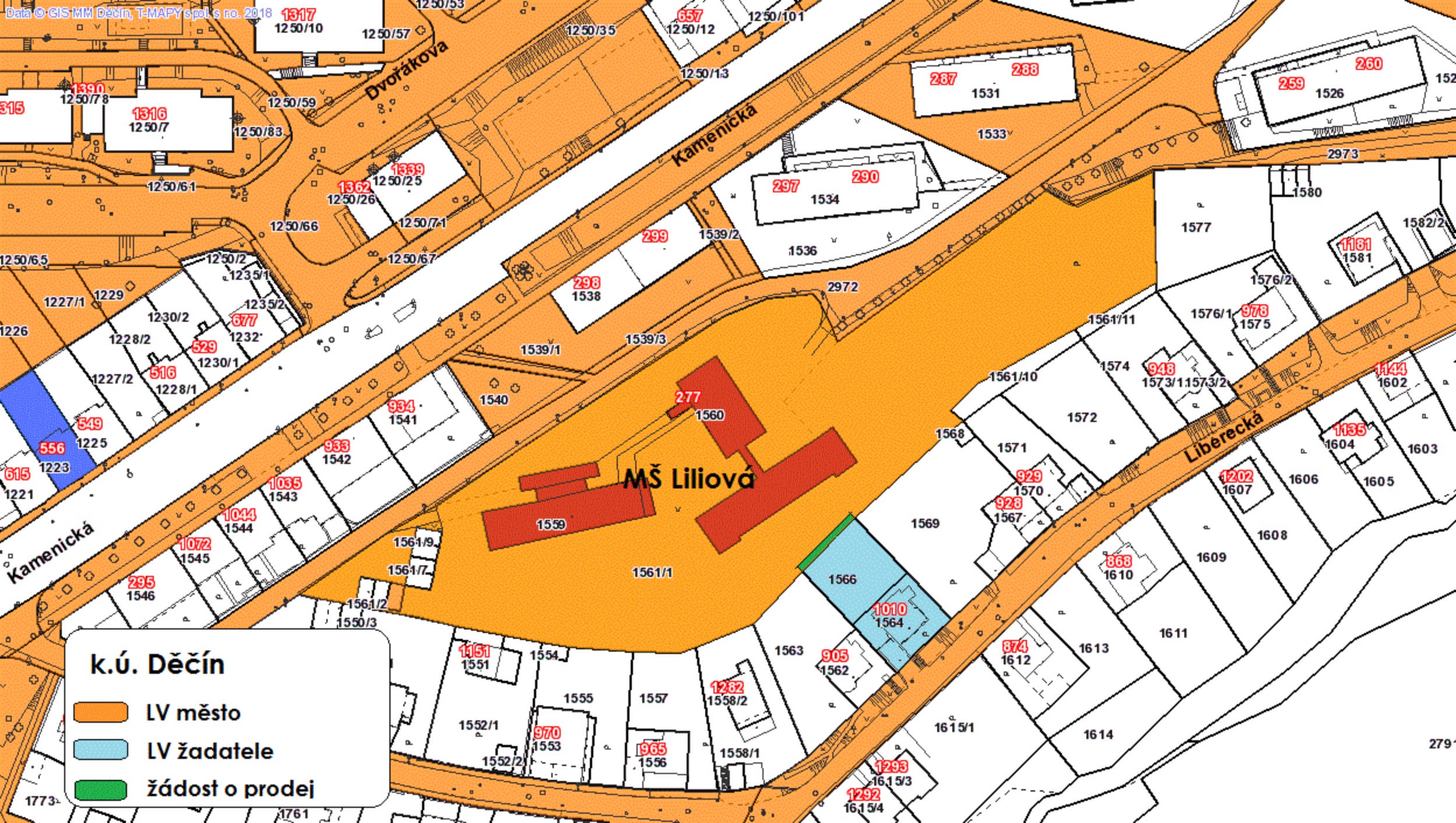

VÝKAZ DOSAVADNÍHO A NOVÉHO STAVU ÚDAJŮ KATASTRU NEMOVITOSTÍ															
Dosavadní stav					Nový stav										
Označení pozemku parc. číslem	Výměra parcely		Druh pozemku Způsob využití	Označení pozemku parcelním číslem	Výměra parcely		Druh pozemku Způsob využití	Typ stavby Způsob využití	Zpús. určen výmě	Porovnání se stavem evidence právních vztahů					
										Díl přechází z pozemku označeného v		Číslo listu vlastnictví	Výměra dílu		Označen dílu
	katastru nemovitostí	dřívější poz. evidenci	ha		m²										
1561/1	69	25	ostat.pl. ostat.kom	1561/1	66	05	ostat.pl.		2						
				1561/12			ostat.pl. jiná pl.			1561/1	10001	97			
				1561/13			ostat.pl. jiná pl.			1561/1	10001	42			
				1561/14			ostat.pl. jiná pl.			1561/1	10001	46			
				1561/15			ostat.pl. jiná pl.			1561/1	10001	40			
				1561/16			ostat.pl. jiná pl.			1561/1	10001	34			
				1561/17			ostat.pl. jiná pl.			1561/1	10001	42			
				1561/18			ostat.pl. jiná pl.			1561/1	10001	19			
	69	25			69	25									

<b>GEOMETRICKÝ PLÁN</b>  <b>pro</b>  <b>rozdělení pozemku</b>	Geometrický plán ověřil úředně oprávněný zeměměřický inženýr:		Stejnopis ověřil úředně oprávněný zeměměřický inženýr:	
	Jméno, příjmení: <b>Ing. Pavla Zítová</b>		Jméno, příjmení: <b>ING. PAVLA ZÍTOVÁ</b>	
	Číslo položky seznamu úředně oprávněného zeměměřického inženýra: <b>2626/13</b>		Číslo položky seznamu úředně oprávněného zeměměřického inženýra: <b>2028/13</b>	
	Dne: <b>28. listopadu 2019</b> Číslo: <b>189/2019</b> Náležitosti a přesností odpovídá právním předpisům.		Dne: <b>2.12.2019</b> Číslo: <b>149/2019</b> Tento stejnopis odpovídá geometrickému plánu v elektronické podobě uloženému v dokumentaci katastrálního úřadu.	
Vyhotovitel: <b>Ing. Pavla Zítová</b> <b>Tržní 110/17, Děčín IV</b> Číslo plánu: <b>2675-267/2019</b> Okres: <b>Děčín</b> Obec: <b>Děčín</b> Kat. území: <b>Děčín</b> Mapový list: <b>DKM-Děčín 8-2/24</b> Dosavadním vlastníkům pozemků byla poskytnuta možnost seznámit se v terénu s průběhem navrhovaných nových hranic, které byly označeny předepsaným způsobem:	Katastrální úřad souhlasí s očíslováním parcel.  KÚ pro Ústecký kraj KP Děčín Kateřina Uhrecká PGP998/2019-502 2019.12.02 09:27:36 CET			
viz seznam souřadnic				

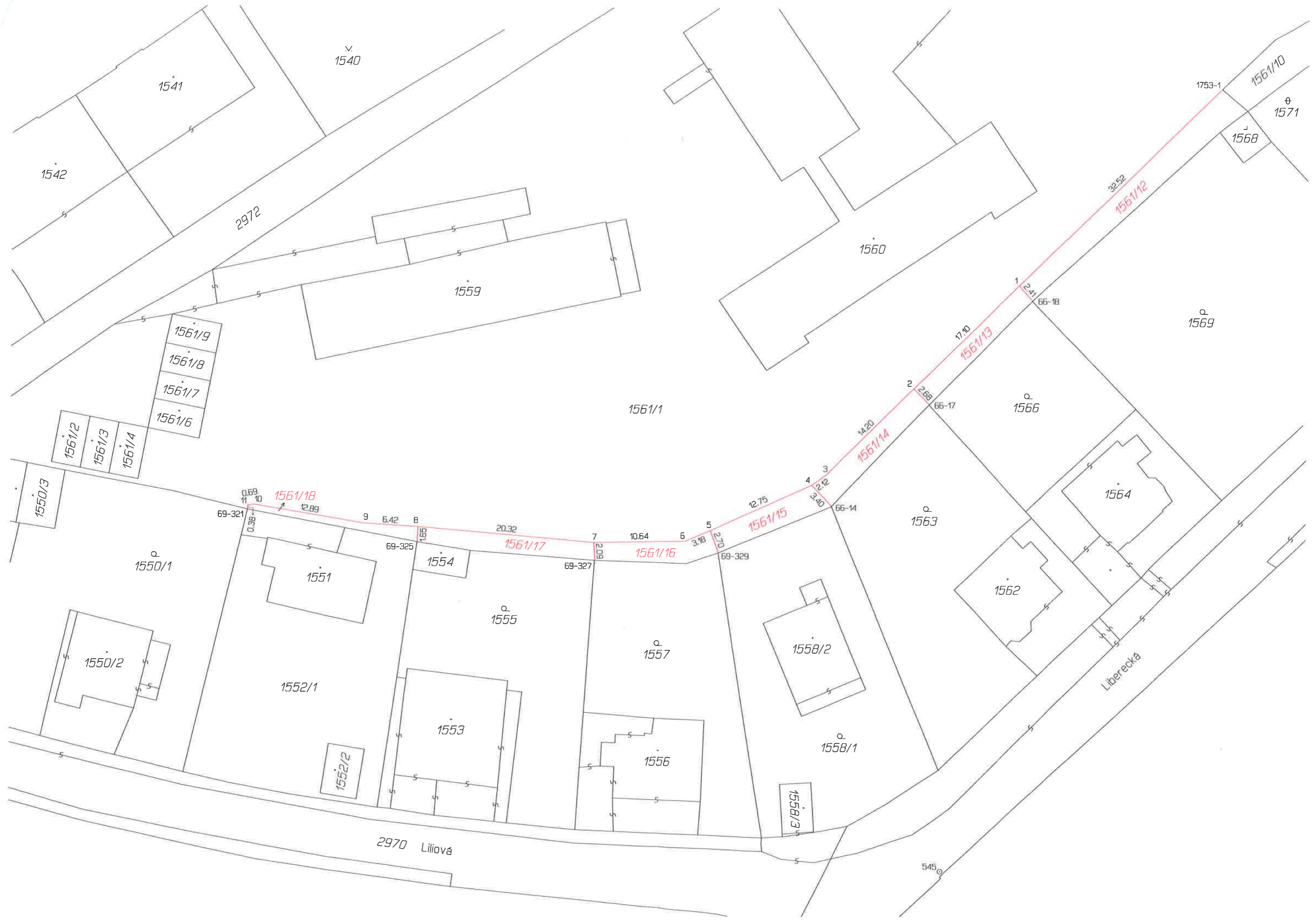

## Seznam souřadnic (S-JTSK)

Číslo bodu Souřadnice pro zápis do KN

Y X Kód kv. Poznámka

66-14	745323.23	964823.63	3	roh podezdívky plotu
66-17	745312.02	964811.81	3	betonový sloupek plotu
66-18	745300.05	964799.73	3	sloupek plotu
69-321	745390.79	964824.27	3	sloupek plotu
69-325	745371.10	964827.95	3	roh budovy
69-327	745350.61	964829.98	3	betonový sloupek plotu
69-329	745336.23	964829.07	3	betonový sloupek plotu
1753-1	745278.29	964775.13	3	sloupek plotu
1	745301.61	964797.96	3	sloupek plotu
2	745313.80	964809.96	3	značka na podezdívce plotu
3	745323.87	964819.97	3	sloupek plotu
4	745325.59	964821.19	3	sloupek plotu
5	745337.19	964826.51	3	sloupek plotu
6	745340.12	964827.73	3	sloupek plotu
7	745350.74	964827.95	3	sloupek plotu
8	745371.01	964826.21	3	sloupek plotu
9	745377.42	964825.83	3	sloupek plotu
10	745390.10	964823.72	3	sloupek plotu
11	745390.79	964823.83	3	sloupek plotu

Statutární město Děčín  
pod adresou:  
Magistrát města Děčín  
Odbor místního hospodářství—oddělení nakládání s majetkem města  
Mírové náměstí 1175/5  
405 38 Děčín IV

V Děčíně dne 17. 7. 2019

Žádost o prodej nemovitostí (pozemků)

parc. číslo (v případě části pozemku uvést přibližnou výměru) část parc. č. 1561/1  
o výměře cca 43 m<sup>2</sup>  
v katastrálním území Děčín

Zdůvodnění k jakému účelu bude pozemek sloužit:

Výše uvedená část pozemku parc. č. 1561/1, byla před několika desetiletími oddělena při výstavbě sousední MŠ plotem. Již více než 40 let se o tuto část svažitého pozemku o výměře cca 43 m<sup>2</sup> v dobré víře radbě starám. Uvedená část pozemku, tvoří desítky naší zahrady.  
Z výše uvedených důvodů žádám o rovnocenní majetkoprávní besuladu a to formou prodeje části majetku města dle zásad - II. pásmo - zahrady branky pozemku o výměře 50 m<sup>2</sup>, t. j. 200 Kč/m<sup>2</sup> + nákladů spojených s převodem.

Prohlašuji:

- že v případě odstoupení od koupi nemovitostí se zavazuji, že uhradím paušální částku ve výši 3000,- Kč jako náhradu za výdaje spojené s projednáváním prodeje předmětné nemovitosti;
- že jsem se před podáním žádosti o prodej pozemku seznámil(a) se zásadami nazvanými „Postup a zásady nabytí a převodu pozemků do vlastnictví a z vlastnictví Statutárního města Děčín“ a podmínky v těchto zásadách uvedené přijímám.
- že nemám vůči Statutárnímu městu Děčín žádné neuhrazené závazky plynoucí ze samosprávy ani nedoplatky na pokutách a místních poplatcích.
- že souhlasím s prověřením této skutečnosti v jednotlivých databázích města, a zprošťuji pověřené

*pracovníky mlčenlivosti podle § 52 zákona č. 280/2009 Sb., daňový řád, ve znění pozdějších předpisů, ve věci projednání mé záležitosti v orgánech města.*

**Poučení:**

*Výše uvedené osobní údaje budou zpracovány za účelem řádného projednání a rozhodnutí věci v příslušných orgánech města, tj. v radě města, zastupitelstvu města a finančním výboru a případném uzavření smlouvy. Doba zpracování osobních údajů nepřekročí 15 let.*

Podpis žadatele(ů):

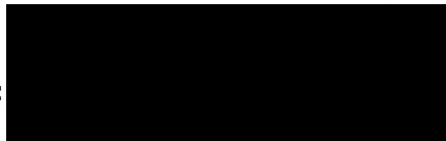

**Přílohy:**

*snímek katastrální mapy se zákresem pozemku, příp. jeho části  
výpis z obchodního rejstříku – pokud žadatelem je právnická osoba, kopie živnostenského listu, aj.*



k.ú. Děčín

Kamenická

E442

E442

MŠ

ŽÁDOST O PRODEJ

LV ŽADATELE

Liberecká

Liliová

Liliová

Liliová

## MATERIÁL DO JEDNÁNÍ ZM

Konané dne: 20. 2. 2020

ZM 20 01 06 13

### Název:

Prodej částí pozemků p.č. 79/1, 78/3 v k.ú. Podmokly

Mimořádný materiál: ☐

### Návrh usnesení:

Zastupitelstvo města projednalo návrh na prodej částí pozemků v k.ú. Podmokly a

**schvaluje**

prodej části pozemku p.č. 78/3 a části p.č. 79/1 v k.ú. Podmokly (dle GP č. 4272-269/2019 se jedná o p.č. 78/5 o výměře 6 m<sup>2</sup> a p.č. 79/6 o výměře 4 m<sup>2</sup>) pro manžele \*\*\*\*\*, za cenu 9.200,00 Kč + ostatní náklady, s tím, že je nutné respektovat závěry studie č. 202-15, zpracované \*\*\*\*\*, tzn., že následné oplocení koupeného pozemku bude umístěno mimo prostor rozhledového trojúhelníku.

### Stanovisko RM:

RM usnesením č. RM 20 03 37 06 ze dne 04.02.2020 doporučila ZM schválit prodej části pozemku p.č. 78/3 a části p.č. 79/1 v k.ú. Podmokly (dle GP č. 4272-269/2019 se jedná o p.č. 78/5 o výměře 6 m<sup>2</sup> a p.č. 79/6 o výměře 4 m<sup>2</sup>) pro manžele \*\*\*\*\*, za cenu 9.200,00 Kč + ostatní náklady, s tím, že je nutné respektovat závěry studie č. 202-15, zpracované \*\*\*\*\*, tzn., že následné oplocení koupeného pozemku bude umístěno mimo prostor rozhledového trojúhelníku.

Cena:	9 200,00
Návrh postupu:	RM doporučila ZM schválit prodej

## Důvodová zpráva:

### Rekapitulace:

- Žadatelé \*\*\*\*\* vlastní objekt na p.č. 77/1, zahradu p.č. 72, 76/1 a zázemí p.č. 79/5 a 78/4 k.ú. Podmokly
- Pozemky p.č. 79/5 a 78/4 k.ú. Podmokly odkoupili v roce 2017 z vlastnictví statutárního města Děčín
- Původní požadavek z roku 2015 zněl na prodej o něco větších částí pozemků, z důvodu bezproblémové realizace oplocení nemovitostí ve vlastnictví žadatelů
- v roce 2016 bylo na místě samém provedeno místní šetření za účasti OMH, OKD, geodeta, vlastníka sousední nemovitosti \*\*\*\*\* a dopravního inženýra
- Na základě toho byla vypracována dopravní studie napojení pozemků p.č. 7/2, 77/1 a 76/2 k.ú. Podmokly \*\*\*\*\* – viz příloha, a to s ohledem na budoucí případnou výstavbu RD na jejích pozemcích a zajištění napojení těchto pozemků na místní komunikaci
- Po opakovaných projednáváních žádosti \*\*\*\*\* v RM a ZM byl následně dne 15.12.2016 usnesením č. ZM 16 10 05 22 schválen prodej části pozemku p.č. 78 o výměře 4 m<sup>2</sup> a části pozemku p.č. 79/1 o výměře 1 m<sup>2</sup> vše v k.ú. Podmokly (dle GP č. 3927-212/2016 se jedná o p.č. 78/4 a 79/5 v k.ú. Podmokly), se všemi součástmi a příslušenstvím, pro \*\*\*\*\* za cenu 4.600,- Kč + ostatní náklady (nyní jsou tyto pozemky označeny v KN jako p.č. 78/4 a 79/5 k.ú. Podmokly – viz zákres ve snímku KM
- Požadavek žadatelů nebyl plně uspokojen, ZM schválilo prodej menších částí pozemků než žadatelé požadovali, k uzavření kupní smlouvy došlo v roce 2016
- Dne 12.11.2018 OMH obdržel žádost \*\*\*\*\* o prodej dalších částí pozemků p.č. 79/1 a 78/3 k.ú. Podmokly v rozsahu cca 6 m<sup>2</sup>
- na jednání RM a ZM byla žádost projednána a ZM usnesením č. ZM 19 04 05 06 ze dne 25.04.2019 nezveřejnilo záměr města prodat části pozemků p.č. 79/1 a 78/3 v k.ú. Podmokly o výměrách dle geometrického plánu, který bude vyhotoven (cca 6 m<sup>2</sup>).
- Na základě pokynu vedení města předložil OMH opětovně materiál k projednání
- RM doporučila ZM zveřejnit záměr města a ZM zveřejnilo záměr města části pozemků prodat s tím, že je nutné respektovat závěry studie č. 202-15, zpracované \*\*\*\*\*, tzn., že následné oplocení koupeného pozemku bude umístěno mimo prostor rozhledového trojúhelníku

Záměr č. RM 19 14 37 26 ze dne 20.08.2019 - A

Záměr č. ZM 19 07 05 02 ze dne 26.09.2019 - A

- S ohledem na zpracovanou dopravní studii, doporučil OMH podmínku uvedenou v této studii zapracovat do usnesení RM a ZM - je nutné respektovat závěry studie č. 202-15, zpracované \*\*\*\*\*, tzn., že následné oplocení koupeného pozemku bude umístěno mimo prostor rozhledového trojúhelníku.

- Po zveřejnění záměru města prodat části pozemků, zadal OMH k vypracování geometrického plánu v souladu s dopravní studií
- Následným místním šetřením bylo zjištěno, že žadatelé již realizovali stavbu oplocení, a to i na pozemcích, o které projeví zájem - viz příloha foto
- OMH pro úplnost uvádí, že vydal souhlasné stanovisko s oplocením, avšak pouze jakožto vlastník sousedních pozemků, nikoliv se stavbou na pozemcích města
- na základě tohoto zjištění byl vypracován geometrický plán podle již realizovaného oplocení - viz příloha
- na základě zjištěných skutečností předkládá OMH návrh na prodej částí pozemků dle oplocení
- vzhledem k již realizovanému oplocení bude OMH po kupujících, před uzavřením kupní smlouvy, požadovat úhradu poplatku za užívání částí pozemků bez právního důvodu

Návrh ceny za prodej – výměra požadovaných částí pozemků dle GP – 10 m<sup>2</sup>

- dle „Zásad“: I. pásmo, tj. 2300,00 Kč/m<sup>2</sup> x koef. 0,4 (zarovnání hranic) = 920,00 Kč/m<sup>2</sup>

Při výměře 10 m<sup>2</sup> = 9.200,00 Kč

Nájemní smlouva: 0

Účel dle žádosti: možnost zbudovat oplocení kolem nemovitosti ve vlastnictví žadatele, z důvodu zajištění bezpečnosti

Žadatelé: \*\*\*\*\*

**Vyřádění:** ☒

OSC	OŽP	OKD	OSU	OR	OMH	
A-pozn.	A	A-pozn.	A/N-pozn.	A	A/N-pozn.	

**Vysvětlivky:**

OSC: jako příslušný silniční správní úřad souhlasí s prodejem částí pozemků za podmínky, že prodej části p.č. 79/1 a 78/3 k.ú. Podmokly bude respektovat závěry studie č. 202-15, zpracované \*\*\*\*\*, tzn., že následné oplocení koupeného pozemku bude umístěno mimo prostor rozhledového trojúhelníku.

OŽP: nemá z hlediska životního prostředí námitek k prodeji části p.č. 79/1 a 78/3 v k.ú. Podmokly z důvodu oplocení RD.

OKD: v případě prodeje žádá přizvat pracovníka OKD k vytýčení hranice. Nemá námitek k prodeji části pozemku p.č. 79/1 a 78/3 k.ú. Podmokly.

OSU: nemá námitek k prodeji částí pozemků parc. č. 79/1, 78/3 v katastrálním území Podmokly za podmínky, že nedojde ke zhoršení bezpečnosti provozu na přilehlé místní komunikaci. Úřad územního plánování Magistrátu města Děčín, příslušný dle ust. § 6 odst. 1 písm. g) zákona č. 183/2006 Sb. o územním plánování a stavebním řádu, v platném znění sděluje, že pozemky se dle platné územně plánovací dokumentace města Děčín nachází v zastavěném území a jsou součástí zóny BM- RD městského typu.

S prodejem souhlasí, otázku zachování rozhledových poměrů doporučuje konzultovat s Odborem komunikací a dopravy. Funkční využití BM zóny dle čl. 8 odst. 1 písm. c vyhlášky č. 3/2002 o závazné části územního plánu města Děčín ve znění 8. změny Územního plánu města Děčín zahrnuje nejkvalitnější obytné území města s nejlepšími podmínkami pro trvalé bydlení Bělá u Děčína, Čechy, Folknáře, Horní Oldřichov, Chrochvice, Jalůvčí, Křešice, Letná, Nebočady, Popovice, Škrabky, Vilsnice

Přípustné: trvalé bydlení v rodinných domech, rodinné domy izolované, dvojdomy a řadové rodinné domy s obytnými zahradami, garáže, lokální zařízení škol, maloobchodu, stravování a tělovýchovy, nezbytné přístupové komunikace s MHD, plochy dopravy v klidu, zeleň plošná, strukturní i liniová, zahrádkářské osady, nezbytné technické vybavení Výjimečně přípustné: nerušící služby a „malé podnikání“.

Nepřípustné: trvalé bydlení ve vícepodlažních bytových domech, výrobní podnikatelské aktivity, sklady a zařízení dopravy, rušící výrobní a opravárenské služby a aktivity, objekty pro chov hospodářského zvířectva.

Prostorové uspořádání: počet podlaží: do 2 + podkroví intenzita zastavění pozemku v %: 25

Poznámka: Pro informaci uvádí, že rozpracovaný návrh Územního plánu Děčín řadí tyto pozemky do plochy smíšené obytné městské – SM.

OR: nemá v uvedené lokalitě žádný záměr

OMH: při prodeji prvotních částí pozemků p.č. 79/1, 78/3 k.ú. Podmokly (nyní pod označením p.č. 78/4 a 79/5 k.ú. Podmokly) v letech 2015 - 16 \*\*\*\*\* byla vedena komplikovaná a opakovaná jednání, za účasti OMH, dopravního inženýra, žadatelů a vlastníka sousední nemovitosti tak, aby nedošlo k poškození cizích práv. Lokalita je nepřehledná a je nutné předpokládat případnou výstavbu RD na sousedním pozemku p.č. 76/2 k.ú. Podmokly, kdy je nutné uvažovat s budoucím bezproblémovým napojením tohoto pozemku na místní komunikaci. OMH se snažil vyhovět žadatelům a současně respektovat námitky vlastníků sousedních nemovitostí. Po jednáních došlo k částečné shodě a v roce 2017 k prodeji menších částí pozemků \*\*\*\*\* (nyní pod označením p.č. 78/4 a 79/5 k.ú. Podmokly). V případě prodeje nově požadované části pozemku je nutné respektovat podmínky uvedené v dopravní studii: "V prostoru rozhledových trojúhelníků společného sjezdu, se nebude nacházet žádná překážka a tedy ani oplocení. Provozovatel sjezdu zajistí údržbu připojení včetně ploch rozhledových trojúhelníků".

Příloha: AN\_prilohy-skrabky.pdf

Komentář:

Příloha: foto-78\_rok-2017.pdf

Komentář:

**Příloha:** foto-78\_rok-2020.pdf

**Komentář:**

**Schvalovací cesta:**

<b>Zpracoval:</b>	Ing. Martin Kříž	OMH	6.2.2020 10:05 podepsáno	
<b>Předkladatel:</b>	Ing. Jiří Anděl CSc.		6.2.2020 11:42 podepsáno	



prodávané části pozemků



žadatelé odkoupili z vlastnictví města v roce 2017



žadatelé vlastní

79/1 Slunečná

79/2

81/3

81/1

78/3

76/2

možnost výjezdu - zpracovaná  
dopravní studie





k.ú. Podmokly

Seznam souřadnic (S-JTSK)  
Číslo bodu Souřadnice pro zápis do KN  
Y X Kód kv. Poznámka

797-1	748774.88	963883.92	3	skupek plotu
9927-1	748769.62	963872.09	3	znacka na podlezivce plotu
1	748771.17	963872.64	3	roh podlezivky plotu
2	748772.19	963876.02	3	průsečík

VÝKAZ DOSAVADNÍHO A NOVÉHO STAVU ÚDAJŮ KATASTRU NEMOVITOSTÍ													
Dosavadní stav				Nový stav									
Označení pozemku parc. číslem	Výměra parcely		Druh pozemku Způsob využití	Označení pozemku parcelním číslem	Výměra parcely		Druh pozemku Způsob využití	Typ stavby	Způsob určení výměry	Porovnání se stavem evidence právních vztahů			
										Díl přechází z pozemku označeného v katastru nemovitostí	dřívější poz. evidenc.	Číslo listu vlastnictví	Označení dílu
78/3	01	78	ostat.pl. ostat.kom.	78/3	01	72	ostat.pl. ostat.kom.		2				
				78/5		06	ostat.pl. jiná pl.		2	78/3		10001	06
79/1	38	08	ostat.pl. ostat.kom.	79/1	38	04	ostat.pl. ostat.kom.		2				
				79/6		04	ostat.pl. jiná pl.		2	79/1		10001	04
	39	86			39	86							

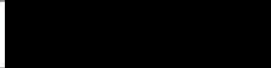
 prodávané části pozemků - celkem 10 m<sup>2</sup>

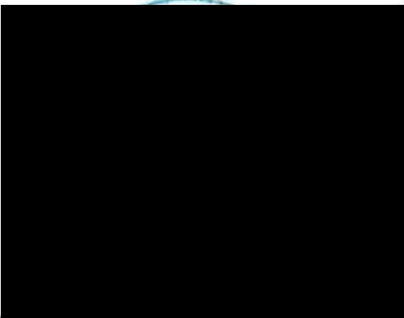
<b>GEOMETRICKÝ PLÁN</b>  <b>pro</b>  <b>rozdělení pozemků</b>	Geometrický plán ověřil úředně oprávněný zeměměřický inženýr:	Stojnopis ověřil úředně oprávněný zeměměřický inženýr:
	Jméno, příjmení: 	Jméno, příjmení: 
	Číslo položky seznamu úředně oprávněného zeměměřického inženýra: 2626/13	Číslo položky seznamu úředně oprávněného zeměměřického inženýra: 2626/13
	Dne: 4.prosince 2019 Číslo: 210/2019 Náležitostmi a přesností odpovídá právním předpisům.	Dne: 10.12.2019 Číslo: 157/2019 Tento stojnopis odpovídá geometrickému plánu v elektronické podobě uloženému v dokumentaci katastrálního úřadu.
Vyhotovitel: 	Katastrální úřad souhlasí s očelováním parcel.	Ověření stojnopisu geometrického plánu v listinné podobě.
Číslo plánu: 4272-269/2019 Okres: Děčín Obec: Děčín Kat. území: Podmokly Mapový list: DKM - Děčín 9-1/34 Dosavadním vlastníkům pozemků byla poskytnuta možnost seznámit se v terénu s průběhem navrhovaných nových hranic, které byly označeny předepsaným způsobem:		
viz seznam souřadnic		

Magistrát města Děčína

Vedoucí odboru

místního hospodářství a majetku města

Mírové náměstí 1175/5

405 38 Děčín IV

STATUTÁRNÍ MĚSTO DĚČÍN		551
MAGISTRÁT MĚSTA DĚČÍN		Obecní
Došlo:	12.11.2018 v 10:27:04	
Č.j.:	MDC/112026/2	
Č.dop.:		
Listů:	1	Příloh: 2
Druh:	spis, studie	

M D C 4 6 5 4 5 8 6 3

Věc: Žádost o prodej části pozemku

Dobrý den,

obracíme se na Vás se žádostí o prodej malé části pozemku z katastrálního území č. 62 51 41, obce Děčín č. 56 23 35.

Jedná se o kousek parcely města 79/5 a kousek z parcely města 78/3 o rozloze cca 1,5 až 2 m od vyznačeného bodu dle přiloženého náčrtu, nacházejícího se v příloze.

Vytyčený úsek se nijak nedotýká dalších sousedních pozemků, ani neomezuje v případném příjezdu k ostatním nemovitostem dle přiložené kopie dopravní studie, která tento problém řešila.

Tento kousek pozemku nám umožní stavbu oplocení, které případně ochrání roh domu. Nyní je tam tak malý prostor, který neumožňuje jakoukoliv činnost dospělé osoby.

Děkujeme za kladné vyřízení této žádosti.

S pozdravem

V Děčíně dne 9. 11. 2018

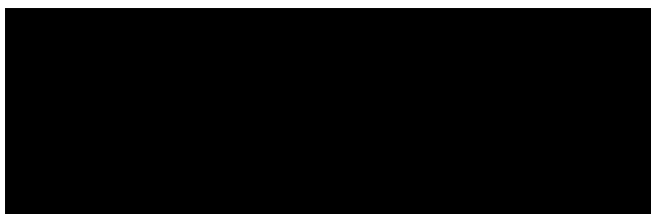
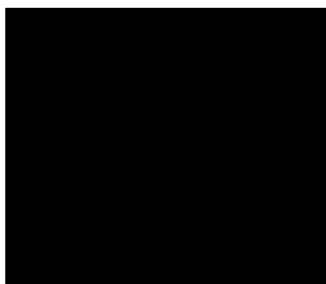

K.Ú. Podlesoký



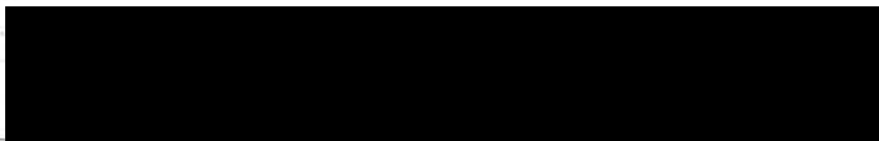

## **Studie napojení pozemků na místní komunikaci**

p.p.č. 7/2, 77/1 a 76/2 k.ú. Podmokly

## Identifikace

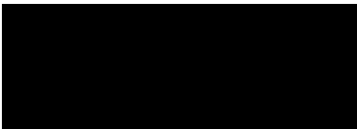
Akce: Studie napojení pozemku na místní komunikaci  
Obec : Děčín – Škrabky  
Pozemek: p.p.č. 7/2, 77/1 a 76/2 k.ú. Podmokly  
Komunikace: p.p.č. 79/1 k.ú. Podmokly ul. Sluneční  
p.p.č., 78 k.ú. Podmokly trasa pro pěší  
Objednatel: Statutární město Děčín  
Mírové nám. 1175/5  
Děčín IV  
405 38  
Vypracoval: 

Předmětem zadání je studie s posouzením rozhledových poměrů pro připojení pozemků p.p.č. 7/2, 77/1 a 76/2 na místní komunikaci ul. Sluneční, kdy napojení bude vedeno na pozemek ul. Sluneční přes pozemek trasy pro pěší, která vyústí na uvedenou komunikaci. Jedná se o napojení pozemků dvou vlastníků. Místo připojení se nachází v intravilánu města Děčín část Škrabky.

Pro vypracování studie jsou použity kopie katastrální mapy v měřítku 1:2000 a situace v měřítku 1:250. Dále bylo provedeno vlastní měření na místě a fotodokumentace místa připojení.

## Stávající stav

Napojované pozemky, které jsou vlastnictví dvou subjektů, se nachází na ve středu městské části Škrabky uvnitř zástavby jednotlivě stojících rodinných domů. Pozemky leží jižně od místní komunikace, na kterou budou napojeny společným sjezdem. S pozemkem místní komunikace přímo sousedí pouze jeden z pozemků. Napojení bude vedeno přes pozemek komunikace pro pěší p.p.č. 78. Napojované pozemky jsou svažité k jižní straně, tedy ve směru od komunikace a výškově se nachází pod niveletou komunikace.

Komunikace p.p.č. 79/1 ul. Sluneční je místní komunikací pouze lokálního významu a plní pouze obslužnou funkci. Jedná se o obousměrnou jednopruhovou komunikaci s minimální dopravní zátěží, která slouží pouze jako přístupová komunikace k přilehlým nemovitostem. V místě napojení je komunikace vedena do stoupání směrem ke hřbitovu. Místo napojení je situováno na vnější straně směrového oblouku velkého poloměru. Komunikace je v dobrém stavebně technickém stavu s živičným krytem se šířkou vozovky v místě napojení 4,2 m. Komunikace není vybavena chodníkem a odvodnění je vsakem do okolních pozemků.

## Napojení

Napojení a plně respektuje dispozici pozemků a místní podmínky. Společný sjezd na pozemky bude veden přes část trasy pro pěší a bude napojen v jednom společném místě na místní komunikaci.

Vlastní řešení bude v souladu se zněním z.č. 13/1997 Sb. Vyhl. Č.104/1997 Sb. a ČSN 736110 a použitím ČSN 736101. Sjezd i plocha dvou napojení všech pozemků až po vjezdová vrata budou zpevněny pro předpokládané zatížení a opatřeny snadnočistitelným povrchem – betonovou dlažbou nebo asfaltobetonem tak, aby nedocházelo k vyvážení nečistot na komunikaci. Samotné manipulační plochy na pozemcích budou zpevněny pro předpokládané zatížení. Vjezdová vrata budou osazena při hranici napojovaných pozemků u objednatele.

Uspořádání sjezdu zaručuje obloukovité rozšíření pro zajištění plynulého odbočení a připojení. Poloměr rozšíření je s hodnotou 3,5 m. V prostoru obou napojení budou umístěny příčné odvodňovače s likvidací vod mimo pozemek komunikace.

V prostoru rozhledových trojúhelníků společného sjezdu, se nebude nacházet žádná překážka a tedy ani oplocení.

#### Napojení na infrastrukturu - Rozhledové poměry

Pro posouzení rozhledových poměrů k připojení na komunikaci je sjezd na pozemek místem ležícím mimo komunikaci s požadovanou délkou rozhledu pro zastavení vozidla před pevnou překážkou pro směrodatnou rychlost na komunikaci z místa řidiče vzdáleného 2,0 m od přilehlého okraje komunikace nebo jízdního pruhu. Pro komunikace na území obce je směrodatnou rychlostí nejvyšší povolená rychlost v obci 50 km/h pokud není stanoveno jinak dopravním značením. Pro tuto rychlost je dle znění ČSN 736110 délka rozhledu stanovena hodnotou 35 m.

Tato hodnota je splněna ve směru ke hřbitovu. V opačném směru je dosazeno hodnoty 32 m přes roh přilehlého objektu. Tato hodnota je blízká normové hodnotě. Lze ji považovat za dostatečnou s odkazem na parametry komunikace, její šířkové uspořádání, výškové a směrové vedení a skutečnou hodnotu návrhové rychlosti, která je nižší než nejvyšší povolená rychlost v obci.

#### Dopravně inženýrská opatření

V případě realizace napojení na pozemek je nutné požádat u příslušného silničního správního úřadu o vydání rozhodnutí o napojení na komunikaci.

#### Závěr

Navržené řešení je vyhovující a v souladu se zněním § 12 odst. 6 vyhl. č. 104/1997 s podmínkou že provozovatel sjezdu zajistí údržbu připojení včetně ploch rozhledových trojúhelníků.

**POZOR** – Bude zachován provoz bez omezení na trase pro pěší i po realizaci napojení. Současně bude osazeno dopravní značení pro vymezení prostoru pro pohyb vozidel při užití sjezdu.

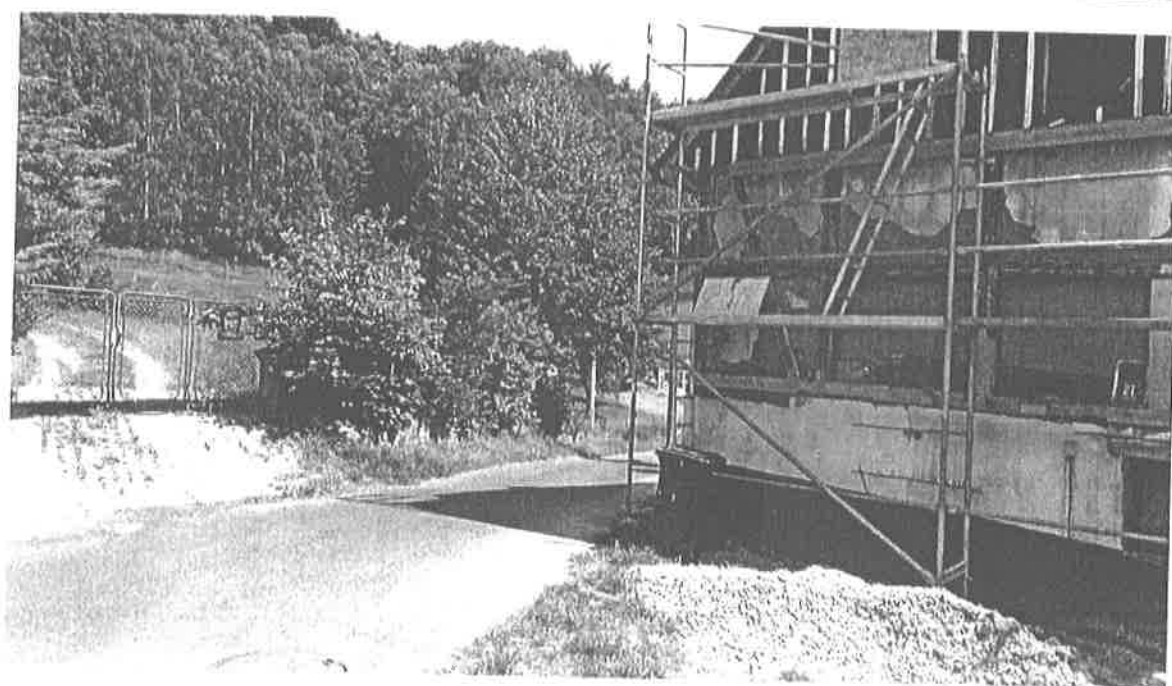
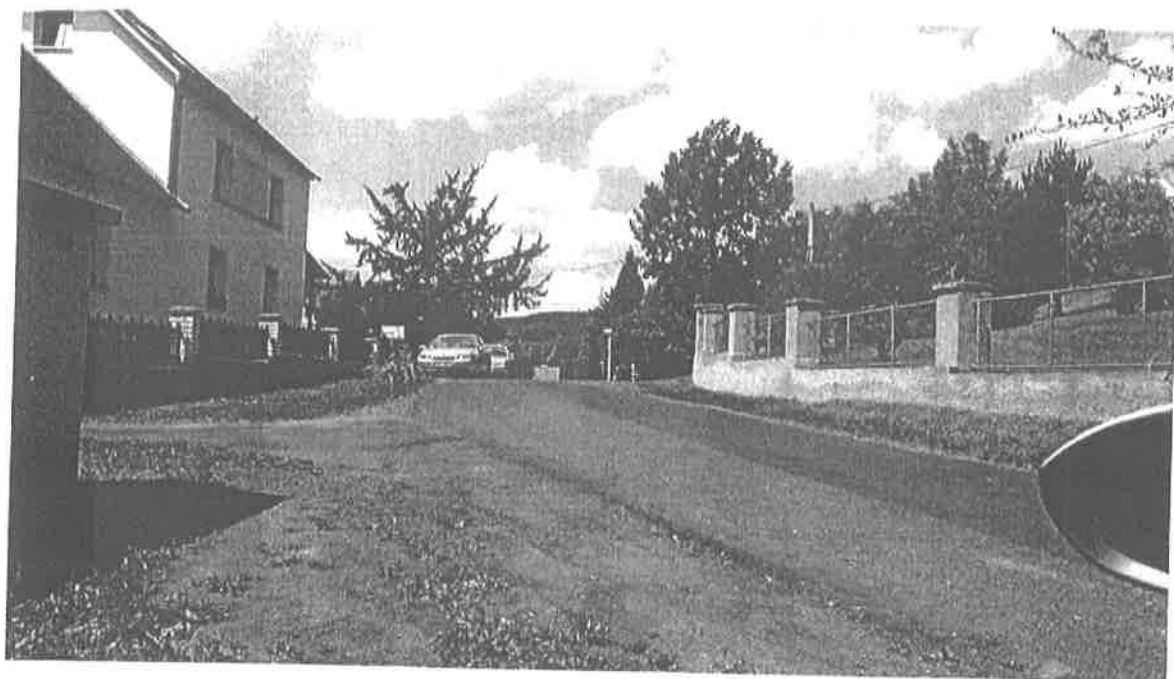

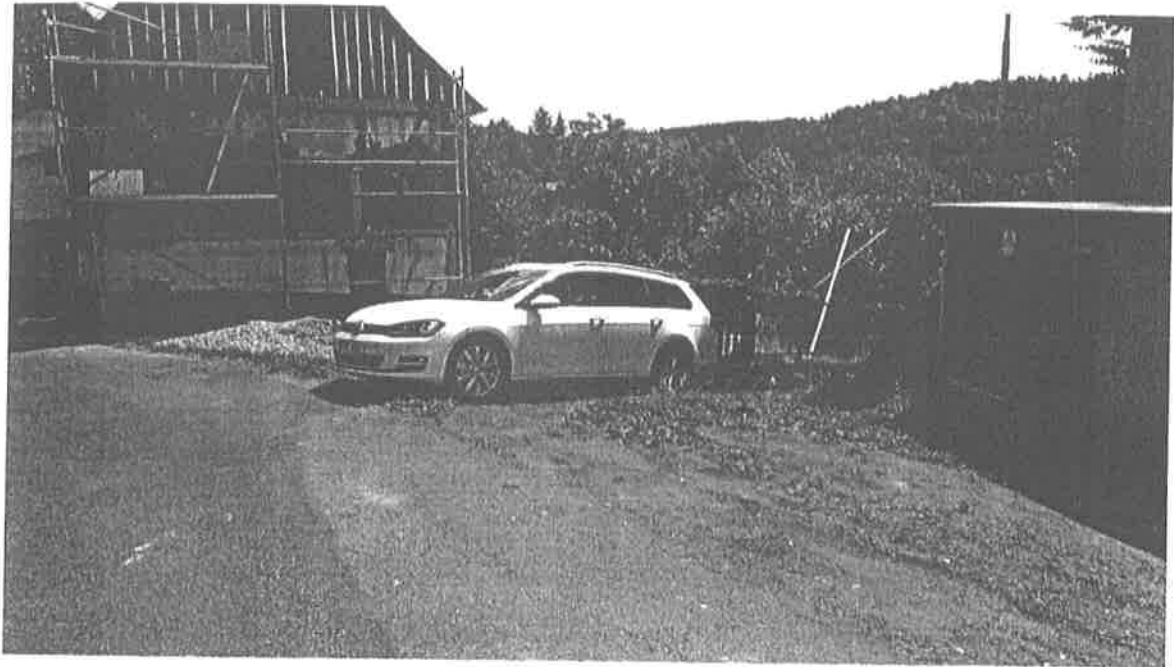



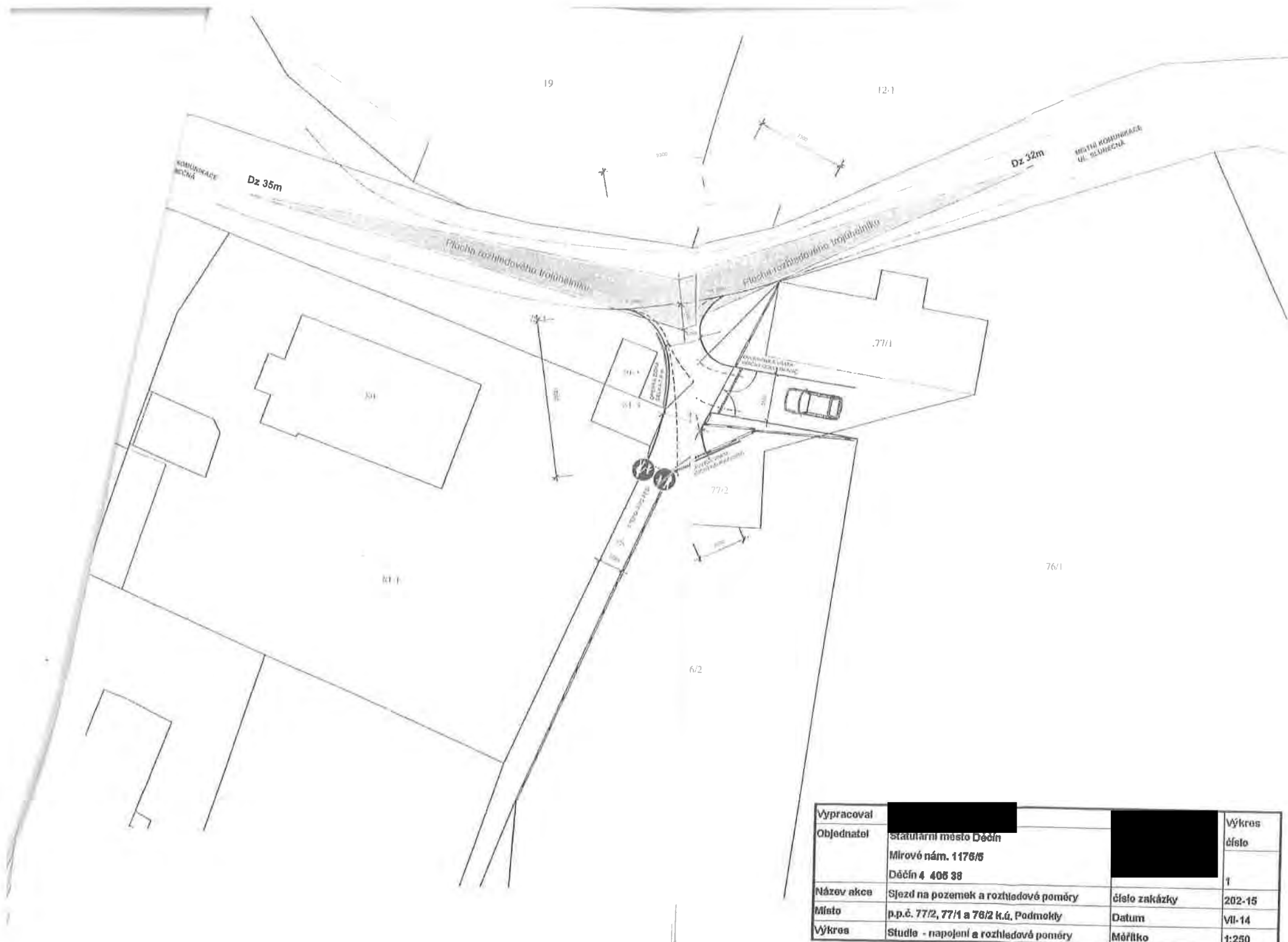

Vypracoval			Výkres číslo
Objednatel	statutární město Děčín Mírové nám. 1176/5 Děčín 4 405 38		1
Název akce	Sjezd na pozemek a rozhledové poměry	číslo zakázky	202-15
Místo	p.p.č. 77/2, 77/1 a 76/2 k.ú. Podmoklý	Datum	VII-14
Výkres	Studie - napojení a rozhledové poměry	Měřítko	1:250

K.Ú. Pošnov

ŽADATEL  
VLASTNÍ

ODKUPENÁ ČÁST V  
ROCE 2017

KUTNOST PONECHÁNÍ  
VÝJEZDU NA KÚSTNÍ  
KOMUNIKACI

ŽÁDOST z ROKU  
2018-2019  
(ACTUÁLNÍ POŽADATEL)

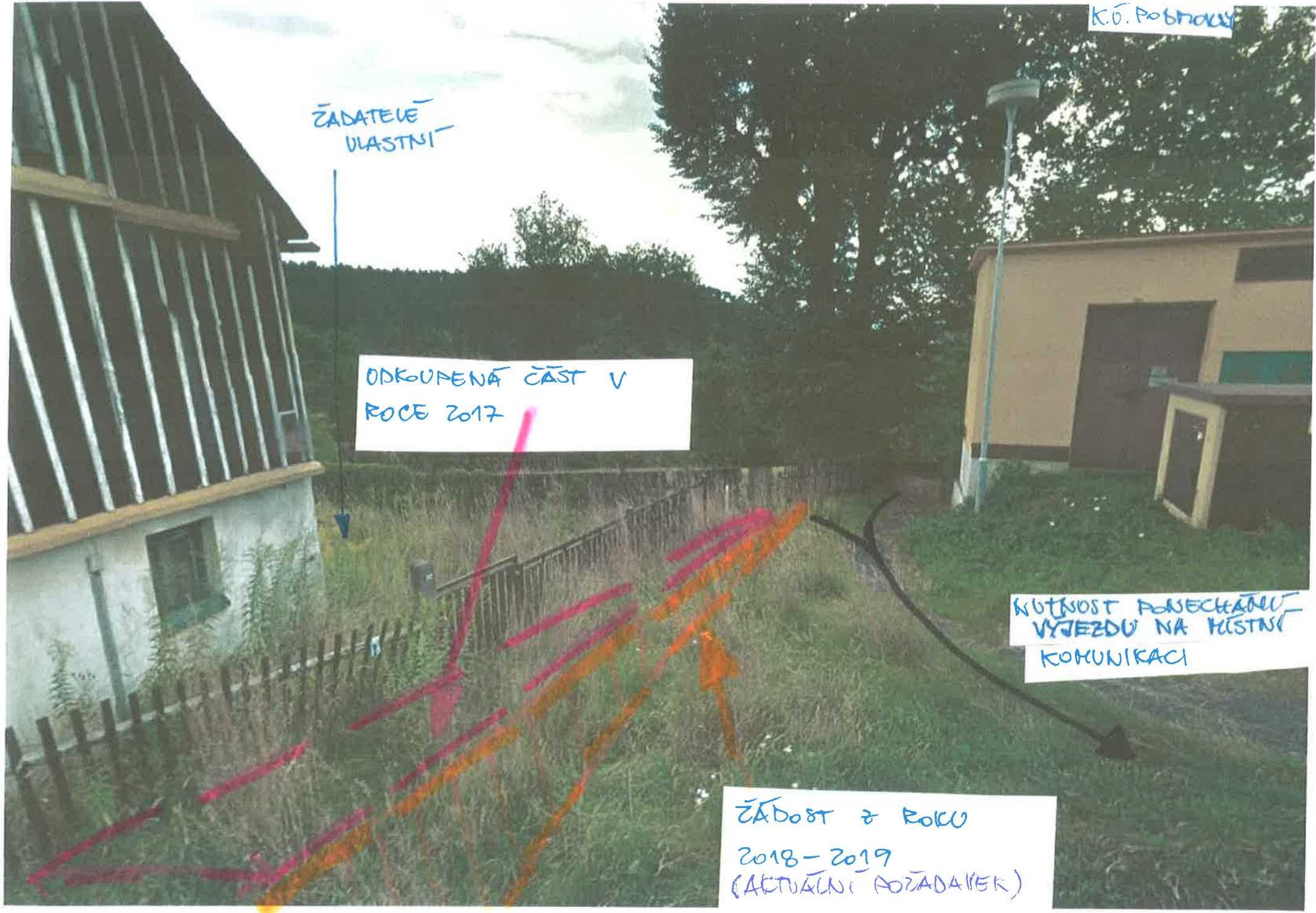

AKTUÁLNÍ STAV r. 2020 - OPLOCENÍ REALIZOVÁNO I NA PROJEKTOVANÝCH  
ČÁSTECH POZEMKŮ



AKTUÁLNÍ STAV r. 2020



NOTNĚ  
ZACHOVÁNÍ  
UVÁŽOVANÉHO  
NABOJENÍ NA  
KOMUNIKACI

## MATERIÁL DO JEDNÁNÍ ZM

Konané dne: 20. 2. 2020

ZM

20

01

06

14

### Název:

Prodej pozemku st. p. č. 1385/5 k. ú. Děčín

Mimořádný materiál: ☐

### Návrh usnesení:

Zastupitelstvo města projednalo návrh na prodej pozemku v k. ú. Děčín a

**schvaluje**

prodej pozemku st. p. č. 1385/5 k. ú. Děčín o výměře 20 m<sup>2</sup> se všemi součástmi a příslušenstvím pro \*\*\*\*\* , za cenu 18.000,00 Kč + ostatní náklady.

### Stanovisko RM:

Rada města projednala dne 21.1.2020 návrh na prodej pozemku v k. ú. Děčín a usn. č. RM 20 02 37 21 doporučila zastupitelstvu města schválit prodej pozemku st. p. č. 1385/5 k. ú. Děčín o výměře 20 m<sup>2</sup> se všemi součástmi a příslušenstvím pro \*\*\*\*\* , za cenu 18.000,00 Kč + ostatní náklady.

Cena:	18 000,00
Návrh postupu:	RM doporučuje schválit prodej

## Důvodová zpráva:

**RM záměr usn. č. RM 19 19 37 16 ze dne 5.11.2019**

**ZM záměr usn. č. ZM 19 09 06 04 ze dne 21.11.2019**

Poznámka:

OSU - oddělení územního rozhodování a památkové péče nemá námitek k prodeji pozemku parc. č. 1385/5 v katastrálním území Děčín pod stavbou garáže.

OSU - oddělení územního plánování Magistrátu města Děčín, příslušný dle ust. § 6 odst. 1 písm. g) zákona č. 183/2006 Sb. o územním plánování a stavebním řádu, v platném znění sděluje, že pozemek p.č. 1385/5 k.ú. Děčín se dle platné územně plánovací dokumentace města Děčín nachází v zastavěném území v zóně D – plochy a areály dopravy v ploše garáží. S prodejem souhlasíme Funkční využití zóny dle čl. 8 odst. 1 písm. j vyhlášky č. 3/2002 o závazné části územního plánu města Děčín ve znění 8. změny Územního plánu města Děčín. Přípustné: dopravní skelet města tvořený stávajícími i navrženými silnicemi, komunikacemi a trasami všech kategorií, veřejný osobní a nákladní doprava, MHD, účelové stavby a provozní objekty, přístavby, nádraží, služby pro motoristy, parkovací a odstavná stání povrchová a podpovrchová, garážové dvory individuální i hromadné, terminál hromadné dopravy. Výjimečně přípustné: podnikatelská činnost, veřejné WC, bydlení s podmínkou zachování dominantní funkce zóny a za podmínky splnění hygienických limitů. Možnost výjimečně přípustného bydlení se nevztahuje na lokalitu Podmokly, zahrnující areály podél ulice Dělnická dle schématu ve Výkresu základního členění území. Nepřípustné: všechny ostatní provozy a činnosti neodpovídající svým provozem a charakterem přípustné činnosti. Prostorové uspořádání: Počet podlaží: 1- 2 (pro HG až 3) Intenzita zastavění v %: 90 (zohlednit speciální charakter) Poznámka: Pro informaci uvádíme, že rozpracovaný návrh Územního plánu Děčín řadí pozemek p.č. 1385/5 k.ú. Děčín do zastavěného území do plochy DS – plocha pro silniční dopravu.

OMH obdržel žádost o prodej pozemku st. p. č. 1385/5 k. ú. Děčín o výměře 20 m<sup>2</sup>, pozemek je zastavěn garáží ve vlastnictví žadatele pod ev. č. 1543, v současné době je na pozemek st. p. č. 1385/5 k. ú. Děčín (pod garáží) uzavřena nájemní smlouva, požadovaný pozemek se nachází v garážovém komplexu, kde převážná většina pozemků pod garážemi je již ve vlastnictví soukromých osob.

Jedná se o pozemek st. p. č. 1385/5 k. ú. Děčín o výměře 20 m<sup>2</sup>.

Návrh ceny za prodej pozemku dle „Zásad“

II. pásmo – 1000,-Kč/m<sup>2</sup> x koef. 0,9 (ostatní účely jinde neuvedené), tj. 900 Kč/m<sup>2</sup> + ostatní náklady spojené s prodejem.

Nájemní smlouva: 1

Účel dle žádosti: majetkoprávní nesoulad

Žadatel: \*\*\*\*\*

Závazky a pohledávky vůči městu: 0

**Vyjádření:** ☒

OSU	OMH					
A	A					

**Vysvětlivky:**

**Příloha:** KM 1385-5-101 zakres.pdf

**Komentář:**

**Příloha:** ANO Zádost  
1385\_5\_101.pdf

**Komentář:**

**Příloha:** Foto 1385-5- 101.pdf

**Komentář:**

**Schvalovací cesta:**

<b>Zpracoval:</b>	Ing. Martin Kříž	OMH	7.2.2020 13:12 podepsáno	
<b>Předkladatel:</b>	Ing. Jiří Anděl CSc.		7.2.2020 14:21 podepsáno	



žádost o prodej

k.ú. Děčín

LV město

žádost o prodej

Číslo telefonu: .....

E-mail: .....

Statutární město Děčín

pod adresou:

Magistrát města Děčín

Odbor místního hospodářství – oddělení nakládání s majetkem města

Mírové náměstí 1175/5

405 38 Děčín IV

V Děčíně dne 11. 9. 2019

Žádost o prodej nemovitostí (pozemků)

parc. číslo (v případě části pozemku uvést přibližnou výměru) *st. p. č. 1385/5*  
*výměra pozemku 20 m<sup>2</sup> – zastavěná plocha a nádvoří*  
 v katastrálním území *624 926 DĚČÍN*

Zdůvodnění k jakému účelu bude pozemek sloužit:

*Žádám vás o odkoupení pozemku č. 1385/5, k. ú. Děčín. Na tomto pozemku postavím garáž pod evidencním číslem 1543.*

*Pozemek má výměru 20 m<sup>2</sup> a je mou garáží zula zastavěn. V současné době mám pozemek v nájmu. Číslo nájemní smlouvy 1385/5 – 101/2001. Předem děkuji za kladné vyřízení mé žádosti.*

Prohlašuji:

- že v případě odstoupení od koupi nemovitosti se zavazuji, že uhradím paušální částku ve výši 3000,- Kč jako náhradu za výdaje spojené s projednáváním prodeje předmětné nemovitosti;
- že jsem se před podáním žádosti o prodej pozemku seznámil(a) se zásadami nazvanými „Postup a zásady nabytí a převodu pozemků do vlastnictví a z vlastnictví Statutárního města Děčín“ a podmínky v těchto zásadách uvedené přijímám.
- že nemám vůči Statutárnímu městu Děčín žádné neuhrazené závazky plynoucí ze samosprávy ani nedoplatky na pokutách a místních poplatcích.
- že souhlasím s prověřením této skutečnosti v jednotlivých databázích města, a zprošťuji pověřené

**pracovníky mlčenlivosti podle § 52 zákona č. 280/2009 Sb., daňový řád, ve znění pozdějších předpisů, ve věci projednání mé záležitosti v orgánech města.**

**Poučení:**

**Výše uvedené osobní údaje budou zpracovány za účelem řádného projednání a rozhodnutí věci v příslušných orgánech města, tj. v radě města, zastupitelstvu města a finančním výboru a případném uzavření smlouvy. Doba zpracování osobních údajů nepřekročí 15 let**

Podpis žadatele(ů):..

**Přílohy:**

- snímek katastrální mapy se zákresem pozemku, příp. jeho části
- výpis z obchodního rejstříku – pokud žadatelem je právnická osoba, kopie živnostenského listu, aj.

— PLNÁ' MOC

— VÝPIS Z KN

# VÝPIS Z KATASTRU NEMOVITOSTÍ

prokazující stav evidovaný k datu 04.09.2019 16:14:14

Okres: CZ0421 Děčín

Obec: 562335 Děčín

Kat.území: 624926 Děčín

List vlastnictví: 1929

V kat. území jsou pozemky vedeny v jedné číselné řadě

A Vlastník, jiný oprávněný	Identifikátor	Podíl
----------------------------	---------------	-------

Vlastnické právo

B Nemovitosti

Stavby

Typ stavby

Část obce, č. budovy

Způsob využití Na parcele

Způsob ochrany

Děčín II-Nové Město,  
č.e. 1543

garáž

1385/5, LV 10001

rozsáhlé chráněné území

B1 Věcná práva sloužící ve prospěch nemovitostí v části B - Bez zápisu

C Věcná práva zatěžující nemovitosti v části B včetně souvisejících údajů - Bez zápisu

D Poznámky a další obdobné údaje - Bez zápisu

Plomby a upozornění - Bez zápisu

E Nabývací tituly a jiné podklady zápisu

Listina

- o Kolaudační rozhodnutí 4244/1998 MěÚ - StÚ Děčín ze dne 8.1.1998 + oprava administrativní chyby ze dne 2.2.1998.

F Vztah bonitovaných půdně ekologických jednotek (BPEJ) k parcelám - Bez zápisu

Nemovitosti jsou v územním obvodu, ve kterém vykonává státní správu katastru nemovitostí ČR:  
Katastrální úřad pro Ústecký kraj, Katastrální pracoviště Děčín, kód: 502.

Vyhotovil:

Katastrální úřad pro Ústecký kraj, Katastrální pracoviště Děčín

Šmerdová Gabriela

Vyhotoveno: 04.09.2019 16:14:14

Podpis, razítko:

Řízení PÚ:

675/2019



## PLNÁ MOC

Zmocnitelem je fyzická osoba:

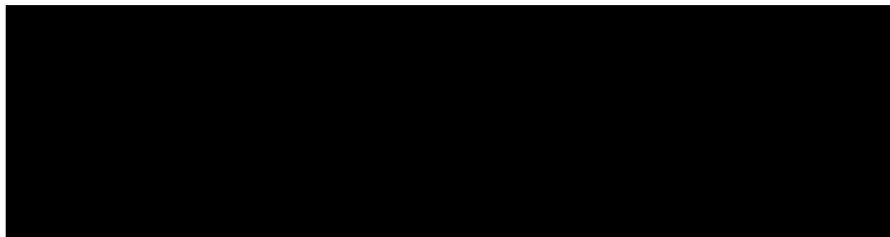

tímto zplnomocňuji

Zmocněncem je fyzická osoba:



(dále jako „Zmocněnec“)

k tomu, aby Zmocnitele zastupovala při všech právních úkonech ve věci koupě pozemku a zápisu do katastru nemovitostí a dále k přebírání pošty ve věci pozemku a nemovitosti na st.p.č.1385/5, k.ú.: Děčín.

Tato plná moc se uděluje na dobu určitou, a to do doby zápisu nového vlastníka pozemku a nemovitosti do katastru nemovitostí.

Tato plná moc zaniká také doručením oznámení o odvolání této plné moci Zmocněnci.

Zmocněnec má právo vykonávat všechny právní úkony spojené s předmětem této plné moci. Zmocněnec má zejména právo přebírat doručované písemnosti.

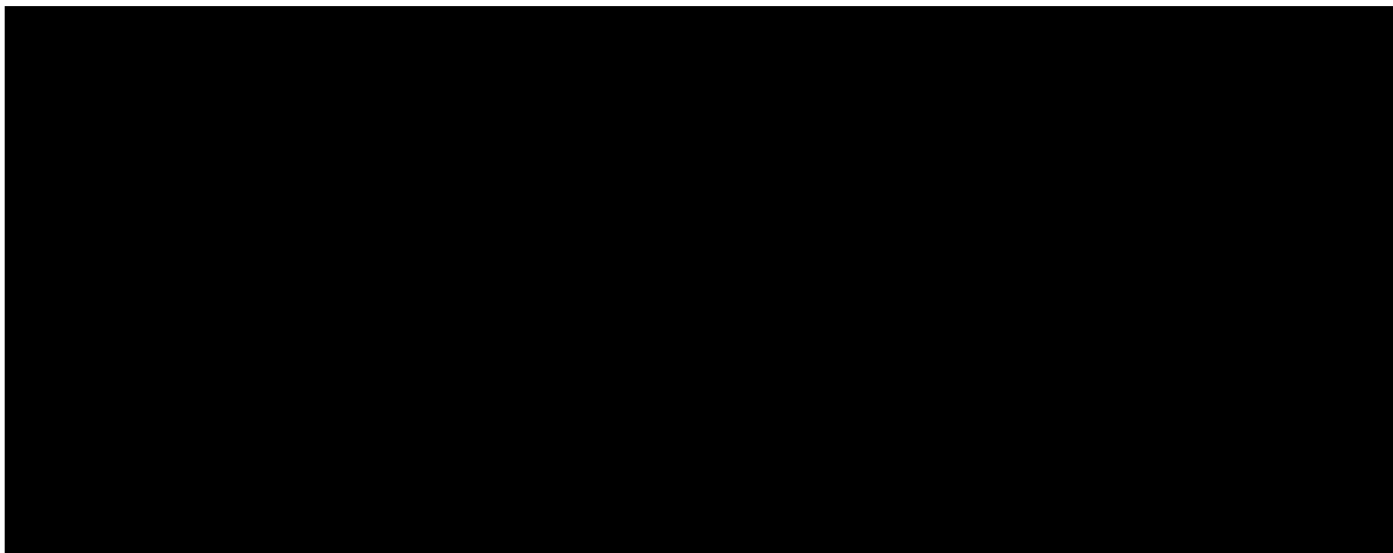

žádost o prodej

k.ú. Děčín

## MATERIÁL DO JEDNÁNÍ ZM

Konané dne: 20. 2. 2020

ZM

20

01

06

15

### Název:

Prodej pozemku p.č. 1384/1 k.ú. Podmokly

Mimořádný materiál: ☐

### Návrh usnesení:

Zastupitelstvo města projednalo návrh na prodej pozemku v k.ú. Podmokly a

**schvaluje**

prodej pozemku p.č. 1384/1 o výměře 26 m<sup>2</sup> v k.ú. Podmokly se všemi součástmi a příslušenstvím, pro \*\*\*\*\*, za cenu 53.820,00 Kč + ostatní náklady.

### Stanovisko RM:

RM usnesením č. RM 20 02 37 19 ze dne 21.01.2020 doporučila ZM schválit prodej pozemku p.č. 1384/1 o výměře 26 m<sup>2</sup> v k.ú. Podmokly se všemi součástmi a příslušenstvím, pro \*\*\*\*\*, za cenu 53.820,00 Kč + ostatní náklady.

Cena:	53 820,00
Návrh postupu:	RM doporučila schválit prodej

## Důvodová zpráva:

### Rekapitulace:

- na pozemku p.č. 1384/1 k.ú. Podmokly byla v minulosti vystavěna zděná garáž
- pozemek pod stavbou byl v nájmu \*\*\*\*\*
- do dnešního dne neproběhlo kolaudační řízení
- dne 19.08.2019 obdržel OMH žádost o prodej pozemku pod stavbou garáže, a to z důvodu zdárného průběhu kolaudačního řízení a zápisu stavby garáže do katastru nemovitostí
- písemností OSU ze dne 29.08.2019 byla oznámena změna stavebníka z původního \*\*\*\*\* na \*\*\*\*\*
- na základě provedené změny stavebníka je nyní vlastníkem stavby - rozestavěné garáže - \*\*\*\*\*
- OMH doporučuje schválit prodej pozemku pod stavbou, a to z důvodu zdárného kolaudačního řízení a následného zápisu stavby garáže do katastru nemovitostí
- v návaznosti na stanovisko OSC byl žadatel vyrozuměn, aby zahájil jednání s Lesy ČR s.p., Hradec Králové (jakožto vlastníkem sousedního pozemku p.č. 1388 k.ú. Podmokly) o vyřešení příjezdu do garáže přes tento pozemek

Záměr RM: usnesení č. RM 19 20 37 14 ze dne 19.11.2019 - A

Záměr ZM: usnesení č. ZM 19 10 06 01 ze dne 12.12.2019 - A

Prodej RM: usnesení č. RM 20 02 37 19 ze dne 21.01.2020 - A

Nájemní smlouva: 1x na pozemek p.č. 1384/1 k.ú. Podmokly - na stavbu zděné garáže - \*\*\*\*\*

Návrh ceny za prodej: I.pásmo, tj. 2300,00 Kč/m<sup>2</sup> s použitím koeficientu 0,9 - ostatní účely jinde neuvedené  
-např. pod pozemky pod řadovými garážemi, tj. 2.070,00 Kč/m<sup>2</sup>- při prodávané výměře 26 m<sup>2</sup> = 53.820,00 Kč

Žadatel: \*\*\*\*\* - není v evidenci dlužníků města

**Vyjádření:** ☒

OSC	OSU	OŽP	OKD	OR	OMH	
A-pozn.	A	A	A	A	A	

**Vysvětlivky:**

OSC: z hlediska silničního správního úřadu není námitek k prodeji p.p.č. 1384/1 k.ú. Podmokly prokazatelnému vlastníku stavby garáže na tomto pozemku (z předložené žádosti není zřejmé, zda žadatelem o odkup pozemku je vlastník stavby na tomto pozemku). Upozorňuje na skutečnost, že k řadovým garážím není dokončen zpevněný vjezd na místní komunikaci ul. Albánská a není ani zřízeno věcné břemeno pro vjezd z p.p.č. 1388 k.ú. Podmokly, který je ve vlastnictví s.p. Lesy České republiky.

OSU: nemá námitek k prodeji pozemku parc. č. 1384/1 v katastrálním území Podmokly pod stavbou garáže. Úřad územního plánování Magistrátu města Děčín, příslušný dle ust. § 6 odst. 1 písm. g) zákona č. 183/2006 Sb. o územním plánování a stavebním řádu, v platném znění sděluje, že pozemek p.č. 1384/1 k.ú. Podmokly se dle platné územně plánovací dokumentace města Děčín nachází v zastavitelné ploše 8Z– 11 – BM - plochy RD městského typu. S prodejem souhlasí.

Funkční využití plochy 8Z - 11 - BM dle 8. změny územního plánu města Děčín

Hlavní využití: trvalé bydlení v rodinných domech.

Přípustné využití: rodinné domy izolované, dvojdomy a řadové rodinné domy s obytnými zahradami, garáží a bez možnosti chovu hospodářského zvířectva a výr. podnikatelských aktivit, garážování a odstavování vozidel na vlastním pozemku, lokální zařízení škol, maloobchodu, stravování a tělovýchovy, nerušící služby a „malé podnikání“, nezbytné přístupové komunikace s MHD, plochy dopravy v klidu a garáže, zeleň plošná, strukturní i liniová, zahrádkářské osady, nezbytné technické vybavení.

Podmínečně přípustné využití: je garážování mimo pozemky RD, tehdy pokud to technické nebo terénní podmínky neumožňují na vlastním pozemku.

Nepřípustné využití: trvalé bydlení ve vícepodlažních bytových domech nad 3 nadzemní podlaží, výrobní podnikatelské aktivity, sklady a zařízení dopravy, rušící výrobní a opravárenské služby a aktivity, objekty pro chov hospodářského zvířectva.

Prostorové uspořádání: Počet podlaží: do 2 + podkroví Intenzita zastavění pozemku v %: 25

Poznámka: Pro informaci uvádí, že rozpracovaný návrh Územního plánu Děčín řadí pozemek p.č. 1384/1 k.ú.

Podmokly do zastavěného území do plochy BI – bydlení individuální v rodinných domech - městské.

OŽP: nemá z hlediska životního prostředí námitek k prodeji p.p.č. 1384/1 v k.ú. Podmokly pod stavbou garáže.

OKD: nemá námitek k prodeji pozemku p.č. 1384/1 k.ú. Podmokly.

OR: nemá v uvedené lokalitě žádný záměr.

OMH: doporučuje prodej pozemku pod stavbou, a to z důvodu zdárného kolaudačního řízení, zápisu stavby do katastru nemovitostí a sjednocení vlastnictví dle Občanského zákoníku.

V návaznosti na stanovisko OSC bude žadatel vyrozuměn, aby zahájil jednání s Lesy ČR s.p., Hradec Králové (jakožto vlastníkem sousedního pozemku p.č. 1388 k.ú. Podmokly) o vyřešení příjezdu do garáže přes tento pozemek.



Pro úplnost OMH uvádí, že navazující pozemky p.č. 1384/3 a 1384/4 k.ú. Podmokly byly již z majetku města odprodány vlastníkům těchto garáží.

Příloha:

AN\_prilohy\_garaz\_Alba  
nska.pdf

Komentář:

**Schvalovací cesta:**

<b>Zpracoval:</b>	Ing. Martin Kříž	OMH	7.2.2020 13:13 podepsáno	
<b>Předkladatel:</b>	Ing. Jiří Anděl CSc.		7.2.2020 14:22 podepsáno	



LV ČR - Lesy ČR s.p.

1388

projednávaný pozemek  
1384/1 Podmokly

soukromé vlastnictví

pozemky 1384/3 a 1384/4 již z  
majetku města odprodány

ul. Albánská

ul. Sofijská

1:1 000  
0 10 20 30 40 50 m

Tisk Mapy

# VYZNAČENÉ LV DĚSTA

Data © GIS MM Děčín, T-MAPY s.p.l, s.r.o. 2018

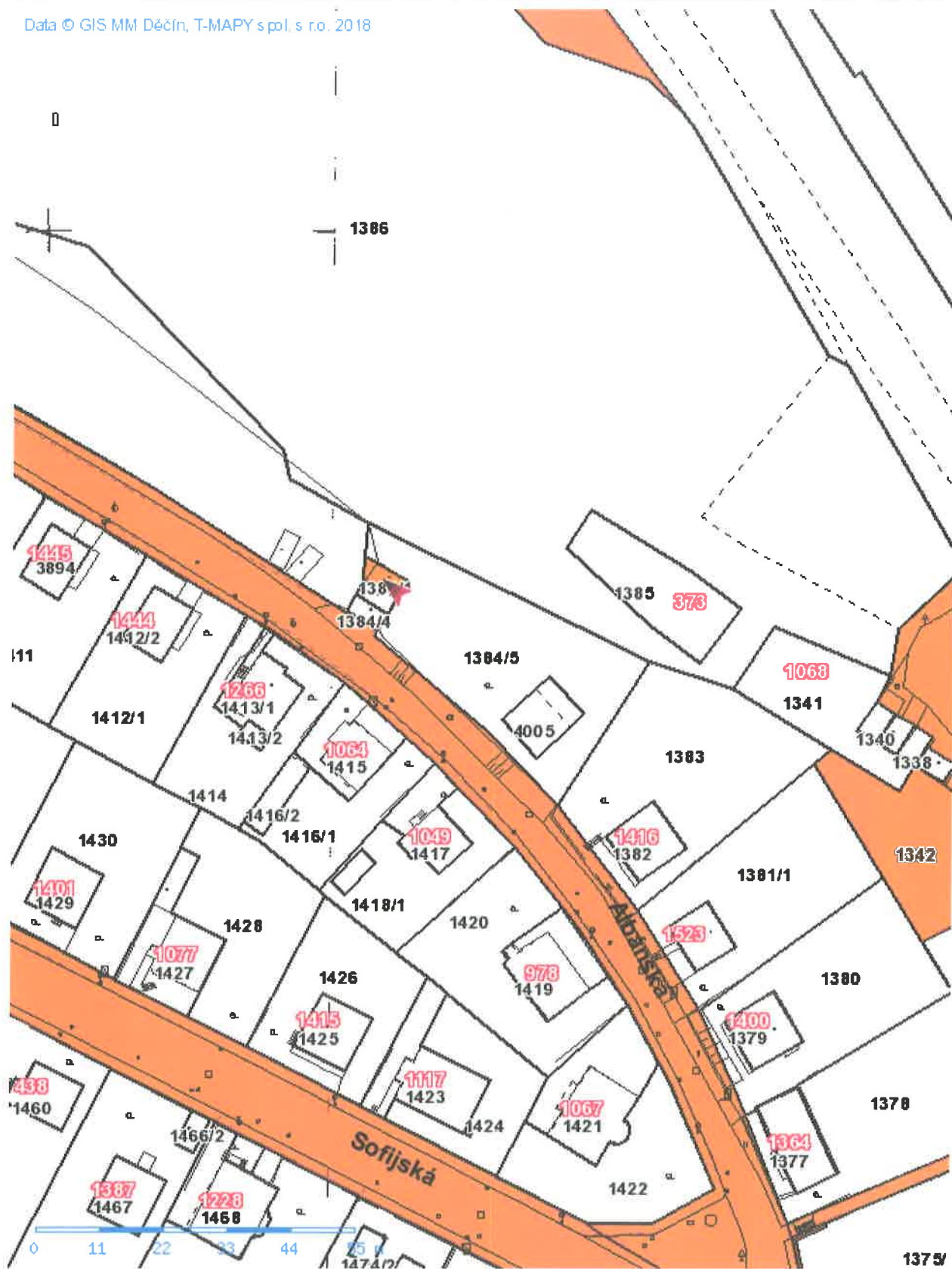

1:1000

Jméno a adresa žadatele(ů), datum narození:

v případě, že zámerem je koupe nemovitosti do tzv. spojeno jmení manželů - nutno uvést oba z manželů

Číslo telefonu:.....

E-mail: .....

Statutární město Děčín

pod adresou:

Magistrát města Děčín

Odbor místního hospodářství-oddělení nakládání s majetkem města

Mírové náměstí 1175/5

405 38 Děčín IV

STATUTÁRNÍ MĚSTO DĚČÍN		551
MAGISTRÁT MĚSTA DĚČÍN		Odbor
Došlo: 19.08.2019 v 15:53:27		
Č.j.: MDC/88891/2019		
Č.dop.:		
Listů: 1 Příloh: 0		
Druh: písemné		



V Děčíně dne 19.8.2019

Žádost o prodej nemovitostí (pozemků)

parc. číslo (v případě části pozemku uvést přibližnou výměru) 1384/1

k.ú. Podmokly

v katastrálním území.....

Zdůvodnění k jakému účelu bude pozemek sloužit:

- pozemek pod rozestavěnou garáží

**Prohlašuji:**

- že v případě odstoupení od koupi nemovitosti se zavazuji, že uhradím paušální částku ve výši 3000,- Kč jako náhradu za výdaje spojené s projednáváním prodeje předmětné nemovitosti;
- že jsem se před podáním žádosti o prodej pozemku seznámil(a) se zásadami nazvanými „Postup a zásady nabytí a převodu pozemků do vlastnictví a z vlastnictví Statutárního města Děčín“ a podmínky v těchto zásadách uvedené přijímám.
- že nemám vůči Statutárnímu městu Děčín žádné neuhrazené závazky plynoucí ze samosprávy ani nedoplatky na pokutách a místních poplatcích.
- že souhlasím s prověřením této skutečnosti v jednotlivých databázích města, a zprošťuji pověřené

Albánská

pozemky 1384/3 a 1384/4  
Podmokly pod garážemi  
již prodány

projednávaný pozemek  
1384/1 Podmokly pod stavbou garáže

žadateli bude doporučeno řešit  
příjezd přes pozemek Lesy ČR

Albánská

Albánská



**Konané dne:** 20. 2. 2020

ZM 20 01 06 16

**Název:**

Část pozemku p. č. 188 k. ú. Dolní Žleb – výkup

**Mimořádný materiál:** ☐

**Návrh usnesení:**

Zastupitelstvo města projednalo nabídku na výkup části pozemku v k. ú. Dolní Žleb do majetku města a

**schvaluje**

výkup části pozemku p. č. 188 (nově dle GP č. 234-33/2017 ozn. jako p.č. 188/2) k.ú. Dolní Žleb o vým. 1 m<sup>2</sup> od \*\*\*\*\*, do majetku města, za cenu 500,- Kč/m<sup>2</sup>.

**Stanovisko RM:**

Rada města projednala na svém zasedání dne 3.12.2019 nabídku na výkup části pozemku v k. ú. Dolní Žleb do majetku města a usn. č. RM 19 21 37 16 doporučila zastupitelstvu města výkup části pozemku p. č. 188 (nově dle GP č. 234-33/2017 ozn. jako p.č. 188/2) k. ú. Dolní Žleb o vým. 1 m<sup>2</sup> od \*\*\*\*\*, do majetku města, za cenu 500,- Kč/m<sup>2</sup>.

<b>Cena:</b>	<b>500,00</b>
<b>Návrh postupu:</b>	RM doporučila výkup

## Důvodová zpráva:

### Rekapitulace:

- revizí katastru nemovitostí v k. ú. Dolní Žleb bylo zjištěno, že stavba požární vodní nádrže není zapsaná v KN;
- vyměřením bylo zjištěno, že část stavby (1m<sup>2</sup>), zasahuje do pozemku ve vlastnictví soukromé osoby;
- výkupem části pozemku dojde k narovnání majetkoprávnímu nesouladu a k následnému zapsání stavby do katastru nemovitostí;
- uvedená část pozemku je nabídnuta za částku 500,00 Kč/m<sup>2</sup>.

OMH - revizí katastru nemovitostí v k. ú. Dolní Žleb bylo zjištěno, že stavba požární vodní nádrže, která byla postavena v 70. letech minulého století není zapsaná v KN, OSU vyzval OMH, aby zajistil zapsání stavby do majetku města, OMH zajistil vytyčení stavby, při kterém bylo zjištěno, že část stavby zasahuje 1 m<sup>2</sup> do vlastnictví soukromé osoby. OMH začal jednat s vlastníkem pozemku, ten navrhl cenu, za kterou by město v opačném případě prodávalo část pozemku, tj. dle „Zásad“ 500,00 Kč/m<sup>2</sup> – ostatní zast. pozemky – ne pro bydlení. Výkupem části pozemku dojde k narovnání majetkoprávnímu nesouladu a k následnému zapsání stavby do katastru nemovitostí.

Jedná se o výkup části pozemku p. č. 188 (nově dle GP č. 234-33/2017 ozn. jako p. č. 188/2) k. ú. Dolní Žleb.

Předpokládaná cena: 500,00 Kč/m<sup>2</sup> o výměře 1m<sup>2</sup>, tj. celkem 500,- Kč

Vlastník pozemku:\*\*\*\*\*

Vyjádření: ☐

Příloha: **KM 188-112 zakres.pdf**

Komentář:

Příloha: **GP - NADRZ DOLNI ZLEB.pdf**

Komentář:

Příloha: **Foto 188-112 nadrz.pdf**



Komentář:

### Schvalovací cesta:

<b>Zpracoval:</b>	Ing. Martin Kříž	OMH	7.2.2020 13:14 podepsáno	
<b>Předkladatel:</b>	Ing. Jiří Anděl CSc.		7.2.2020 14:27 podepsáno	

typ zobrazení      anonymně

**k.ú. Dolní Žleb**

-  LV město
-  nabídka k výkupu
-  LV vlastníka pozemku

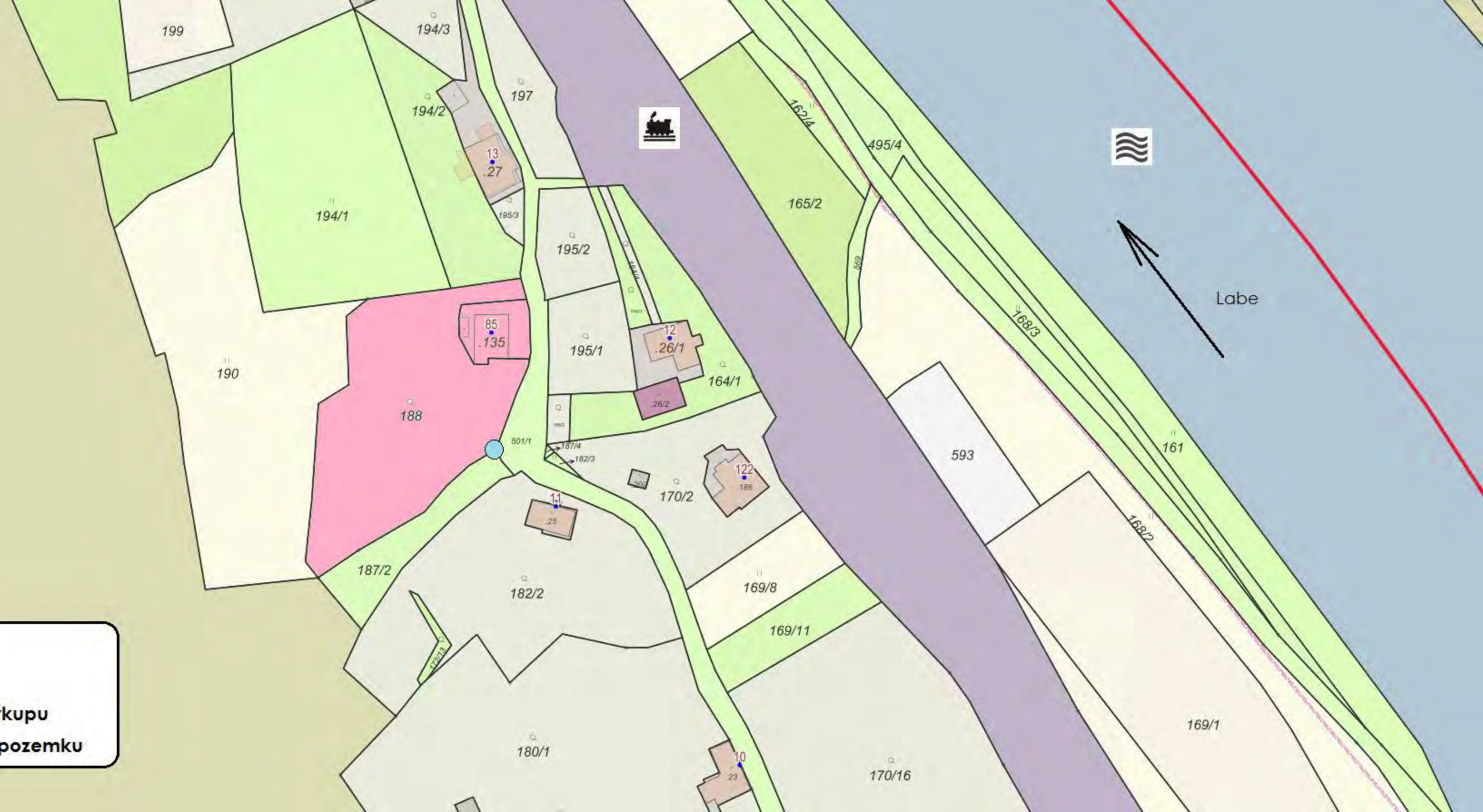

# VÝKAZ DOSAVADNÍHO A NOVÉHO STAVU ÚDAJŮ KATASTRU NEMOVITOSTÍ

Dosavadní stav				Nový stav									
Označení pozemku parc. číslem	Výměra parcely		Druh pozemku Způsob využití	Označení pozemku parcelním číslem	Výměra parcely		Druh pozemku Způsob využití	Typ stavby	Způsob určení výměry	Porovnání se stavem evidence právních vztahů			
										Díl přechází z pozemku označeného v		Číslo listu vlastnictví	Výměra dílu
	ha	m²			ha	m²				katastru nemovitostí	dřívější poz. evidenci		
187/2	06	12	ostat.pl. dobýv.pr.	187/2	05	71	ostat.pl. neplodná vodní pl.		2				
188	28	70	zahrad	187/5	40		nádrž uměl		2	187/2		10001	40
				188/1	28	69	zahrad		2				
							vodní pl.						
				188/2	01		nádrž uměl		2	188		43	01
	34	82			34	81							

## Výkaz údajů o bonitovaných půdně ekologických jednotkách (BPEJ) k parcelám nového stavu

Parcelní číslo podle		kód	Výměra		BPEJ na dílu	Parcelní číslo podle		kód	Výměra		BPEJ na dílu
katastru	zjednodušené					katastru	zjednodušené				
188/1		24078	28	69	188						

Pozn: Rozdíl -1m² mezi dosavadním a novým stavem je způsoben zaokrouhlením nových výměr podle bodu 14.7.b, přílohy Vyhlášky č.357/2013 Sb.

<b>GEOMETRICKÝ PLÁN</b>  <b>pro</b>  <b>vyznačení vodní nádrže</b>	Geometrický plán ověřil úředně oprávněný zeměměřický inženýr:		Stejnopis ověřil úředně oprávněný zeměměřický inženýr:	
	Jméno, příjmení: Ing. Pavla Zítová		Jméno, příjmení: Ing. Pavla Zítová	
	Číslo položky seznamu úředně oprávněného zeměměřického inženýra: 2626/13		Číslo položky seznamu úředně oprávněného zeměměřického inženýra: 2626/13	
	Dne: 19.dubna 2017 Číslo: 60/2017 Náležitostmi a přesností odpovídá právním předpisům.		Dne: 25.4.2017 Číslo: 23/2017 Tento stejnopis odpovídá geometrickému plánu v elektronické podobě uloženému v dokumentaci katastrálního úřadu.	
Vyhotovitel: Ing. Pavla Zítová Tržní 110/17, Děčín IV Číslo plánu: 234-33/2017 Okres: Děčín Obec: Děčín Kat. území: Dolní Žleb Mapový list: DKM-Šluknov 8-9/22 Dosavadním vlastníkům pozemků byla poskytnuta možnost seznámit se v terénu s průběhem navrhovaných nových hranic, které byly označeny předepsaným způsobem:  viz seznam souřadnic	Katastrální úřad souhlasí s očíslováním parcel.  KP Děčín KÚ pro Ústecký kraj Kateřina Uhrecká PGP 333 /2017-502 2017.04.24 13:39:13 CEST			
				

135

195/5 195/1

188  
188/1

166/2

501/1

170/2  
187/4  
182/3

182/5

187/2

182/2

25

Seznam souřadnic (S-JTSK)

Číslo bodu	Souřadnice pro zápis do KN			
	Y	X	Kód kv.	Poznámka
51-226	745465.56	958308.36	4	dřevěný kolík
51-227	745458.06	958303.87	4	roh kamenného sloupku
1	745465.33	958307.28	3	roh nádrže
2	745464.55	958310.02	3	roh nádrže
3	745463.77	958311.98	3	roh nádrže
4	745462.01	958311.71	3	roh nádrže
5	745459.65	958311.24	3	roh nádrže
6	745457.07	958310.42	3	roh nádrže
7	745455.91	958310.55	3	roh nádrže
8	745457.88	958305.19	3	roh nádrže
9	745462.37	958306.45	4	značka na zdi nádrže
10	745465.10	958308.09	4	dřevěný kolík



## MATERIÁL DO JEDNÁNÍ ZM

Konané dne: 20. 2. 2020

ZM 20 01 06 18-19

### Název:

Směna pozemků - výkup pozemku v k.ú. Podmokly – záměr

Mimořádný materiál: ☐

### Návrh usnesení:

ZM 20 01 06 18

Zastupitelstvo města projednalo návrh na směnu pozemků v k.ú. Podmokly a

nezveřejňuje

záměr města směnit

- pozemek p.č. 1258 o vým. 739 m<sup>2</sup> v k.ú. Podmokly do majetku města a

- části pozemků p.č.3719/5 a p.p.č. 3719/16 o vým. dle GP, který bude vyhotoven, v k.ú. Podmokly, z majetku města

s finančním dorovnáním.

### Návrh usnesení:

ZM 20 01 06 19

Zastupitelstvo města projednalo návrh na výkup pozemku v k.ú. Podmokly do majetku města a

schvaluje

výkup pozemku p.č. 1258 o vým. 739 m<sup>2</sup> v k.ú. Podmokly, se všemi součástmi a příslušenstvím, z majetku TJ Sokol Maxičky, ul. Práce 78/19, Děčín V, do majetku města.

**Stanovisko RM:**

Rada města projednala na svém zasedání dne 21. 1. 2020 návrh směnu pozemků v k.ú. Podmokly a usnesením č. RM 20 02 37 17 nedoporučila zastupitelstvu města zveřejnit záměr města směnit

- pozemek p.č. 1258 o vým. 739 m<sup>2</sup> v k.ú. Podmokly do majetku města a

- části pozemků p.č.3719/5 a p.p.č. 3719/16 o vým. dle GP, který bude vyhotoven, v k.ú. Podmokly, z majetku města, s finančním dorovnáním, tj. variantu č. 1.

Dále rada města projednala variantu č. 2, tj. doporučit zastupitelstvu města zveřejnit záměr města směnit

- pozemek p.č. 1258 o vým. 739 m<sup>2</sup> v k.ú. Podmokly do majetku města a

- části pozemků p.č. 3719/5 a p.p.č. 3719/16 o vým. dle GP, který bude vyhotoven, v k.ú. Podmokly, z majetku města, s finančním dorovnáním.

Dále rada města projednala návrh na výkup pozemku v k.ú. Podmokly do majetku města a usnesením RM 20 02 37 18 a po úpravě doporučila zastupitelstvu města schválit záměr získání pozemku p. č. 1258 o výměře 739 m<sup>2</sup> v k. ú. Podmokly, se všemi součástmi a příslušenstvím, z majetku TJ Sokol Maxičky, ul. Práce 78/19, Děčín V, do majetku města.

---

<b>Cena:</b>	<b>0,00</b>
<b>Návrh postupu:</b>	RM nedoporučila směnu pozemků a doporučila nabytí pozemku do majetku města

## Důvodová zpráva:

### Rekapitulace:

- žádost OMH na TJ Sokol Maxičky, vlastníka p.p.č. 1258 k.ú. Podmokly k možnosti výkupu pozemku do majetku města;
- TJ Sokol Maxičky je ochotná pozemek do majetku města odprodat, avšak preferuje jeho směnu za části pozemků v majetku města v okolí sportovní haly v ul. Práce a dále žádá o pomoc při odstranění staveb na pozemku p.č. 2718/1 k.ú. Podmokly;
- odstranění staveb na pozemku p.č. 3718/1 k.ú. Podmokly je řešeno samostatně.

### Vyjádření-směna:

OR – k žádosti o vyjádření k návrhu TJ Sokol Maxičky na směnu pozemku p.č. 1258 k. ú. Podmokly, o který má město zájem, za části pozemků p.č. 3719/5 a p.č. 3719/16 k.ú. Podmokly sdělujeme, že odbor rozvoje eviduje záměr města vystavit v lokalitě ul. Práce sportovně relaxační zónu, proto směnu nedoporučujeme. Ke způsobu užívání přístavby na pozemku p. č. 3718/1 nemáme co sdělit.

OSU – odd. územního rozhodování, památkové péče a speciální stavební úřad nemá námitek ke směně pozemků parc. č. 3719/5, 3719/16 za pozemek parc. č. 1258 v katastrálním území Podmokly.

OSU – odd. Úřad územního plánování sděluje, že pozemek p.č. 1258 k.ú. Podmokly se dle platné územně plánovací dokumentace města Děčín nachází v zastavěném území v zóně Z-zóna rekreačně klidová. Pozemky p.č. 3719/5 a 3719/16 k.ú. Podmokly se nachází v zastavěném území v zóně S-areály tělovýchovy a sportu. Se směnou souhlasíme.

Funkční využití zóny „S“ dle čl. 8 odst. 1 písm. f vyhlášky č. 3/2002 o závazné části územního plánu města Děčín ve znění 8. změny Územního plánu města Děčín. Přípustné: plochy, zařízení a objekty pro tělovýchovu a sport (velkoplošná hřiště a stadiony, zimní stadion, sportovní haly a tělocvičny, kryté a přírodní plavecké bazény, loděnice, cyklotrial, kynologie apod.), přístup na komunikační síť s přímou vazbou na dopravní síť města a síť MHD, odstavné a parkovací plochy, šatny a klubovny, veřejné WC, ubytování a stravování, zeleň liniová i plošná, technická infrastruktura. Výjimečně přípustné: podnikatelská činnost zaměřená na služby pro sport a rekreaci, otevřené sportovní plochy s rušivými účinky (otevřené střelnice, autocvičiště apod.), ubytování (max. 5 % plochy-nevztahuje se na stávající objekty). Nepřípustné: průmyslová výrobní a skladovací činnost, trvalé bydlení. Prostorové uspořádání: počet podlaží: 1-2, intenzita zastavění pozemku v %: 5 (70).

Funkční využití zóny „Z“ dle čl. 8 odst. 1 písm. l vyhlášky č. 3/2002 o závazné části územního plánu města Děčín ve znění 8. změny Územního plánu města Děčín. Přípustné: krátkodobá rekreace a volná čas v rámci jednotlivých lokalit, nenarušující přírodní charakter a aktivity daného území; areály, objekty, zařízení rekreačních služeb a veřejného stravování, zařízení kultury, osvěty a sportu, veřejného stravování, pěší a turistické trasy, cyklistické trasy, vyhlídky, odpočívky, nezbytné ostatní účelové komunikace, základní technické vybavení, sportovní zařízení a vybavení, zahrádkářské osady. Výjimečně přípustné: zařízení a plochy specifického charakteru. Nepřípustné: všechny ostatní provozy a činnosti neodpovídající svým provozem a charakterem poslání této zóny. Prostorové uspořádání: počet podlaží: 1 zahrádkářské osady, 1-2 ostatní (zohlednit specifický charakter), intenzita zastavění pozemku v %: do 25 m2 zastavěné plochy u zahrádkářských osad, 5 % u ostatních funkcí.

Poznámka: pro informaci uvádíme, že rozpracovaný návrh Územního plánu Děčín řadí pozemek p.č. 1258 k.ú. Podmokly do zastavěného území do plochy PZ.1 – park, historická zahrada. Pozemky p.č. 3719/5 a 3719/16 k.ú. Podmokly řadí návrh územního plánu do zastavěného do plochy OS-plocha pro tělovýchovu a sport.

OKD – pozemek p.č. 3719/5 k.ú. Podmokly je pozemek potřebný pro údržbu tenisové haly. Odbor komunikací a dopravy nemá námitek ke směně pozemku p.č. 1258 k.ú. Podmokly za část pozemku p.č. 3719/16. Stanovisko ke směně části pozemku p.č. 3719/5 k.ú. Podmokly doporučujeme dle stanoviska správce budovy.

OZP – nemá z hlediska ŽP námitek ke směně pozemku p.č. 1258 v k.ú. Podmokly (do majetku statutárního města Děčín) za části p.p.č. 3719/5 a 3719/16 v k.ú. Podmokly (do majetku TJ Sokol Maxičky).

OMH - odd. správa majetku – ve věci směny pozemků sdělujeme, že s ohledem na možný přístup ke

sportovní hale za účelem údržby a za účelem únikového východu prostřednictvím schodů instalovaných na pozemku p.č. 3719/5 nedoporučujeme směnu z majetku města. Co se týče pozemku 3719/16, tento necháváme na zvážení, zda se v těchto místech do budoucna neplánuje rozšíření sportovišť, případně, že se jedná o parkoviště sloužící jednotlivým sportovištím. Tento případně navrhuje rozdělit u vjezdové brány a směnit pouze část pozemku blíže k sokolovně. Přístavby na pozemku 3718/1 v dávné minulosti nesloužily pouze fotbalovému stadionu, polovina těchto zařízení byla situována i pro objekty vně fotbalového stadionu. V současné době nájemce FK JUNIOR Děčín z.s. tyto objekty nijak neužívá a statutární město Děčín se nebrání zbourání těchto staveb.

OMH-odd. nakládání s majetkem města – oslovil vlastníka pozemku p.č. 1258 k.ú. Podmokly s žádostí o prodej pozemku do majetku města. TJ Sokol Maxičky je ochotná pozemek odprodat, avšak preferuje jeho směnu za části pozemků v majetku města v okolí sportovní haly v ul. Práce tj. p.p.č. 3719/5 a 3719/16 a dále žádá o pomoc při odstranění staveb na pozemku p.č. 2718/1 k.ú. Podmokly. S ohledem na stanoviska odborů OMH nedoporučuje směnu pozemků, ale výkup p.p.č. 1258 k.ú. Podmokly.

Odstranění staveb na pozemku p.č. 3718/1 k.ú. Podmokly je řešeno samostatně.

Jedná se o směnu pozemků:

do majetku města – p.p.č. 1258 v k.ú. Podmokly (739 m<sup>2</sup>)

z majetku města – části p.p.č. 3719/5 a 3719/16 v k.ú. Podmokly (cca 260 m<sup>2</sup>)

nebo

výkup pozemku p.č. 1258 k.ú. Podmokly

Návrh ceny za výkup – bude řešeno dle návrhu vlastníka a v návaznosti na další případná jednání

Nájemní smlouva: 0

Účel dle žádosti: zeleň, přístup

Vlastník-žadatel: TJ Sokol Maxičky, ul. Práce 78/19, Děčín V

Závazky a pohledávky vůči městu: 0

**Vyjádření:** ☒

OR	OSU	OKD	OZP	OMH		
N	A	A/N	A	N		

**Vysvětlivky:**

**Příloha:**

**Komentář:**

**Příloha:**

**Komentář:**

**Příloha:**

**Komentář:**

**Příloha:**

**Komentář:**

**Příloha:**

**Komentář:**

**Schvalovací cesta:**

<b>Zpracoval:</b>	Ing. Martin Kříž	OMH	7.2.2020 13:13 podepsáno	
<b>Předkladatel:</b>	Ing. Jiří Anděl CSc.		7.2.2020 14:24 podepsáno	

**Předmět:**

FW: pozemek

**Přílohy:**

mapa\_pozemek\_3719-16.pdf; mapa\_pozemek\_3719-5.pdf; mapa\_pozemek\_3718-1.pdf; mapa\_pozemek\_1258.pdf; Pozemek.pdf; označený pozemek.pdf

**From:**

**Sent:** Sunday, October 13, 2019 9:39 PM

**To:**

**Subject:** pozemek

Dobrý den

na základě našeho ústního jednání posíláme stanovisko, na vaší žádost o koupy pozemku.

omlouvám se zpoždění, špatně jsme se se synem domluvili, myslela jsem, že jsme vám již vše poslali dříve.

Za T.J. Sokol MAXičky

STATUTÁRNÍ MĚSTO DĚČÍN MAGISTRÁT MĚSTA DĚČÍN	593
Došlo: 14.10.2019 v 08:16:58	Odbor
Č.j.: MDC/110283/2019	
Č.dop.:	
Listů: 1 Příloh: 6	
Druh: elektronické	

**P R A C O V N Í**



## T. J. Sokol Maxičky

---

Tělocvičná Jednota Sokol Maxičky  
Práce 78/19, 405 02 Děčín V  
IČ: 18382185  
[info@sokolmaxicky.cz](mailto:info@sokolmaxicky.cz)

Věc: Směna pozemku

Dobrý den

reagujeme na váš dopis se zájmem o koupi pozemku / viz mapy/.

Vámi požadovaný pozemek rádi odprodáme, ale raději bychom jednali o směně.

Dle ústního jednání

Rádi bychom měnili námi nevyužívaný pozemek, parcelu 1263. s pozemky které jsou v našem areálu viz. Sken. A to část parcely 3719/6 a 3719/16.

Dále bychom rádi řešili stavby které jsou na našem pozemku 3718/1., ale jsou zjevně postavené k využívání pro přilehlý fotbalový stadion. Stavby jsou v havarijním stavu a ohrožují naše návštěvníky. Žádáme o pomoc s jejich odstranění. .

Přikládám mapky.

Za T.J.Sokol Maxičky

Starosta L. Toncar a jednatel Dagmar Toncarová





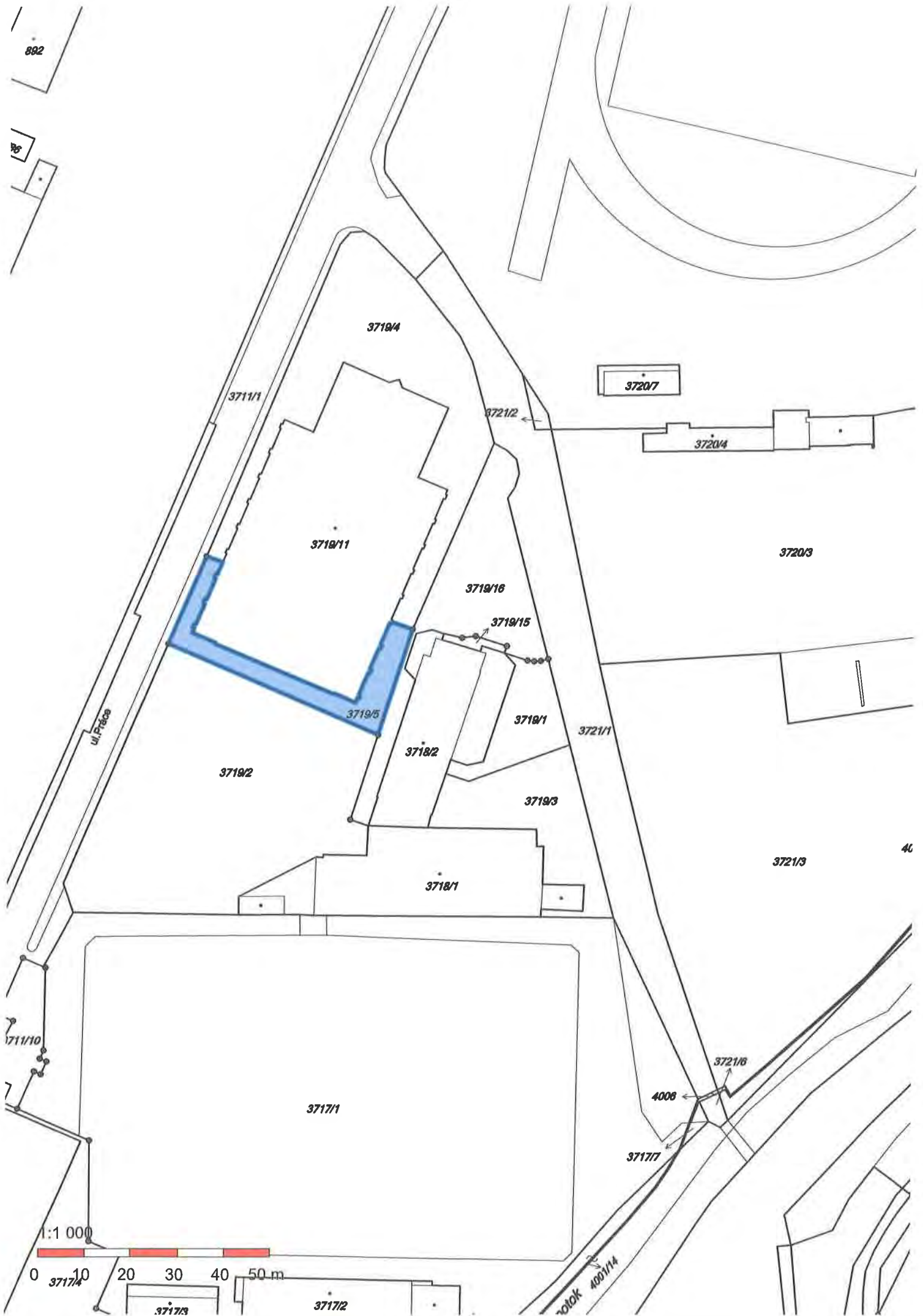

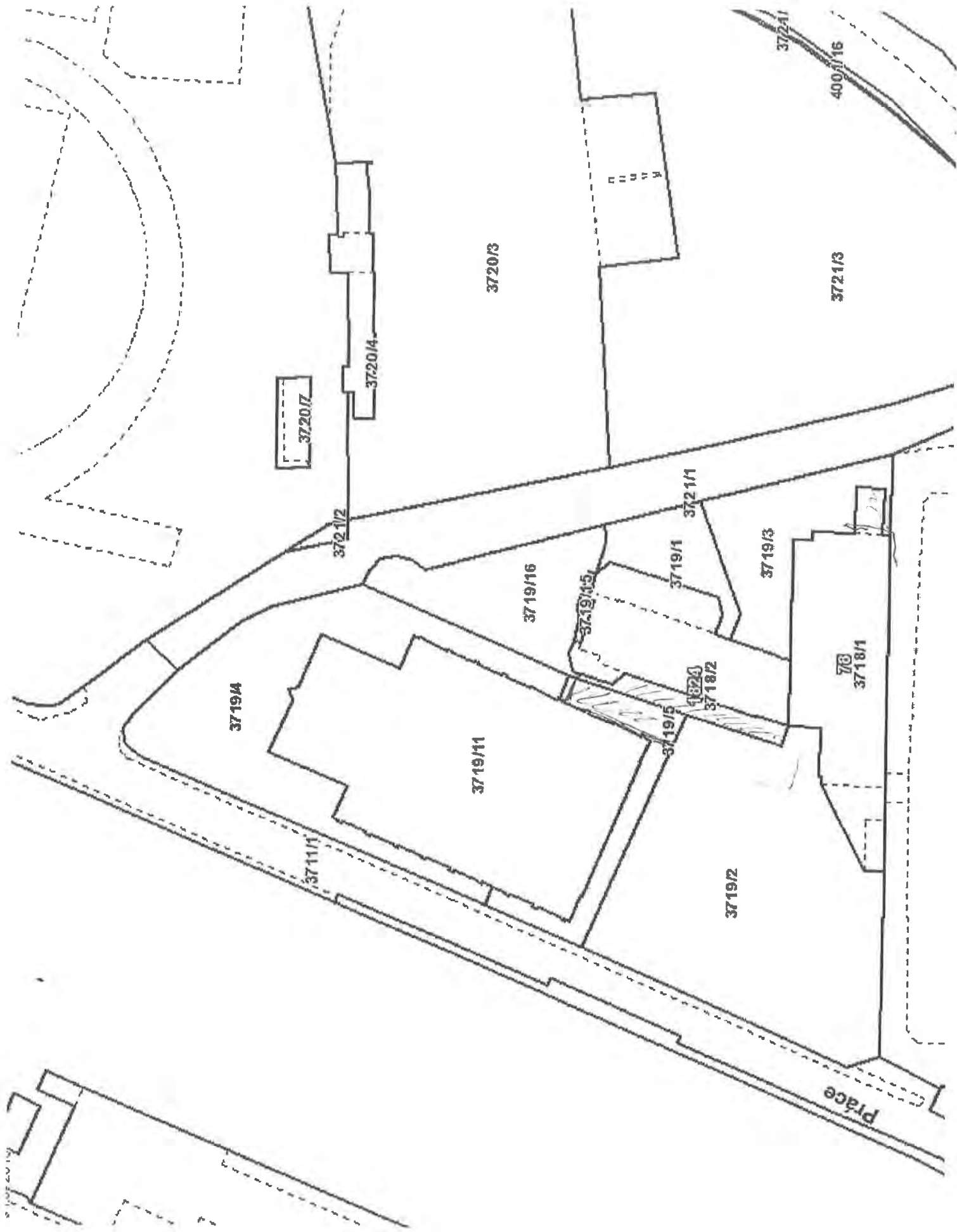

3719/11

3719/16

3719/15

3719/5

3719/1

3721/1

3718/2

3719/3

3718/1

3717/1

1:500

0 5 10 15 20 25 m

4006

3717/1

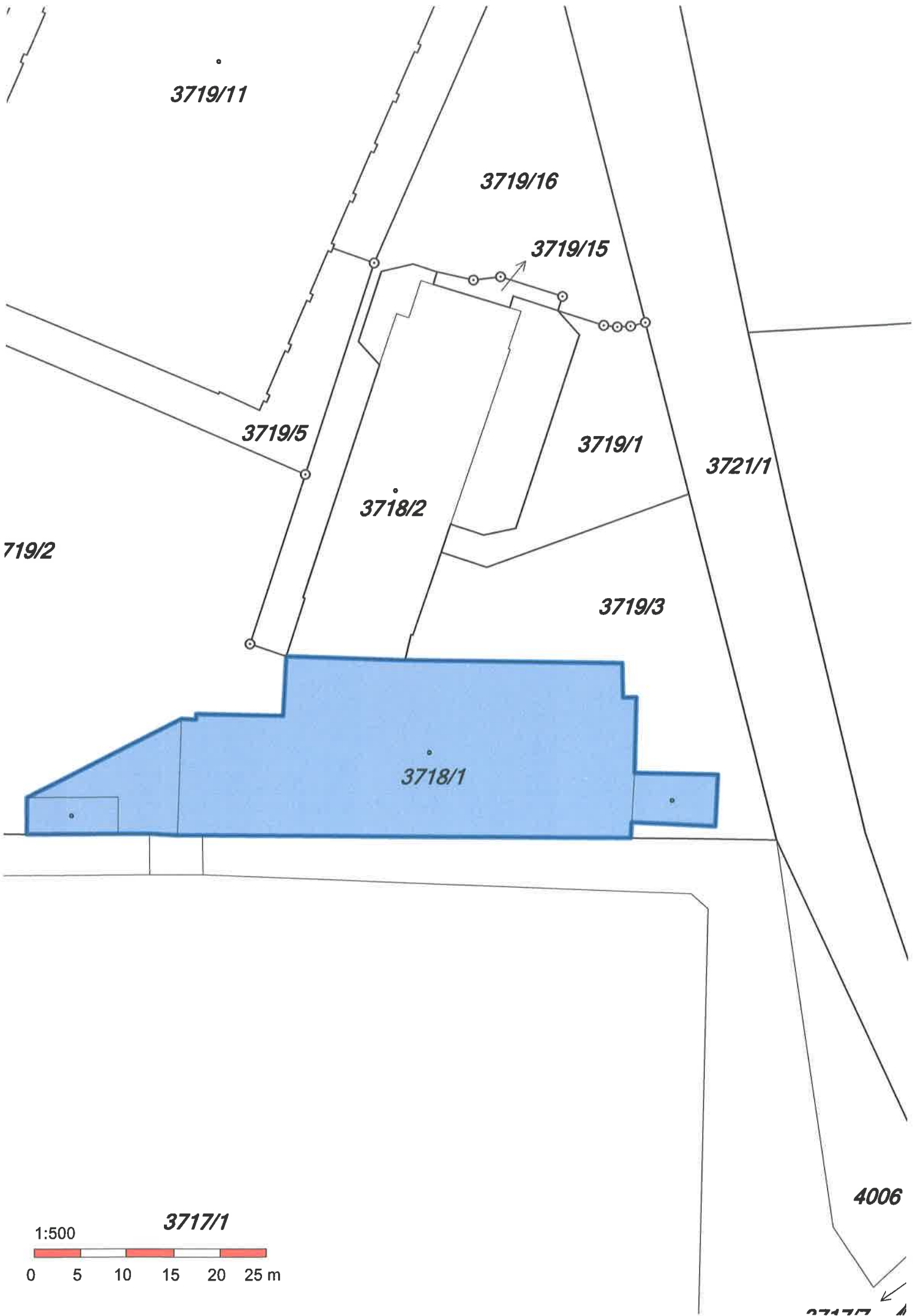

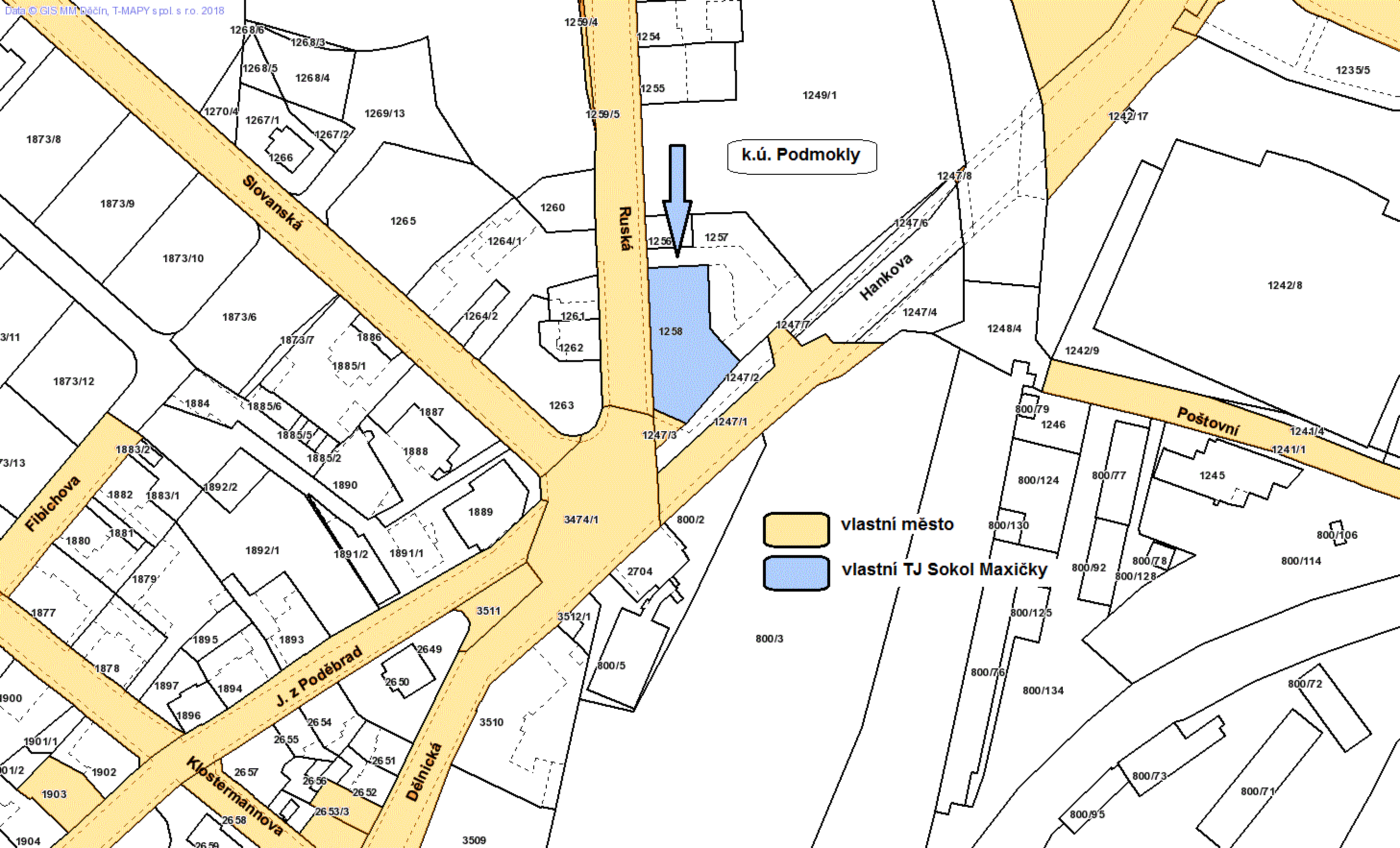



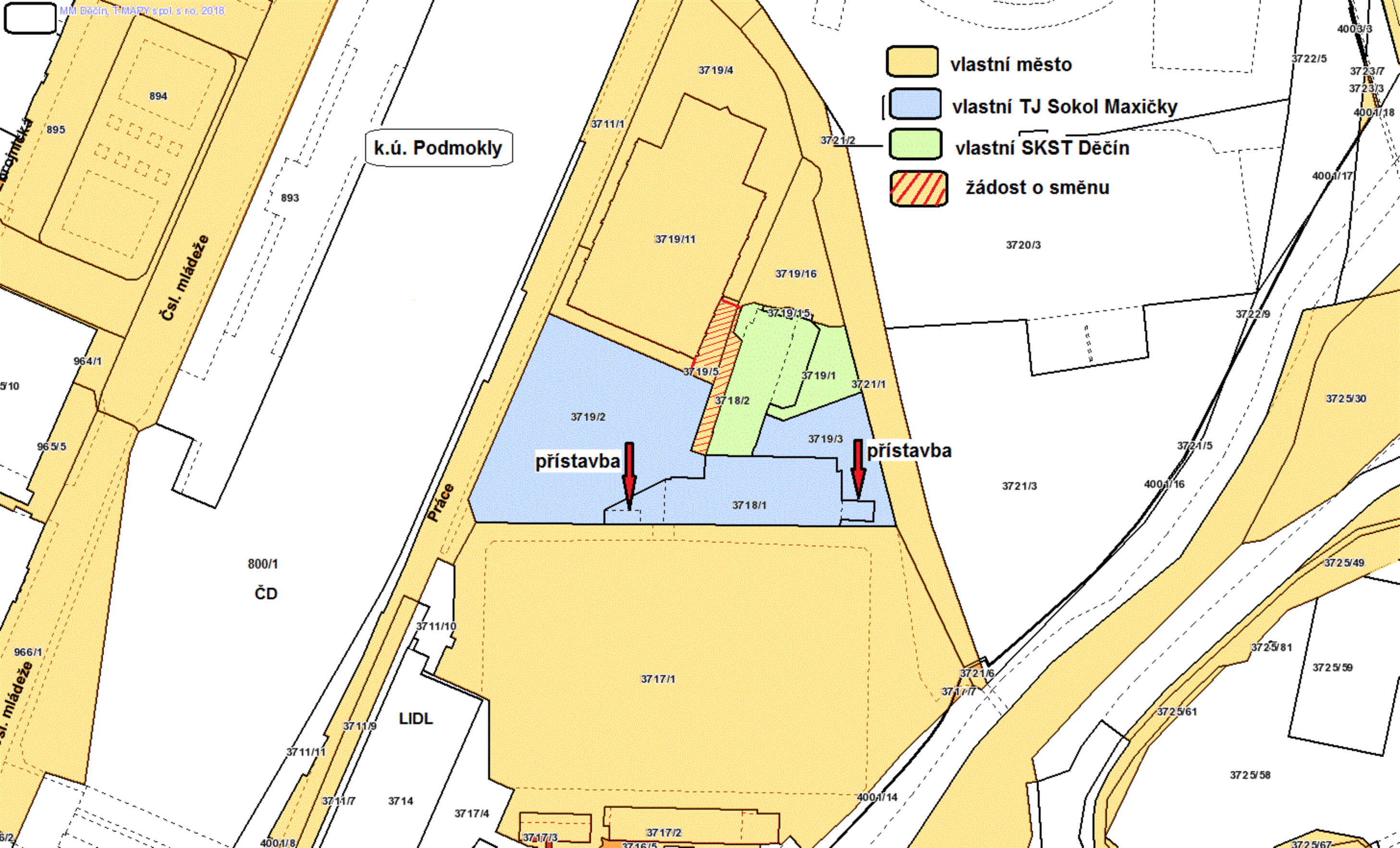

k.ú. Podmokly

- vlastní město
- vlastní TJ Sokol Maxičky
- vlastní SKST Děčín
- žádost o směnu

přístavba

přístavba

LIDL

800/1  
ČD

Čsl. mládeže

sl. mládeže



## MATERIÁL DO JEDNÁNÍ ZM

Konané dne: 20. 2. 2020

ZM 20 01 06 20-21

### Název:

Výkup částí pozemků k.ú. Horní Oldřichov

Mimořádný materiál: ☐

### Návrh usnesení:

ZM 20 01 06 20

Zastupitelstvo města projednalo návrh na výkup částí pozemků v k.ú. Horní Oldřichov a

**schvaluje**

výkup částí pozemků st.p.č. 324 a st.p.č. 383 o vým. dle GP, který bude vyhotoven (cca 49,50 m<sup>2</sup>) v k.ú. Horní Oldřichov, se všemi součástmi a příslušenstvím, z majetku \*\*\*\*\*, do majetku města, za cenu 500,00 Kč/m<sup>2</sup> + ostatní náklady, po přidělení finančních prostředků.

### Návrh usnesení:

ZM 20 01 06 21

Zastupitelstvo města projednalo návrh na výkup části pozemku v k.ú. Horní Oldřichov a

**schvaluje**

výkup části pozemku p.č. 1483/1 o vým. dle GP, který bude vyhotoven (cca 32,10 m<sup>2</sup>) v k.ú. Horní Oldřichov, se všemi součástmi a příslušenstvím, z majetku \*\*\*\*\*, do majetku města, za cenu 500,00 Kč/m<sup>2</sup> + ostatní náklady, po přidělení finančních prostředků.

### Stanovisko RM:

Rada města projednala na svém zasedání dne 21. 1. 2020 návrh na výkup částí pozemků v k.ú. Horní Oldřichov a usnesením č. RM 20 02 37 22 doporučila zastupitelstvu města schválit výkup částí pozemků st.p.č. 324 a st.p.č. 383 o vým. dle GP, který bude vyhotoven (cca 49,50 m<sup>2</sup>) v k.ú. Horní Oldřichov, se všemi součástmi a příslušenstvím, z majetku \*\*\*\*\*, do majetku města, za cenu 500,00 Kč/m<sup>2</sup> + ostatní náklady, po přidělení finančních prostředků.

Dále Rada města usnesením č. RM 20 02 37 23 doporučila zastupitelstvu města schválit výkup části pozemku p.č. 1483/1 o vým. dle GP, který bude vyhotoven (cca 32,10 m<sup>2</sup>) v k.ú. Horní Oldřichov, se všemi součástmi a příslušenstvím, z majetku \*\*\*\*\*, do majetku města, za cenu 500,00 Kč/m<sup>2</sup> + ostatní náklady, po přidělení finančních prostředků.

<b>Cena:</b>	<b>0,00</b>
<b>Návrh postupu:</b>	Rada města doporučila výkup

#### Důvodová zpráva:

Odborem rozvoje MM Děčín je připravována akce „Chodníky a nové veřejné osvětlení podél silnice I/13 - II. etapa“. V rámci této akce dojde, mimo jiné, k vybudování nového chodníkového tělesa, které částečně zasahuje do pozemků st.p.č. 324, st.p.č. 383 a p.č. 1483/1 v k.ú. Horní Oldřichov ve vlastnictví soukromých osob. Tito vlastníci vyslovili předběžný souhlas s prodejem dotčených částí pozemků, a to za podmínky respektování stanovené ceny a dále úhrady i ostatních nákladů s tímto spojených.

Pro potřebu výkonu vlastnických práv ke stavbě místní komunikace je dle zák. č.13/1997 Sb. o pozemních komunikacích, nezbytné vypořádání majetkoprávního nesouladu pozemků pod stavbou komunikace (komunikace IV. třídy – chodníky). S ohledem na skutečnost, že se jedná o majetkoprávní urovnání – stavba na cizím pozemku – nebyla vyžadována stanoviska odborů.

Jedná se o výkup částí pozemků v k.ú. Horní Oldřichov

- st.p.č. 324 a st.p.č. 383 o vým. cca 49,50 m<sup>2</sup>

- p.p.č. 1483/1 o vým. cca 32,10 m<sup>2</sup>

Návrh ceny: 500,00 Kč/m<sup>2</sup>

a) výkup - 49,50 m<sup>2</sup> tj. 24.750,00 Kč + ostatní náklady

b) výkup - 32,10 m<sup>2</sup> tj. 16.050,00 Kč + ostatní náklady

Ceny pro prodej pozemků dle „Zásad“

II. cenové pásmo-pozemky pod stavbou komunikace 300,00 Kč/m<sup>2</sup>, tj.

a) výkup - 49,50 m<sup>2</sup> tj. 14.850,00 Kč + ostatní náklady

b) výkup - 32,10 m<sup>2</sup> tj. 9.630,00 Kč + ostatní náklady

Účel dle žádosti: majetkoprávní vypořádání – stavba na cizím pozemku

Vlastníci:

\*\*\*\*\*

**Vyjádření:** ☐

**Příloha:**

**Komentář:**

**Příloha:**

**Komentář:**

**Příloha:**

**Komentář:**

#### Schvalovací cesta:

<b>Zpracoval:</b>	Ing. Martin Kříž	OMH	7.2.2020 13:14 podepsáno	
<b>Předkladatel:</b>	Ing. Jiří Anděl CSc.		7.2.2020 14:26 podepsáno	



**PROHLÁŠENÍ MAJITELŮ p.č.1483/1, k.ú. HORNÍ OLDŘICHOV  
- PŘEDBĚŽNÝ SOUHLAS S PRODEJEM ČÁSTI POZEMKU PRO  
POTŘEBY OPRAVY CHODNÍKU V RÁMCI AKCE :**

**„CHODNÍKY A NOVÉ VEŘEJNÉ OSVĚTLENÍ PODÉL SILNICE I/13 – II. ETAPA“**

Jako majitelé pozemku 1483/1, k.ú. HORNÍ OLDŘICHOV, zapsaném v KN, číslo LV 507  
prohlašujeme, že jsme ochotni vstoupit do jednání se Statutárním městem Děčín o prodeji  
části pozemku 1483/1 před stávajícím oplocením a branou ( viz příloha – Situace  
s vyznačeným zájmovým územím) pro potřeby opravy chodníku v rámci akce  
**„CHODNÍKY A NOVÉ VEŘEJNÉ OSVĚTLENÍ PODÉL SILNICE I/13 – II. ETAPA“**

Jedná se o plochu cca 32,10 m<sup>2</sup>, kterou jsme ochotni prodat za cenu 500 Kč/m<sup>2</sup> s tím, že  
veškeré náklady s prodejem ( geometrický plán, kupní smlouvy, vklady do KN atd. ) budou  
hrazeny kupujícím – Statutárním městem Děčín.

Podpisy vlastníků



V Děčíně, dne 12. 12. 2019 .....

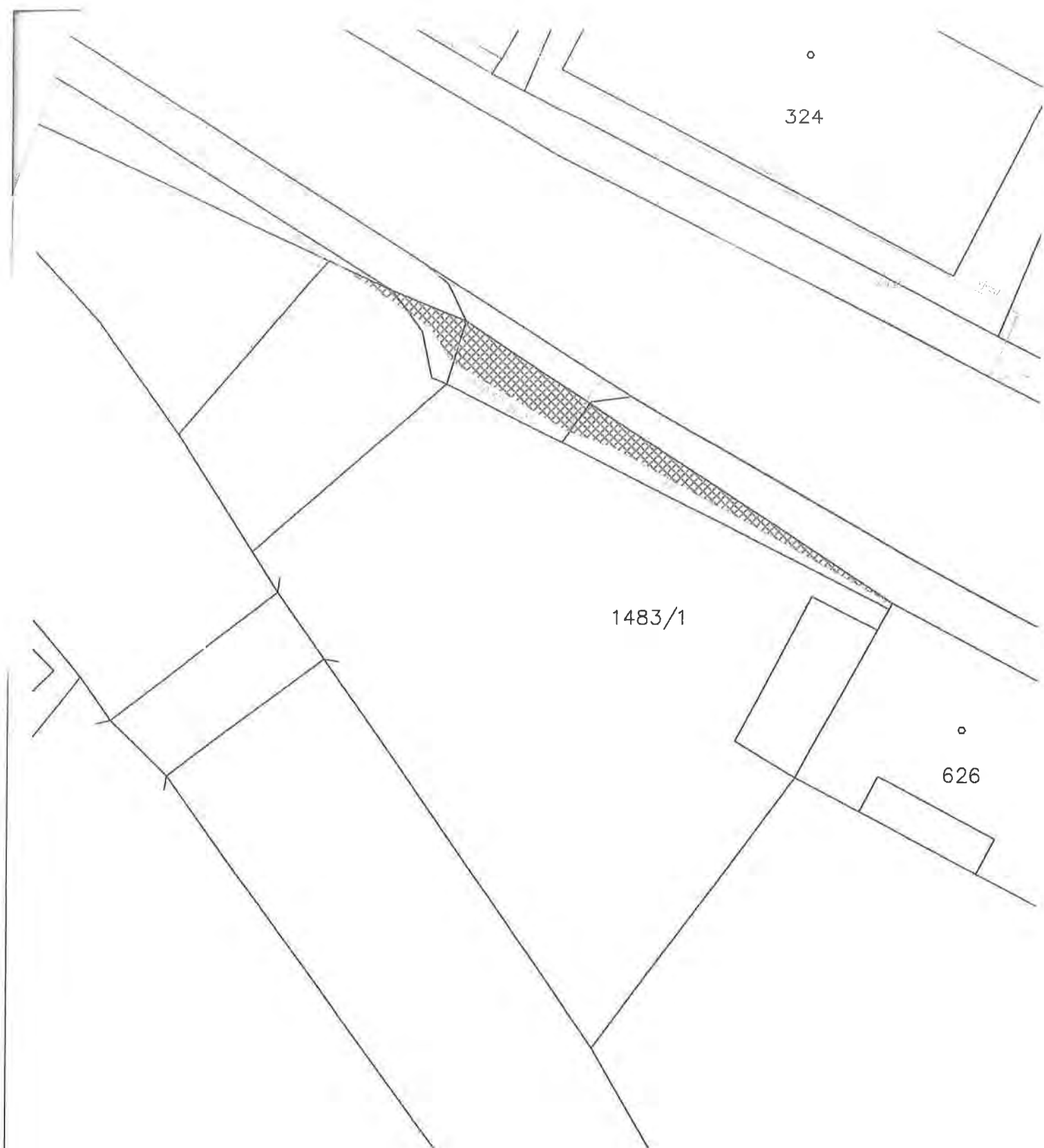

# LEGENDA



ZÁJMOVÁ PLOCHA ČÁSTI POZEMKU p.p.č. 1483/1, k.ú. HORNÍ OLDŘICHOV – cca 32,10 m<sup>2</sup>  
NABÍDNUTÁ K PRODEJI STATUTÁRNÍMU MĚSTU DĚČIN PRO POTŘEBY OPRAVY CHODNÍKŮ  
V RÁMCI AKCE " CHODNÍKY A NOVÉ VEŘEJNÉ OSVĚTLENÍ PODÉL SILNICE I/13"

## SITUACE S VYZNAČENÝM ZÁJMOVÝM ÚZEMÍM

MĚŘITKO 1 : 250

**PROHLÁŠENÍ MAJITELE st.p.č.324 a 383, k.ú. HORNÍ OLDŘICHOV  
- PŘEDBĚŽNÝ SOUHLAS S PRODEJEM ČÁSTI POZEMKŮ PRO  
POTŘEBY OPRAVY CHODNÍKU V RÁMCI AKCE :**

**„CHODNÍKY A NOVÉ VEŘEJNÉ OSVĚTLENÍ PODÉL SILNICE I/13 – II. ETAPA“**

Jako majitel pozemků st.p.č. 324 a 383, k.ú. HORNÍ OLDŘICHOV, zapsaném v KN, číslo LV 633

prohlašuji, že jsme ochoten vstoupit do jednání se Statutárním městem Děčín o prodeji části pozemku 324 a 383 před stávajícím objektem na st.p.č.324 a před stávajícími vjezdovými bránami, které na něj navazují ( viz příloha – Situace s vyznačeným zájmovým územím) pro potřeby opravy chodníku v rámci akce

**„CHODNÍKY A NOVÉ VEŘEJNÉ OSVĚTLENÍ PODÉL SILNICE I/13 – II. ETAPA“**

Jedná se o plochu cca 49,50 m<sup>2</sup>, kterou jsem ochoten prodat za cenu 500 Kč/m<sup>2</sup> s tím, že veškeré náklady s prodejem ( geometrický plán, kupní smlouvy, vklady do KN atd. ) budou hrazeny kupujícím – Statutárním městem Děčín.

Podpis vlastníka :

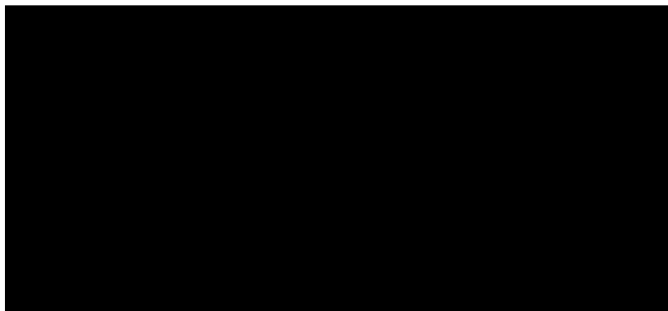

V Děčíně, dne 5.12. 2019

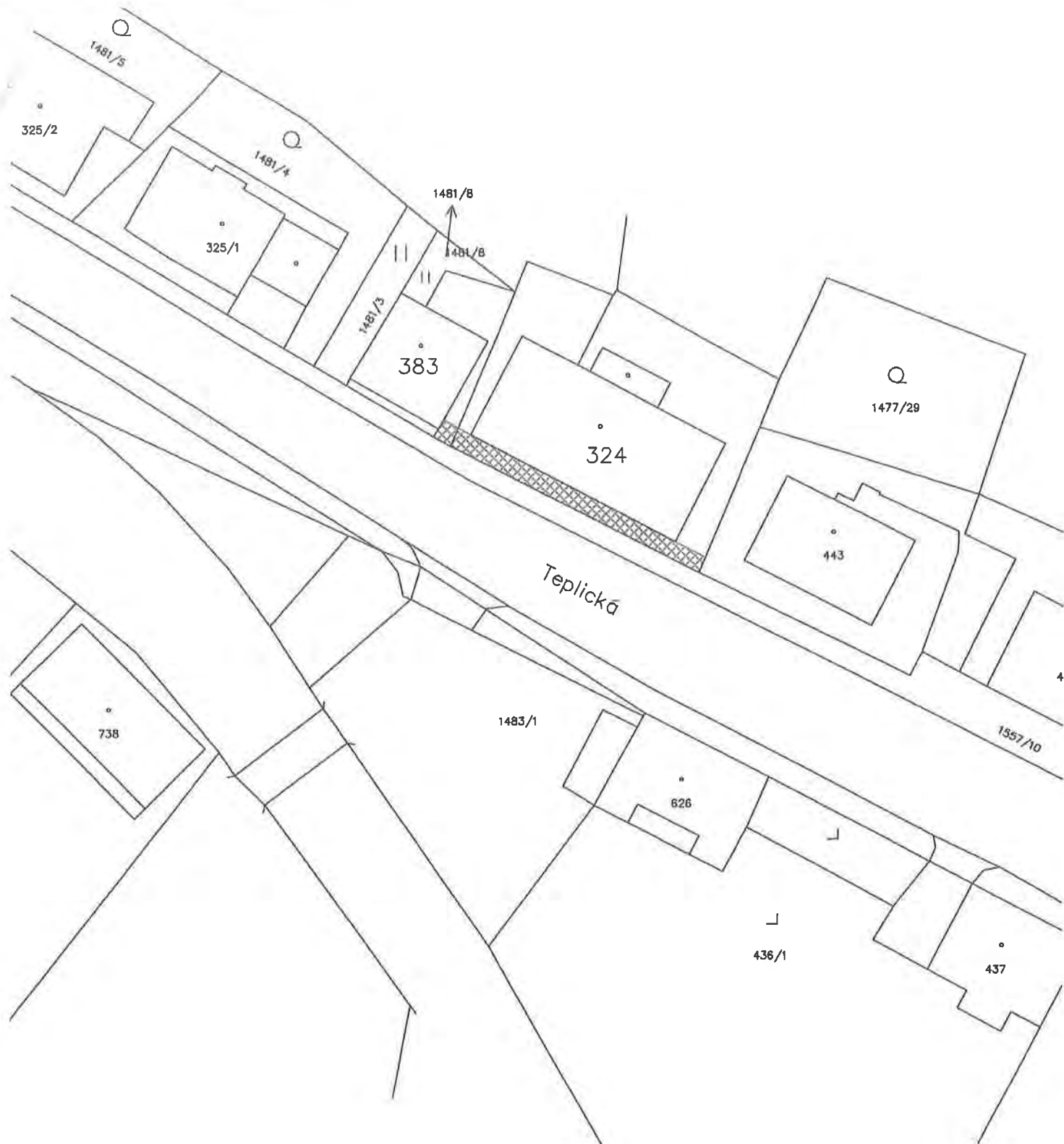

# LEGENDA



ZÁJMOVÁ PLOCHA ČÁSTI POZEMKŮ st.p.č.324 a st.p.č.383, k.ú. HORNÍ OLDŘICHOV – cca 49,50 m<sup>2</sup>  
 NABÍDNUTÁ K PRODEJI STATUTÁRNÍMU MĚSTU DĚČÍN PRO POTREBY OPRAVY CHODNÍKŮ  
 V RÁMCI AKCE " CHODNÍKY A NOVÉ VEŘEJNÉ OSVĚTLENÍ PODÉL SILNICE I/13"

## SITUACE S VYZNAČENÝM ZÁJMOVÝM ÚZEMÍM

MĚŘÍTKO

1 : 500





p.p.č. 1483/1

st.p.č. 383

st.p.č. 324

ul. Teplická